

The Greek Review of Social Research

Vol 33 (1978)

33-34

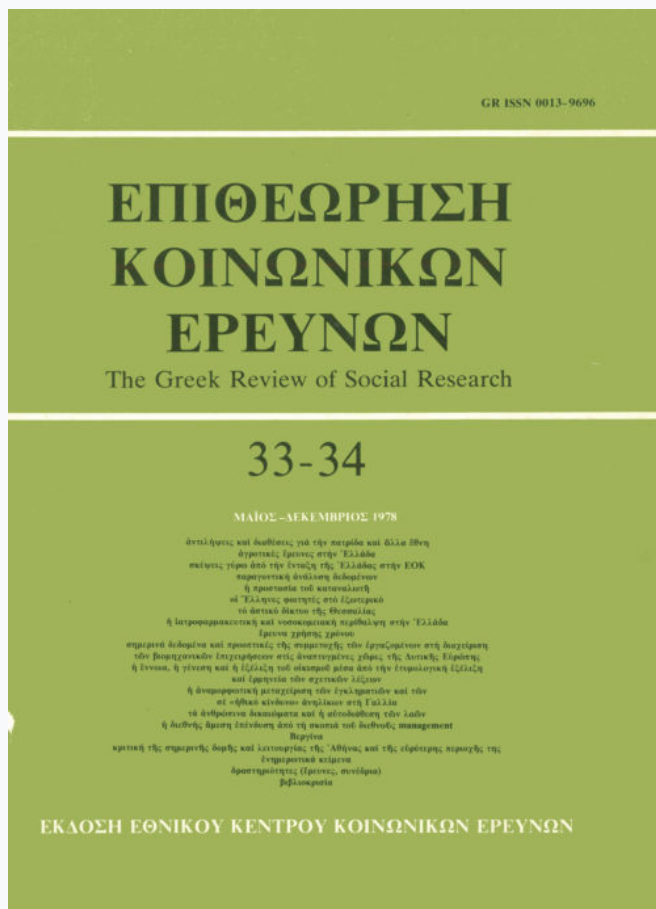

Βεργίνα: Γεωργικός εκσυγχρονισμός και κοινωνικός μετασχηματισμός σ' ένα χωριό της Κεντρικής Μακεδονίας

Στάθης Δαμιανάκος, Ηλίας Νικολακόπουλος, Δημήτρης Ψυχογιός

doi: [10.12681/grsr.324](https://doi.org/10.12681/grsr.324)

Copyright © 1978, Στάθης Δαμιανάκος, Ηλίας Νικολακόπουλος, Δημήτρης Ψυχογιός



This work is licensed under a [Creative Commons Attribution-NonCommercial 4.0](https://creativecommons.org/licenses/by-nc/4.0/).

To cite this article:

Δαμιανάκος Σ., Νικολακόπουλος Η., & Ψυχογιός Δ. (1978). Βεργίνα: Γεωργικός εκσυγχρονισμός και κοινωνικός μετασχηματισμός σ' ένα χωριό της Κεντρικής Μακεδονίας. *The Greek Review of Social Research*, 33, 432-478. <https://doi.org/10.12681/grsr.324>

Βεργίνα

Γεωργικός εκσυγχρονισμός και κοινωνικός μετασχηματισμός σ' ένα χωριό της Κεντρικής Μακεδονίας

**των
Στάθης Δαμιανάκου**

*Έρευνητή στο CNRS
Groupe des Recherches Sociologiques,
Université de Paris X, Nanterre*

Ήλίας Νικολακόπουλου

Έρευνητή στο ΕΚΚΕ

Δημήτρη Ψυχογιού

Έρευνητή στο ΕΚΚΕ

0. εισαγωγή

0.1. συνθήκες της έρευνας και γενική προβληματική

Το άρθρο που ακολουθεί συνοψίζει την επί τόπου εμπειρία και δίνει ένα μέρος από το υλικό που συλλέχθηκε κατά τη διάρκεια μιάς έρευνας άγροτικής κοινωνιολογίας, η οποία πραγματοποιήθηκε το φθινόπωρο του 1977 στο χωριό Βεργίνα του Νομού Ήμαθίας.¹ Πρόκειται για την πρώτη φάση (διερευνητική-άνιχνευτική) μιάς ευρύτερης μελέτης πάνω στο θέμα του κοινωνικού μετασχηματισμού όπως εκδηλώνεται στα πλαίσια της ελληνικής αγροτικής κοινωνίας κάτω από την επίδραση της ανάπτυξης της τεχνολογίας και των κεφαλαιοκρατικών σχέσεων, και όπως εκφράζεται μέσα από τις διάφορες αναπροσαρμογές που γνωρίζει η αγροτική κοινότητα αναφορικά με μία, κυρίως, όψη των κοινωνικών της δομών: εκείνη που παραπέμπει στις σχέσεις εξουσίας τόσο μεταξύ των μελών της τοπικής διαπροσωπικής κοινωνίας όσο και μεταξύ αυτής και της καθόλου κοινωνίας.

Ο άπώτερος στόχος αυτής της προσπάθειας είναι διττός: κατά πρώτο λόγο, να φωτιστούν οι μηχανισμοί με τους οποίους η καθόλου κοινωνία επεμβαίνει στο πλέγμα των παραδοσιακών σχέσεων της κοινωνίας του χωριού και οι συγκεκριμένοι τρόποι με τους οποίους αυτοί οι μηχανισμοί επέμβασης επαναπροσανατολίζουν, τροποποιούν ή άποσυνθέτουν

1. Η έρευνα οργανώθηκε στα πλαίσια της συνεργασίας ανάμεσα στο Έθνικό Κέντρο Κοινωνικών Έρευνών και την Όμάδα Κοινωνιολογικών Έρευνών του CNRS (Université de Paris X-Nanterre), πάνω σ' ένα σχέδιο έρευνας που κατάρτισε ο Σ. Δαμιανάκος. Συνολικά κάλυψε πέντε βδομάδες (Σεπτέμβριος-Οκτώβριος 1977) που μοιράστηκαν ανάμεσα στην προκαταρκτική εργασία και στην καθαυτό επίτοπια έρευνα, στην οποία, εκτός από τους συγγραφείς αυτού του άρθρου, πήρε μέρος και η Χρ. Δασοβίγκα.

Η πραγματοποίηση της έρευνας όφειλε πολλά στις ένθαρρυντικές συμβουλές των καθηγητών Ί. Περιστερίτη και Β. Φιλία, των έρευνητών του ΕΚΚΕ Π. Αβελίδη και Ήλ. Άντονακοπούλου, όπως επίσης και του καθηγητή Γ. Κιτσοπανιδή και Γ. Σιάδρου της Γεωπονοδασολογικής Σχολής του Α.Π.Θ. Επίσης οι έρευνητές διευκολύνθηκαν στην επίτοπια εργασία τους και εμπλούτισαν τα στοιχεία τους χάρη στην ευγενική βοήθεια του τότε νομάρχη Ήμαθίας Γρ. Θεοδοσίου, των βουλευτών Δ. Βλαχόπουλου, Μ. Γικόνουλου, Άρχ. Ίακωβίδη και Γ. Χιονίδη, του πρώην γεωπόνου της περιοχής Ν. Δαμιανάκου, των διευθυντών και του προσωπικού της Διευθύνσεως Γεωργίας και της ΑΤΕ, των εκπροσώπων των Νομαρχιακών Έπιτροπών, των πολιτικών κομμάτων και του τοπικού τύπου, καθώς και πολλών επαγγελματιών και συνδικαλιστικών παραγόντων της Βέροιας. Τέλος η πραγματοποίηση της εργασίας αυτής θά ήταν άδύνατη χωρίς την άνεκτήμητη βοήθεια και τη φιλική ύποδοξη που επιφύλαξαν στην ομάδα μας όλοι οι κάτοικοι της Βεργίνας και οι κοινοτικές αρχές, ιδιαίτερα ο τότε πρόεδρος της κοινότητας Ν. Γουλιδίδης, ο σημερινός πρόεδρος Άθ. Λαζόπουλος, η γραμματέας της κοινότητας Κ. Ξανθοπούλου, η γραμματέας του Γ.Π.Σ. Φ. Ντινοπούλου και ο άγροφύλακας Σ. Παπαστεργίου, τους οποίους και από τη θέση αυτή θερμά ευχαριστούμε.

τίς «προτογενείς» πολιτικές σχέσεις—έκφραση διαπροσωπικών εξαρτήσεων και άσυμμετρών ανταλλαγών (σχέσεις πελατείας)—προκειμένων σταδικά να τις αντικαταστήσουν με σχέσεις «δευτερογενείς», λειτουργικές και άπρόσωπες που χαρακτηρίζουν το παιχνίδι των συλλογικών συμφερόντων της κεφαλαιοκρατικής κοινωνίας. Κατά δεύτερο λόγο, η προσπαθεία μας άποσκοπεί στό να έκτιμηθεί ό ρόλος που αυτή ή μορφή της παραδοσιακής κοινωνικότητας του χωριού έπαιξε, ως τώρα, στη διαμόρφωση ενός ιδιαίτερου κοινωνικο-οικονομικού σχηματισμού στη σύγχρονη Έλλάδα και μιάς, ιδιαίτερης επίσης, θεσμικής-κοινοβουλευτικής φυσιολογίας, σέ σχέση με τις δυτικές κοινωνίες.

Αυτή ή ξεχωριστή σημασία που άποδίδουμε στην πολιτική διάσταση της κοινωνίας του έλληνικού χωριού κατά κανένα τρόπο δέν άποκλείει τίς άλλες όψεις της κοινωνικής του ζωής. Άντίθετα, άπορρέει από την πεποίθηση ότι οι σχέσεις έξουσίας άποτελούν τόν ιδιόωδη χώρο για μία συνολική παρατήρηση του άγροτικού φαινομένου και της θέσης του στά πλαίσια της καθόλου κοινωνίας, στην όλότητα του, και μαζί στην πολυμορφία του. Πολυμορφία που δέν έκφράζει, σέ τελευταία άνάλυση, παρά τίς διαφορετικές κάθε φορά διαδικασίες μέσα από τίς όποιες ή καθόλου κοινωνία επιβάλλει την κυριαρχία της στις τοπικές συμβιωτικές ομάδες (άφαίρεση του ύπερπροϊόντος, πολιτισμική και ιδεολογική άφομώωση).

Ή παραπάνω όπτική φαίνεται, έξ άλλου, να καλύπτει ένα άναμειβήσιμο κενό που έξακολουθεί να ύπάρχει στη σύγχρονη κοινωνιολογική έρευνα ή όποια, μέχρι στιγμής, είναι προσανατολισμένη είτε προς μακρο-κοινωνιολογικές μελέτες για τό κράτος και τούς πολιτικούς θεσμούς σέ έθνικό επίπεδο, τίς κοινωνικές δυνάμεις κτλ., είτε άποκλειστικά προς μικροκοινωνιολογικές ανάλυσεις πάνω στά πλέγματα σχέσεων που κυριαρχούν στό έσωτερικό της τοπικής συμβιωτικής ομάδας. Άντίθετα, ή έρευνά μας προσπαθεί να εισαγάγει ένα ενδιάμεσο επίπεδο άνάλυσης, τέτοιο που να επιτρέπει της μελέτη των άλληλεπιδράσεων μεταξύ των δύο αυτών συνόλων (της καθόλου και της τοπικής κοινωνίας) λαβαίνοντας ταυτόχρονα ύπ' όψη την προβληματική της θεωρίας της μετάβασης από τό «χωρικό» στόν «καλλιεργητή» και από τό «χωριό» στόν «άγροτικό χώρο»,² ιδωμένη βεβαίως στην ιστορική της διάσταση—τό ενδιάμεσο αυτό επίπεδο άνταποκρίνεται, επί πλέον, στην ανάγκη να κατασκευαστεί μία τυπολογία των «άντιδράσεων» που προβάλλουν στην άλλαγή οι τοπικές κοινωνίες άνάλογα με τη μεγαλύτερη ή μικρότερη δομική άκαμψία τους και την ίκανότητα

τους να άνοίγονται στόν έξω κόσμο και την άγορά.

Οί γενικοί αυτόν στόχοι επιβάλλουν την προσφυγή στη μονογραφική προσέγγιση, τουλάχιστον σέ μία πρώτη φάση έρευνών που είναι άναγκαία να συμπληρηθούν προκειμένου όχι μόνο να κατανοηθούν όλες οι διαστάσεις του κοινωνικού μετασηματισμού στόν άγροτικό κόσμο και να έντοπιστεί τό σημείο διατομής μεταξύ των άντιθετικών δυνάμεων διείσδυσης και άντίστασης, αλλά και για να κατασκευαστούν κατάλληλοι δείκτες που να άπορούν να χρησιμοποιηθούν σέ συγκριτικές ανάλυσεις (ή, άντίστροφα, για να έλεγχθεί ή άξιολογία των μεταβλητών που κατασκευάστηκαν για να χρησιμοποιηθούν σέ διάφορες ποσοτικές μελέτες), προϋποθέσεις άπαραίτητες για τίς έπόμενες φάσεις αυτών των μελετών.

Όστόσο, δέν μās επιτρέπεται να παραβλέψουμε τά προβλήματα που προκύπτουν από τη χρήση αυτής της μεθόδου (κυρίως όσον άφορά τη διασάφηση των ζητημάτων που μās άπασχολούν), προβλήματα έπιστημολογικής ενάργειας την όποια κατεξοχήν άπαιτεί, άν ληφθούν ύπ' όψη τά ιδεολογικά και θεωρητικά προηγούμενα καθώς και οι άνέλειες στό επίπεδο των τεχνικών μās όρισμένης παράδοσης μονογραφικών που άνέρχεται στόν *Le Play* και στις πραγματικές της άμερικανικής Άγροτικής Κοινωνιολογίας, που έδωσε άλλωστε άφορμή σέ πολυάριθμες κριτικές,³ προβλήματα, άκόμη, ιδιαίτερον καταναγκασμών που επιβάλλει στόν έρευνητή, στό θέμα της έπιλογής του τύπου της έμπειρικής έργασίας.

Προσπαθώσμε να ύπερβούμε τίς δυσκολίες αυτές κατά δύο τρόπους: από τη μία μεριά, υιοθετώντας (στό θεωρητικό επίπεδο) μία προβληματική και όρισμένες ύποθέσεις έρευνας οι όποιες, χωρίς να άντατρέχουν σέ «ένδογενείς» έρμηγνείες και χωρίς να χρησιμοποιούν, όπως σωστά ειπώθηκε, «την έπιλογή μās περιοχής ως άλλοθι στην άπουσία μās προβληματικής», σκοπούν άντίθετα να έρμηγνεύσουν τούς μηχανισμούς με τούς όποιους ένεργούν και στός όποιους μεταφράζονται στό τοπικό επίπεδο οι καταναγκασμοί της καθόλου κοινωνίας, πράγμα που συνεπάγεται μίαν όρισμένη σύλληψη του ιστορικού γίνεσθαι, που άντιτίθεται στόν άξιολογικό και περιγραφικό χαρακτήρα ενός μεγάλου μέρους μονογραφικών έργαστων. Άπό την άλλη μεριά, εφαρμό-

2. Σύμφωνα με τό θεωρητικό σχήμα των R. Redfield-H. Merdars, όπως έκτίθεται στη μελέτη του τελευταίου: *Sociétés Paysannes*, Paris, A. Colin, 1976.

3. Πάνω στό σημείο αυτό βλέπε τίς κλασικές έργασίες του H. Lefebvre «*Problèmes de Sociologie Rurale, la communauté paysanne et les problèmes historico-sociologiques*» στό *Cahiers Internationaux de Sociologie*, tom. VI, 1949, και «*Perspectives de la Sociologie Rurale*», στό ίδιο, tom. X, 1953, και πύ πρόσφατα, τά άρθρα του M. Jollivet «*L'analyse fonctionnelle-structurelle en question ou la théorie nécessaire*» και του M. Dion «*Des Monographies en Sociologie*» στό *Sociétés Paysannes ou Lutte de Classes au Village*, που έκδόθηκε από την Όμάδα Άγροτικής Κοινωνιολογίας του CNRS υπό τη διεύθυνση του M. Jollivet, Paris, A. Colin, 1974.

ζοντας (στό ἐπίπεδο τῶν τεχνικῶν τῆς ἐπιτόπιας ἔρευνας) μιά συλλογικὴ καὶ κατὰ στάδια ἔρευνα πού περιορίζει τοὺς κινδύνους τοῦ ὑποκειμενικοῦ τοῦ ἀπομονωμένου ἔρευνητῆ καὶ ἐπιτρέπει παράλληλα μιά κάποια ἐπιστημονικὴ ἐπαλήθευση· ἐξάλλου, διαφοροποιήσαμε τὶς τεχνικὲς τῆς παρατήρησης, κρατώντας καθεμιά γιὰ τὴ μελέτη μῆς καὶ μόνης τάξης προβλημάτων, τὰ ὁποῖα καὶ τῆς ἀντιστοιχοῦν (ὅπως, γιὰ παράδειγμα, ἡ προγραμματισμένη χρῆση τῶν ἡμι-κατευθυνόμενων συνεντεύξεων, τῆς δειγματοληψίας, τῆς προσφυγῆς στοὺς λεγόμενους «προνομιακοὺς πληροφορητὲς» κτλ.).

Ὅσο γιὰ τοὺς καταναγκασμοὺς πού ἡ μονογραφία ἐπιβάλλει στὸν ἔρευνητῆ, κυρίως τὴν παρατεταμένη ἐπὶ τόπου παρουσία καὶ τὴν ἐνδελεχὴ καὶ σὲ βάθος παρατήρηση τῶν διαφορῶν ὄψεων τῆς τοπικῆς κοινωνίας, εἶναι ἀλήθεια ὅτι δὲν θὰ μπόρουν νὰ ξεπεραστοῦν παρά στὴ διάρκειά της ἐπόμενων φάσεων τῆς ἐμπειρικῆς ἔρευνας, πού προβλέπονται στό ἀρχικὸ σχέδιο. Γιὰ τὴν ὥρα, ἡ συμπλήρωση τῆς πρώτης φάσης ἐπέτρεψε νὰ ἐντοπιστοῦν καὶ νὰ διατυπωθοῦν καλύτερα ὀρισμένα προβλήματα τὰ ὁποῖα ἔχουν κατὰ τὴν ἄποψή μας προτεραιότητα γιὰ τὴν κατανόησιν τοῦ συνόλου τῆς κοινωνίας πού ἐπιλέξαμε καὶ γύρω ἀπὸ τὰ ὁποῖα περιστρέφεται ἡ παρουσία πού ἀκολουθεῖ. Ἐπὶ πλέον, ἔδωσε τὴ δυνατότητα νὰ χαραχτοῦν πῶς συγκριμένοι προσανατολισμοὶ γιὰ τὶς μελλοντικὲς ἔρευνες, ἐνῶ παράλληλα ἐπιβεβαίωσε τὴν καταλληλότητα καὶ τὴ γονιμότητα τοῦ τρόπου προσέγγισιν πού υιοθετήσαμε προκειμένου νὰ ἀποδοθοῦν ὁ πολυτιμότερος χαρακτήρας τῆς ἀγροτικῆς κοινωνίας—στοῦ βαθμοῦ πού ἐξάκολουθεῖ νὰ ὑπάρχει σάν τέτοια—, ἡ σχετικὴ ἀυτόνομη προσωπικότητά της καὶ ὁ δικός της κάθε φορὰ ἰδιαίτερος τρόπος νὰ ὑποτάσσεται στὸν κυρίαρχο τρόπο παραγωγῆς καὶ στὴν καθόλου κοινωνία.

0.2. ὀργάνωση τῆς ἐπιτόπιας ἔρευνας

Κεντρικὴ ἐπιδίωξις αὐτῆς τῆς πρώτης ἐπαφῆς μὲ τὴν περιοχὴ ὑπῆρξε ἡ συγκρότησις ἐνός corpus ἀπὸ μονογραφικὲς παρατηρήσεις μὲ ἄξινα ὀρισμένα θέματα πού κριθήκαν ἰδιαίτερης σημασίας γιὰ τὸ σύνολο τοῦ σχεδίου. Θεωρήσαμε ὅτι μιά ἐλάχιστη ἐξοικειωσις μὲ τὰ θέματα αὐτὰ ἦταν ἀπαραίτητη προϋπόθεσις μελλοντικῶν διερευνήσεων. Γιὰ τὸ λόγο αὐτό, ἡ προσοχὴ μας στράφηκε, ἀμέσως ἀπὸ τὴν ἀρχή, πρὸς τὸν ἐντοπισμὸ καὶ τὴν ἀνίχνευση τομέων πού σχετίζονται μὲ τὴν κοινωνικὴ διαπάλη καὶ τὸ ἀντικείμενό της σὲ ἐνδοκοινωνικὸ καὶ διακοινωνικὸ ἐπίπεδο σὲ συνάρτησιν μὲ τὴν πρόσφατη οικονομικὴ καὶ δημογραφικὴ ἐξέλιξις τοῦ χωριοῦ, τὴν ταυτότητα, τὴ θέσι, τοὺς ρόλους καὶ τὶς λειτουργίες τῶν «τοπικῶν ἡγετῶν», τὶς μορφές τῆς κοινωνικότητας τοῦ χωριοῦ (πελατεία καὶ συγγένεια, ἀλληλοβοήθεια, γειτονία, σύλλογοι, κτλ.), τὶς πολιτικὲς δια-

στάσεις τῆς κοινωνικότητας αὐτῆς καὶ τοὺς δεσμοὺς της μὲ τὴν τυχόν ὑπαρξὴ πολιτικῶν φέουδων, τὴν πρόσφατη ἐξέλιξις τῶν ἔγγειων σχέσεων καὶ τῶν ἀγροτικῶν δομῶν, καθὼς καὶ τὶς πρὸς τὰ ἔξω σχέσεις: ἀνταλλαγές, ἐπικοινωνίες, ἐξαρτήσεις διαφορῶν εἰδῶν.

Τὰ ἴδια αὐτὰ θέματα, ὅπως συνδέονται μὲ τὴ γενικότερη προβληματικὴ μας, καθόρισαν καὶ τὰ κριτήρια βάσει τῶν ὁποίων ἔγινε ἡ ἐπιλογὴ τῆς κοινοτήτας. Ἡ ἐπιλογὴ αὐτὴ, ὀφείλομε νὰ τὸ διευκρινίσουμε ἀμέσως ἀπὸ τὴν ἀρχή, κάθε ἄλλο παρά ὑπακούει σὲ κριτήρια ἀντιπροσωπευτικότητας ὡς πρὸς τὸ σύνολο τῶν ἀγροτικῶν κοινοτήτων τῆς χώρας, ἢ ἔστω τῆς Μακεδονίας (στό βαθμὸ πού ἡ ἔννοια αὐτῆς τῆς ἀντιπροσωπευτικότητας μπορεῖ νὰ θεωρηθεῖ ὅτι ἔχει κάποιο νόημα)· ἄλλωστε συμβαίνει, τουλάχιστον ὡς ἓνα βαθμὸ, νὰ ἔρχεται σὲ ἀντίθεση μὲ τὰ κριτήρια πῶν ἔχουν χρησιμοποιοθεῖ ἀπὸ ἀνθρωπολόγους καὶ γεωγράφους στὶς σχετικὲς μὲ τὴν Ἑλλάδα μονογραφικὲς ἔρευνες.

Πράγματι, τόσο ἡ θεωρητικὴ προσέγγισις ὅσο καὶ τὰ ἰδιαίτερα μεθοδολογικὰ ἐργαλεῖα πού ἐφαρμόζουσι οἱ πρῶτοι, προσανατόλισαν τὴν ἐπιλογὴ τους, στὴν πλειοψηφία τῶν περιπτώσεων, πρὸς κοινωνίες κλειστές, ἀυτόνομες καὶ λίγο-πολύ συμπαγεῖς ἢ, ἐλλεῖψει αὐτῶν, πρὸς τὴ μελέτη τῶν τελευταίων ὑπολειμμάτων τῶν παραδοσιακῶν αὐτῶν κοινωνιών. Ὅσο γιὰ τοὺς δευτέρους, ἡ προσήλωσις τους στὴν προβληματικὴ τῆς ὑπάναπτυσῆς τῶς τότες ἔστρεψε, σχεδὸν κατ' ἀποκλειστικότητα, πρὸς τοπικὲς κοινωνίες πού παρουσιάζαν ἐκδοχὰ τὰ σημάδια τῆς κοινωνικῆς ἀσυνέχειας καὶ ἀποδιοργάνωσης, λόγῳ τῆς διατάραξής τῆς ἰσορροπίας τῶν δημογραφικῶν καὶ οἰκονομικῶν δομῶν, παράλληλα μὲ μιά δῆξια κρίσις προσαρμογῆς.⁴

Στὴ δικὴ μας περίπτωση, ἀντίθετα, ἀναζητήσαμε μιά τοπικὴ ἐνότητα πού νὰ ἔχει ὀποστέι, τουλάχιστον ὡς ἓνα βαθμὸ, τὴ διεύθυνση τῶν κεφαλαιοκρατικῶν σχέσεων χωρὶς αὐτὸ νὰ ἔχει προκαλέσει τὴν πλήρη ἀποδιάρθρωση τῶν κοινωνικῶν της δομῶν ἢ νὰ τὴν ἔχει ἐξαφανίσει ὀδυσιαστικὰ μὲ τὴν ἀγροτικὴ ἔξοδο καὶ τὴ μετανάστευση.

4. Τυπικὰ παραδείγματα αὐτῶν τῶν προσανατολισμῶν ἔχουμε, στὸν τομέα τῆς Ἀνθρωπολογίας, τὶς ἔρευνες τοῦ J. Campbell καὶ τοῦ Γ. Καββαδία γιὰ τὸν Σαρακατσάνο (1964 καὶ 1965), τῆς J. du Boulay γιὰ μιά ἀπομονωμένη κοινότητα τῆς Εἰβορίας (1974), τοῦ B. Vernier γιὰ τοὺς Πομάκους καὶ γιὰ ἓνα ὄρεινὸ χωριὸ τῆς Καρπάθου (1977). Στὸν τομέα τῆς Ἀνθρωπογεωγραφίας, ἀναφέρομε τὶς ἔρευνες τοῦ B. Kayser γιὰ τὸ Μαργαριτὶ καὶ τὴν «ποταμὸν πού ἀθρόμηται ὑποκίσησιν τοῦ» (1964), τοῦ G. Burgel γιὰ τὴν Πόμπια καὶ τὰ σοβαρὰ ἐμπόδια πού συναντᾷ ἡ ἀνάπτυξις τῆς (1965), τοῦ M. Sivignon γιὰ τὶς μεταπολεμικὲς ἀναδιορθώσεις τῆς νομαδικῆς ζωῆς τῶν βοσκῶν τῆς ἡπειρωτικῆς Πίνδου (1968), τοῦ P.Y. Réchooux γιὰ τὶς κοινωνικο-οικονομικὲς ἀνισότητες ἀπὸ τὶς ὀψεις ὑποφέρουν τὰ χωριὰ τῆς ἀνατολικῆς ὀχθῆς τοῦ Κάτω Νέστου (1969) καὶ τοῦ E. Kolodny γιὰ τὰ προβλήματα προσαρμογῆς πού ἀντιμετωπίζει ὁ νησιωτικὸς ἑλληνικὸς χῶρος (1974).

“Αν στις επιλογές των ανθρωπολόγων και των γεωγράφων αναγνωρίζει κανείς δύο τύπους αντίδρασης των αγροτικών συμβιωτικών ομάδων απέναντι στις εξωτερικές επεμβάσεις, δηλαδή από τη μία μεριά την αναδιπλώνση στον εαυτό τους με διατήρηση και κάποτε σκλήρυνση των παραδοσιακών κοινωνικών δομών και από την άλλη τη σταδιακή υλική εξάφαιση της ομάδας, αντικείμενο της προσπάθειάς μας υπήρξε η επιλογή μίας αγροτικής κοινότητας που θα υπάκουε σ’ έναν τρίτο τύπο αντίδρασης: τη λίγο ή πολύ «κανονική» προσαρμογή στις εξωτερικές ήπιες επιπτώσεις, μιά κοινότητα που θα είχε νά παρουσιάσει αναπτυσσόμενες και σχετικά παλιές σχέσεις με την καθόλου κοινωνία, στενή εξάρτηση από την αγορά, ενώ, παράλληλα, θα διατηρούσε μιάν έπαρκη κοινωνικο-οικονομική βιωσιμότητα.

Οι δι’ικτες τους όποιους χωροκατασκευαστές γι’αυτό τό σκοπό επιλέγησαν ανάμεσα σέ μερικά στοιχειώδη στατιστικά δεδομένα που περιέχονται στις έπιτηρίδες άπογραφών τής Στατιστικής Ύπηρεσίας ή τού Ύπουργείου Γεωργίας. Ξπιμείναμε ιδιαίτερα σέ χαρακτηριστικά όπως: ή συνεχής καμπύλη δημογραφικής εξέλιξης, ή ειδίκευση σέ έμπορικές κερδοσκοπικές καλλιέργειες, ό έκμηχανισμός και ή παρουσία στήν περιοχή αγροτικών βιομηχανιών.

Οί θεωρήσεις αυτές μάς προσανατόλισαν γρήγορα πρός τό νομό Ήμαθίας, ό όποιος μεταξύ όλων τών αγροτικών περιοχών τής χώρας παρουσιάζει τά έξωτερικά σημεία τού πύ έκδηλου έκσυγχρονισμού: συνεχή θετική εξέλιξη τού πληθυσμού μετά τό 1920, σχετικά σημαντική δημογραφική πυκνότητα, ίκανοποιητικό ποσοστό ένεργού πληθυσμού, μικρό δείκτη άναλφαβητισμού, αναπτυσσόμενες έμπορευματικές καλλιέργειες (κυρίως βαμβάκι και φρούτα), αγροτικό έκμηχανισμό, άρδευση και έξωτερικό έμπόριο σέ μεγάλη ανάπτυξη, καθώς και εγκατάσταση στήν περιοχή πολλών βιομηχανικών μονάδων.

Ως πρός τό χωριό πού επέλεξι, θελήσαμε νά συγκεντρώναι τά παραπάνω χαρακτηριστικά κατά τρόπο λίγο ή πολύ αντιπροσωπευτικό και ταυτόχρονα τό δημογραφικό τού μέγεθος νά κυμαίνεται ανάμεσα σέ όρισμένα όρια, έτσι ώστε νά μήν άποτελεί κομώπολη ούτε πάλι μικροσκοπικό συνοικισμό, καταδικασμένο, άργά ή γρήγορα, στήν εξαφάνιση. Ή έπιτόπια έρευνα έπιβεβαίωσε τήν όρθότητα τής επιλογής μας στό σύνολό της και τήν έγκυρότητα τών κριτηρίων πού χρησιμοποιήθηκαν, μέ δύο εξαίρεσεις οί όποιες ώστόσο δέν άναιρούν τό γενικό σχήμα. Πρόκειται άφ’ ενός γιά μιά άβλεπία πού διαπιστώσαμε στά στοιχεία τού Ύπουργείου Γεωργίας σχετικά μέ τόν αριθμό τών όπωροφόρων (ροδακινίες) πού υπάρχουν στή Βεργίνα (αριθμός πού θά πρέπει νά μειωθεί κατά τά 2/3) και άφ’ έτέρου γιά τήν άπατηλή ζωτικότητα πού παρουσιάζει ή καμπύλη εξέλιξης πληθυσμού τού χωριού ή όποία στήν πραγματικότητα, συγκαλύπτει μιά σημαντική αγροτική

έξοδο πίσω από ένα έποικιστικό κύμα πού παρατηρείται στήν κοινότητα άπό τό 1960 και μετά.

Ένα άλλο γεγονός, έπίσης άπρόβλεπτο τή στιγμή πού άρχισε ή έρευνα, ήρθε νά προστεθί εν τό μεταξύ στά βασικά χαρακτηριστικά τού χωριού: οί σημαντικές άρχαιολογικές ανακαλύψεις τού καθηγητή Μ. Άνδρόνικου, οί όποιες κάνοντας τ’ όνομα τού γνωστού και πέρα άπό τά έθνικά σύνορα, φαίνεται ότι τού άνοίγουν καινούργιες προοπτικές κοινωνικο-οικονομικής εξέλιξης. Ή έπέμβαση αύτού τού άναπάντεχου παράγοντα, πού θά έχει άσφαλώς προδι-οριστικές επιπτώσεις στή ζωή τής κοινότητας, κάνει διπλά ένδιαφέρουσα τή συνέχεια αύτης τής έρευνας, προσθέτοντας ένα ακόμη στοιχείο παρατήρησης τού κοινωνικού μετασχηματισμού, μή έγγεγραμμένο στά άρχικά δεδομένα.

Οί τεχνικές πού χρησιμοποιήθηκαν είναι αυτές τής μονογραφικής έρευνας, αλλά ή έφαρμογή τους καθορίστηκε από τά περιορισμένα χρονικά περιθώρια πού είχαμε στή διάθεσή μας, καθώς και τό μικρό αριθμό έρευνητών πού έλαβαν μέρος στήν έπιτόπια έρευνα. Άποφύγαμε τή χρήση τού έρωτηματολογίου ως άκατάλληλου γιά τή φύση τών έρωτημάτων πού μάς άπασχολούσαν, τουλάχιστον κατά τήν πρώτη αύτη φάση. Οί προσπάθειές μας συγκεντρώθηκαν κυρίως στίς ήμι-κατευθυνόμενες συνηθειές πού πραγματοποιήσαμε τόσο μ’ ένα αντιπροσωπευτικό δείγμα άρχηγών οικογενειών τής κοινότητας, όσο και μ’ έναν αριθμό «προνομιακών πληροφωρητών» τούς όποιους επιλέξαμε μέ βάση τήν «κοινωνιολογική» άρμοδιότητά τους γιά τή διεκρίνιση τών στοιχείων πού μάς ένδιέφεραν. Οί συνηθειές αυτές χρησιμοποιήσαν έναν κοινό σκελετό θεμάτων πού περιστρέφονται γύρω από προβλήματα είτε άτομικά-οικογενειακά (άγροτική έκμετάλλευση, τό μέλλον τών παιδιών κτλ.), είτε κοινοτικά και όμαδικά (δικεδίκτησεις, διαφορές, διενέξεις), όπως τά συλλαμβάνει και τά ζει στήν πράξη ή ένδιαφερόμενος, όπως τά ίεραρχεί έπίσης ή διαβλέπει τούς δυνατούς τρόπους επίλυσής τους μέσφ άπρόσωπων ή προσποποιημένων μηχανισμών, ανάλογα μέ τήν κοινωνικο-οικονομική του ένταξη. Στόχος μας έδώ ήταν νά έντοπίσουμε τά κρίσιμα εκείνα κέντρα όπου διυπλώνονται, σταθεροποιούνται και ίσορροπούν, βρίσκουν διέξοδο ή διαιώνίζονται οί συγκρούσεις ανάμεσα σέ άτομα, οικογένειες ή όμάδες συμφερόντων, στό έσωτερικό τού χωριού ή έξω άπ’ αυτό, νά παρακολουθήσουμε άπό κοντά τή διαδικασία μετασχηματισμού τών «προσωπικών δοκιμασιών» σέ αντικείμενα κοινωνικής διαπύλης, κατά τήν έκφραση τού C. Wright Mills. Παράλληλα, χρησιμοποιήσαμε τά δελτία τών αγροτικών νοικοκυριών και τών οικογενειακών έκμεταλλεύσεων, και τό σύνολο συμπληρώθηκε μέ τή διαλογή τών κοινοτικών και νομαρχιακών άρχείων, έλευθères συζητήσεις, και παρατηρήσεις βασισμένες στήν προσωπική συμμετοχή.

1. παρουσίαση τοῦ μελετώμενου χωριοῦ*

τοῦ
Στάθης Δαμιανάκου

1.1. τὸ οἰκολογικὸ πλαίσιο

Σπάνια τοπίο τῆς ἑλληνικῆς ὑπαιθρου ἔχει ἀλλάξει τόσο πολὺ ἀπὸ τὴν παρουσία τοῦ ἀνθρώπου στὴ διάρκεια τῶν τελευταίων πενήντα χρόνων, ὅσο αὐτὴ ἡ τεράστια πεδιάδα τῆς κεντρικῆς Μακεδονίας. Τρεῖς ποταμοί, ὁ Ἀλιάκμονας, ὁ Λουδίας καὶ ὁ Ἄξιός, ποὺ ἐκβάλλουν στὸ Θερμαϊκὸ κόλπο, διασχίζουν τὴν περιοχὴ ποὺ πρὶν ἀπὸ τὸ 1920-1930 ἦταν σὲ μεγάλο μέρος τῆς ἐλάδης καὶ μαστιζόταν ἀπὸ ἐπιδημίες ἐλονοσίας.¹ Ἡ κατάσταση ἐπιδεινώθηκε περισσότερο σ' αὐτὸν τὸν τομέα μετὰ τὴν ἀφίξη, τὸ 1921, πενήντα χιλιάδων προσφύγων ἀπὸ τὸν Καύκασο καὶ τὴ Ρωσία· οἱ πρόσφυγες αὐτοὶ ἔφεραν μαζί καὶ τὰ ζῶα τους ποὺ ἀποτελέσαν πηγὴ διάδοσης τοῦ ἐξαφανιστικοῦ τύφου. Ἀπὸ τότε ἀτέεῖ οἱ ἀσθένειες ἐξαφανίστηκαν χάρις στὴν υγειονομικὴ ἐκστρατεία ποὺ ἀναλήφθηκε καί, τὸ κυριότερο, χάρις στὴν κατασκευὴ πολλῶν ὑδραγωγείων καὶ ἀρτεσιανῶν φρεάτων, καθὼς καὶ χάρις στὰ ἔργα ἀποξήρανσης ποὺ οἱ τότε κυβερνήσεις ἀνέθεσαν σὲ ξένες ἐταιρίες, κατὰ πρῶτο λόγο ἀμερικανικῆς, ὅπως ἡ Foundation Company τῆς Νέας Ἰόρκης. Ἄν σὲ αὐτὰ τὰ σημαντικὰ ἐγγειοβελτιστικὰ ἔργα, ποὺ ἔδωσαν στὴν καλλιέργεια χιλιάδες στρέμματα, προσθέσουμε τοὺς πεντακόσιους περίπου ἀγροτικούς οἰκισμοὺς ποὺ δημιουργήθηκαν με τὴν ἀφίξη τῶν προσφύγων ἐντὴν Κεντρικῆς Μακεδονίας (χωριὰ ποὺ ξανακατοικήθηκαν, ἐγκαταστάσεις νέων χωριῶν, οἰκοδόμησις νέων συνοικιῶν πλῆι στὰ παλῖα χωριά), τὴν κατασκευὴ μεγάλων ἀρδευτικῶν ἔργων, φραγμάτων καὶ γεφυρῶν, τὴν ἠλεκτροδότηση καὶ τὴν ἐπέκταση τοῦ ὁδικοῦ δικτύου, τὶς ἀλλαγές τέλος ποὺ προκάλεσε ἡ ἀγροτικὴ μεταρρύθμιση (πολυτεμαχισμὸς τῆς ἀγροτικῆς γῆς, διαφοροποίηση στὶς καλλιέργειες, εἰσαγωγή τῆς μικρῆς ἐντατικῆς καλλιέργειας), ἀντιλαμβάνομαστε γιατί ὁ ταξιδιώτης ἐκείνης τῆς ἐποχῆς δὲ θ' ἀναγνώριζε πολλὰ πράγματα σήμερα ἀπὸ αὐτὴ τὴν τοποθεσία.

*Τὸ κεφάλαιο αὐτὸ ἦταν γραμμένο ἀρχικὰ στὴ γαλλικῆ.

1. Ὁ ἐνδημικὸς δεικτὴς ἐλονοσίας, ποὺ δόθηκε τὸ 1917-18 ἀπὸ τὴν Ἀποστολὴ τοῦ Στρατοῦ τῆς Ἀνατολῆς, κυμαίνονταν μετὰ 50 καὶ 100% γιὰ τὴν περιοχὴ τῆς λίμνης τῶν Γιαννιτσῶν, κοντὰ στὴ Βέροια. Ἡ θνησιμότητὴ ἀπὸ τὴν ἐλονοσία ἦταν ἐπίσης πολὺ ὑψηλὴ: 28,3% γιὰ τὴν ἐπαρχία Βεροίας σὸ διάστημα 1915-19, σύμφωνα μὲ τὶς ἴδιες πηγές. (Βλέπε J. Ancel, *La Macédoine, Etude de colonisation contemporaine*, Paris, Delagrave, 1930).

Τὸ χωριό, ἐγκατεστημένο στὶς ρίζες τῶν Πιερίων, σὲ ὑψόμετρο 120 μ., δεσπόζει σὲ μιά μεγάλη ἐκταση «ἀνοιχτοῦ κάμπου» (open-field) μὲ ἕδαφος προσχωσιγενές. Στὰ βορειοδυτικὰ, δώδεκα χλμ. τὸ χωρίζουν ἀπὸ τὴ Βέροια, πρωτεύουσα τοῦ νομοῦ. Τὸ ἕδαφος, μισοαβεστολιθικὸ, μισοαργιλλώδες, ὅπως καὶ τὸ εὐκράτο κλίμα, δημιουργοῦν τὶς κατάλληλες φυσικὲς συνθήκες γιὰ τὴν καλλιέργεια πολλῶν προϊόντων ὅπως ὁ καπνός, τὰ ὄπωρικά, τὰ κηπευτικά, τὸ μπαμπάκι. Τὰ νερά τοῦ Ἀλιάκμονα κυλᾶνε σὲ ἀπόσταση μερικῶν χλμ. στὰ βορειοδυτικὰ τοῦ χωριοῦ καὶ ἐκεῖ τὸ ἕδαφος γίνεται ἀμμώδες καὶ ἀπαιτεῖ σημαντικὰ ἐγγειοβελτιστικὰ ἔργα γιὰ νὰ γίνει καλλιέργησιμο. Γιὰ τὴν ὥρα ἐξαφαιλίστην τὴν ἀμμοληψία σὲ ὄφελος μᾶς ἰδιωτικῆς ἐπιχείρησιν στὴν ὁποία τὸ ἔως τὸ 1974 κοινοτικὸ συμβούλιο παραχώρησε τὴν ἐκμετάλλευσή γιὰ δεκαπέντε χρόνια. Τὸ σύνολο τῆς καλλιεργούμενης ἐπιφάνειας τῆς κοινότητος ἀνέρχεται σήμερα σὲ 11.000 περίπου στρέμματα ἀπὸ τὰ ὁποῖα πολλὰ εἶναι ποτιστικὰ καὶ τροφοδοτοῦνται εἴτε ἀπὸ τὸ κοινοτικὸ δίκτυο διανομῆς εἴτε ἀπὸ ἰδιωτικῆς γεωτρήσεις ἐφοδιασμένες μὲ μικρὲς, ἀτομικῆς, μηχανοκίνητες ἀντλίες. Ὁ τεμαχισμὸς τῆς γῆς εἶναι πολὺ ἔντονος καὶ δίνει στὸ ἀγροτικὸ τοπίο μιά ὄψη βαθιὰ σημαδεμένη ἀπὸ τὴν κοινωνικὴ ἱστορία τῆς κοινότητος. Μετὰ ἀπὸ μισὸ αἰῶνα διαδοχικῶν διανομῶν τῆς γῆς, μεταβιβάσεων λόγω κληρονομιάς ἢ προικοδότησης, ἀγορῶν καὶ πωλήσεων ἢ ἐνοικιάσεων κάτω ἀπὸ διάφορους ὅρους, ὁ ἀριθμὸς τῶν τεμαχίων, μέσα στὸ σύνολο τῶν γεωργικῶν ἐκμεταλλεύσεων, ὑπερδιπλασιάστηκε. Ὅπως θὰ δοῦμε λεπτομερειακὰ στὴ συνέχεια, ἀπὸ 2 μέχρι 40 (μέσος ὅρος, ἐπὶ τὰ τεμάχια ἀνά ἐκμετάλλευσή). Πρέπει νὰ σημειωθεῖ ὅτι τὸ μέγεθος ἐνὸς ἀγροτεμαχίου δὲν ἐξαρτᾶται, κατὰ γενικὸ κανόνα, ἀπὸ τὸ μέγεθος τῆς ἐκμετάλλευσής τῆς ὁποίας ἀποτελεῖ μέρος (μέσος ὅρος, 6 στρέμματα τὸ τεμάχιο). Οἱ γεωργικὲς δυνατότητες τοῦ χωριοῦ ἐξαρτῶνται στενά ἀπὸ τὴν παρουσία τοῦ νεροῦ, δεδομένης τῆς ἀνεπάρκειας τῶν βροχοπτώσεων στὴν περιοχὴ (μέσος ὅρος ἐτήσιων βροχοπτώσεων: 400 ὠς 600 mm). Παρὰ τὶς προόδους ποὺ ἔχουν γίνει, οἱ ἀνάγκες σ' αὐτὸν τὸν τομέα εἶναι μεγάλες.

Τὸ φράγμα ποὺ κατασκευάζεται αὐτὴ τὴ στιγμὴ στὸν Ἀλιάκμονα, σὲ ἀπόσταση 12 χλμ. ἀπὸ τὸ χωριό, δὰ μπορούσα, καθὼς λένε, νὰ τροφοδοτήσει με νερὸ ὀλόκληρη τὴν περιοχὴ. Μ' αὐτὴν τὴν προοπτικὴ, ἢ μὲ τὴν προοπτικὴ νὰ πολλαπλασιαστοῦν οἱ γεωτρήσεις, θὰ ὑπῆρχαν πιθανότητες νὰ στραφοῦν οἱ κάτοικοι σὲ πρώτες καλλιέργειες (τομάτες,

πιπεριές), μεγαλύτερης αποδοτικότητας σε σχέση με τις άλλες έντατικές καλλιέργειες, ή σε υδροκαλλιέργειες (άκτινίδια) για τις οποίες δλο και περισσότερο γίνεται λόγος στην περιοχή. Οι φυσικές δυνατότητες φαίνονται επίσης εξαιρετικές για την εκτροφή προβάτων και κατσικιών χάρη στα άφθονα βοσκοτόπια που βρίσκονται στους γύρω λόφους. Σήμερα, ωστόσο, τα βοσκοτόπια αυτά είναι απαγορευμένα στους βοσκούς επειδή αποτελούν μέρος παλιών μεγάλων ιδιοκτησιών (τσιφλίκια), που ανήκουν σε ιδιώτες ή στην Έκκλησία και εξαιρέθηκαν από την αγροτική μεταρρύθμιση. Το ίδιο πρόβλημα υπάρχει και σε σχέση με τα πλούσια δάση της περιοχής: από την ένδεχόμενη απαλοτρίψή τους θα μπορούσαν να ευημερήσουν αρκετοί δασικοί συνεταιρισμοί. Όσο για τον πλούτο του υπεδάφους της περιοχής, σημειώνουμε την παρουσία χρωμίου και μαγγανίου, που δεν έγιναν ποτέ αντικείμενο συστηματικής εκμετάλλευσης.

Ο οικισμός, σύνολο κατοικιών διευθετημένο και κανονικό με δρόμους ολόισιους, παρουσιάζει την ίδια εικόνα με όλα τα χωριά και τις συνοικίες που χτίστηκαν στην ελληνική ύπαιθρο, μετά την άφιξη των προσφύγων.² Ο οικισμός, άραιος σχετικά, απλώνεται σε μία έκταση μήκους 1,5 χλμ. και πλάτους 1 χλμ. περίπου, και διαιρείται σε όρθογώνιους κλήρους που περιέχουν το σπίτι, συχνά διάφορο, μία αυλή κι έναν κήπο. Από τα παλιά πλινθόκτιστα σπίτια των δυο μικρών οικισμών, που αποτελούσαν το χωριό πριν από το 1920, και τις πρώτες κατασκευές των προσφύγων δεν διατηρούνται σήμερα περισσότερα από 3 ή 4 κτίσματα. Τα υπόλοιπα έχουν ξαναχτιστεί, άλλα στη δεκαετία του 50, άλλα μετά το 1967-68 χάρη κυρίως στα στεγαστικά δάνεια που δόθηκαν από την Αγροτική Τράπεζα. Ακόμη και σήμερα το χωριό μοιάζει να βρίσκεται σε πλήρη ανοικοδόμηση όπως μαρτυρούν τα πολυάριθμα γιγαία που όμως, είναι αλήθεια, δεν λειτουργούσαν όλα τις μέρες της επίσκεψής μας.

Το κέντρο του χωριού βρίσκεται στο σημείο όπου διασταυρώνονται οι δύο βασικές οδικές αρτηρίες, οι οποίες που διαθέτουν ασφαλτόστρωση, κι αυτό τμήματα εκείνα απ' όπου διέρχεται το λεωφορείο της Βέροιας.

Γύρω απ' αυτό το σταυροδρόμι συσπειρώνονται οι κυριότερες δημόσιες κατασκευές, υπηρεσίες και εμπορικά καταστήματα: το Ήρωο, το κτίριο που στεγάζει τα γραφεία της Κοινότητας, του Αγροτικού Συνεταιρισμού, του Τοπικού Όργανισμού Έγγειων Βελτιώσεων (TOEB), του Αθλητικού Συλλόγου και του Κοινοτικού Ίατρείου, το κτίριο του Σχολείου, ή Κοινοπραξία Ροδακιοπαραγωγών, ένα περίπτερο,

δύο εστιατόρια, ένας φούρνος (δπου βρίσκεται και το μοναδικό τηλέφωνο που υπάρχει στο χωριό), ένα ζαχαροπλαστείο, τρία καφενεία (από τα οποία το ένα που συγκεντρώνει τη νεολαία θα λειτουργήσει από το 1978 και ως discothèque), ένα μπακάλικο που χρησιμοποιεί και για βενζινάδικο, ένα κομμωτήριο, ένα κατάστημα ύφασμάτων. Λίγο πιο βρισκόμαστε το κτίριο του Νηπιαγωγείου, το γήπεδο ποδοσφαίρου, ακόμη ένα καφενεύο-μπακάλικο, τις αποθήκες του συνεταιρισμού, ένα δεύτερο κομμωτήριο, ένα κινηματογράφο, σήμερα κλειστό, ένα άλλο περίπτερο επίσης κλειστό, το εργαστήριο του ξυλουργού-σιδερά-μαραγκού της κοινότητας, το χώρο τέλους όπου πραγματοποιούνται οι αρχαιολογικές ανασκαφές. Έδω έγιναν και οι πρόσφατες ανακαλύψεις των μακεδονικών τάφων από το συνεργείο του καθηγητή Μ. Ανδρόνικου. Σε έντελως απόκεντρη θέση βρίσκονται οι δύο εκκλησίες του χωριού, ή Κοίμηση της Θεοτόκου στα νοτιοανατολικά και ή Άγία Παρασκευή με το νεκροταφείο στα βορειοδυτικά, το εργαστήρι ενός ακόμη σιδηρουργού, ένα όρνιθοτροφείο και μία ταβέρνα. Έξω από τόν οικισμό βρίσκονται οι εγκαταστάσεις διαλογής ροδακίνων (διαλογητήριο) της Κοινοπραξίας Ροδακιοπαραγωγών, όπως κι ένα παρόμοιο κτίριο που ανήκει σε ιδιώτη. Οι δυο παλιοί αρχαιολογικοί χώροι βρίσκονται επίσης έξω από το χωριό, το προϊστορικό νεκροταφείο της βορειοανατολικά, και τα έρειπια του ανακτόρου και τών μακεδονικών τάφων στους νοτιοδυτικούς λόφους. Έξ αίτιας της χρησιμοποίησης του πόσιμου νερού για τήν άρδευση τών κήπων, ή διανομή του παρουσιάζει ανεπάρκεια, πράγμα που δδήγησε το κοινοτικό συμβούλιο στην απόφαση να εγκαταστήσει το 1977 μετρητή σε κάθε σπίτι. Υπάρχουν σήμερα δυο δίκτυα διανομής που συνδέονται με δυο ύδραγωγεία κατασκευασμένα στα 1958 και 1974-75. Το πρώτο τροφοδοτείται από μία πηγή, το δεύτερο από γεώτρηση. Αδτές οι δυο κατασκευές αντικατέστησαν το παλιό ύδραγωγείο που τροφοδοτούσε τις τέσσερις-πέντε δημόσιες βρύσες που υπήρχαν άλλοτε. Όσο για τις συγκοινωνίες, φαίνονται ικανοποιητικές. Το χωριό συνδέεται με τή Βέροια με λεωφορεία που εκτελούν δρομολόγια κάθε ώρα. Οι αγροτικοί δρόμοι βρίσκονται σε κακή κατάσταση, όμως ο επαρχιακός δρόμος που οδηγεί στη Βέροια παρουσιάζει αρκετά ικανοποιητική όψη. Η προπολεμική εποχή, όταν οι μαθητές πήγαιναν με τα πόδια στο Γυμνάσιο της Βέροιας και το χωριό αποκοβόταν έντελως και για πολλές βδομάδες από τήν πόλη όποτε «φούσκωνε» το ποτάμι και γινόταν άδιάβατο, μοιάζει πολύ μακρινή.

Η γενική εντύπωση, που αφήνει μία πρώτη επίσκεψη στο χωριό, είναι εντύπωση σχετικής ευημερίας και έκσυγχρονισμού που τονίζεται από τήν παρουσία πολλών αγροτικών μηχανημάτων και αυτοκινήτων, όπως και από τις κεραίες τών τηλεοράσεων

2. Βλ. π.χ. τήν περιγραφή του χωριού της Θράκης ΄Αβατον από τόν Ρ.Υ. Réchoux στη μονογραφία του *Les paysans de la rive orientale de Bas Nestos*, Έθνικό Κέντρο Κοινωνικών Έρευνών, Αθήνα, 1969.

πού διακρίνονται πάνω ἀπό πολυάριθμες στέγες. Μένει νά μάθουμε ἂν αὐτή ἡ ἐντύπωση ἰσχύει γιά ὅλους τοὺς χωρικοὺς καὶ ἂν αὐτὸς ὁ ἐκσυγχρονισμὸς ἐγγράφεται σέ μιὰ προοπτικὴ πραγματικῆς ἀνάπτυξης τῆς κοινότητος.

1.2. Ἱστορικὴ σκιαγράφηση καὶ πρόσφατη ἐξέλιξη

Οἱ μεγάλοι ἱστορικὸι σταθμοὶ τῆς περιοχῆς τῆς Βέροιας³ ταυτίζονται μὲ ἐκείνους τοῦ συνόλου τῆς Μακεδονίας, πού ὑπῆρξε γιά αἰῶνες τὸ θέατρο διαδοχικῶν εἰσβολῶν καὶ κατακτῆσεων ὧπως καὶ διάφορων δημογραφικῶν ἀναστατώσεων πού τῆς ἀποτόπισαν μιάν ἐντελῶς ἰδιαίτερη ἔθνολογικὴ φυσιογνωμία μέσα στὸ βαλκανικὸ χῶρο.

Ἡ τελευταία χρονικὰ ἀπὸ τὶς μεγάλες δημογραφικὲς μεταβολὲς συμπίπτει μὲ τὴν ἐγκατάσταση μισοῦ περίπου ἑκατομμυρίου ἀγροτῶν προσφύγων (ὧπως καθορίστηκε ἀπὸ τὸ πρωτόκολλο τῆς Γενεύης στὰ 1926) πού διπλασίασε τὸν πληθυσμὸ τῆς Μακεδονίας μετὰ τὴν ἀποχώρηση τῶν ἀνταλλαζέντων μουσουλμανικῶν πληθυσμῶν. Νέες διαπολιτισμικὲς ἰσορροπιὲς δημιουργοῦνται ὕστερ' ἀπ' αὐτὲς τὶς ἀνταλλαγές. Ἡ ἐκκίνα πού παρουσιάζει ὁ πληθυσμὸς τῆς περιοχῆς τῆς Βέροιας σύμφωνα μὲ τὶς στατιστικὲς τῆς Γενικῆς Διοικήσεως τῆς Μακεδονίας στὰ 1925 εἶναι ἡ ἀκόλουθη: σὲ σύνολο 61.124 κατοικοῖν, 34.050 εἶναι ἀντόχθονες, 15.660 πρόσφυγες (στὸ μεγαλύτερο μέρος Πόντιοι καὶ Καυκάσιοι πού ἀντικαθίσταντο τοὺς 12.000 περίπου μουσουλμανοὺς πού ὑπῆρξαν στὴν περιοχὴ πρὶν ἀπὸ τὴν ἀνταλλαγὴ), 10.235 Βλάχοι, 751 Σλάβοι καὶ 428 Ἑβραῖοι.⁴

Ἄν καὶ ἡ ἐγκατάσταση τῶν προσφύγων συνεχίστηκε σποραδικὰ καὶ μετὰ ἀπ' αὐτὴν τὴ χρονολογία, μποροῦν νὰ δοῦμε σ' αὐτοὺς τοὺς ἀριθμοὺς τὶς λίγο ἢ πολὺ ὀριστικὲς ἀριθμητικὲς σχέσεις, πού δημιουργήθηκαν ἐδῶ ἀνάμεσα στὶς τρεῖς μεγάλες κοινότητες. Πρέπει νὰ προσθέσουμε πὼς ἡ Βέροια δέχτηκε ἀναλογικὰ λιγότερους πρόσφυγες ἀπὸ τὴν ὑπόλοιπὴ Κεντρικὴ Μακεδονία. Οἱ ἐπιπτώσεις ἀπὸ τὶς δημογραφικὲς αὐτὲς μεταβολές, σὲ συνδυασμὸ μὲ τὶς ἐπιπτώσεις ἀπὸ τὴν ἀγροτικὴ μεταρρύθμιση, ἄλ-

λαξαν ριζικὰ τὴν κοινωνικο-οικονομικὴ φυσιογνωμία τῆς περιοχῆς.

Πέρα ἀπὸ τὶς ἀλλαγές στὸ οἰκολογικὸ πλαίσιο πού ὑπογραμμίσουμε προηγουμένως, μιὰ πραγματικὴ ἐπανάσταση συντελεῖται στὰ πεδία τῶν κοινωνικῶν σχέσεων παραγωγῆς, τῶν ἀγροτικῶν δομῶν, τῶν τεχνικῶν καὶ τῶν καλλιεργητικῶν συστημάτων: τὰ μεγάλα συστήματα τῆς ἑκτατικῆς μονοκαλλιέργειας παραχωροῦν τὴ θέση τους στὴ μικρὴ ἐντατικὴ ἐκμετάλλευση πολυκαλλιέργειας-κτηνοτροφίας. Τὶς δύο βασικὲς κοινωνικὲς τάξεις, τοὺς «μπεήδες» (μεγαλοἰδιοκτῆτες) καὶ τοὺς κολλήγους ἀντικαθίστᾷ ἕνα πλῆθος ἀπὸ ἀτομικὸς μικροκαλλιεργητές: νέες καλλιέργειες εἰσάγονται (κτηνοτροφικὰ φυτὰ, λαχανικὰ, καπνὸς, ἀμπέλια κτλ.) ἐνῶ ἄλλες φθίνουν ἢ ἐξαφανίζονται ἀντελῶς (δημητριακὰ, σουσάμι, μουριές), οἱ τεχνικὲς καὶ τὰ πατροπαράδοτα καλλιεργητικὰ συστήματα ἀρχίζουν ν' ἀλλάζουν ἐπίσης ἐξ αἰτίας τῆς στενότητος τῆς γῆς καὶ τῆς ἐπιρροῆς τῶν προσφύγων (σταδιακὴ ἐγκατάλειψη τῆς ἀγρὰνἀπαυσης, ἐμφάνιση ἐναλλακτικῶν καλλιεργειῶν, χρῆση λιπασμάτων καὶ νέων σπόρων, δημιουργία πειραματικῶν σταθμῶν καὶ χώρων ἐπιδείξεως, ἀντικατάσταση τῶν ξύλινων ἀρότρων καὶ τῶν μικρῶν δρεπανῶν μὲ δοτικὰ ἄροτρα καὶ μεγάλα δρεπάνια κτλ.), ἡ παραγωγικότητα τῆς γῆς καὶ τῆς ἐργασίας αὐξάνει γρήγορα, οἱ συνεταιρισμοὶ πολλαπλασιάζονται.

Στὴ διάρκεια αὐτῆς τῆς περιόδου πραγματοποιοῦνται στὸ νομὸ Ἡμαθίας οἱ πρῶτες δομικὲς προσαρμογὲς ὀρθολογικοποίησης τῆς παραγωγῆς πού σὲ διάστημα λιγότερο ἀπὸ τριάντα χρόνια θά ἀναδειξοῦν αὐτὴ τὴ ζώνη σὲ μιὰ ἀπὸ τὶς πρῶτες ἀγροτικὲς περιοχὲς τῆς Ἑλλάδας γιά τὴν πυκνότητα τοῦ πληθυσμοῦ τῆς, τὴν ἑκτασίαν τῆς καλλιεργουμένης ἐπιφάνειας, τὴν ἐξειδικεύσῃ τῆς στὴν καλλιέργεια ὀρισμένων προϊόντων (μπασμάκι, φρούτα), τὴ χαμηλὴ σχετικὰ ἀγροτικὴ ἐξοδὸ καί, κύρια, τὴν ἀγροτικὴ ἐκμηχάνιση καὶ ἄρδευση,⁵ ὧπως καὶ στὴ διάρκεια τῆς τελευταίας δεκαετιατίας, γιά τὸ μεγάλο ἀριθμὸ ἀγροτικῶν βιομηχανιῶν καὶ τὴ σπουδαιότητα τοῦ ἐξωτερικοῦ τῆς ἐμπορίου.⁶ Ταυτόχρονα, οἱ ἀπαρχεῖς αὐτῆς τῆς ὀρθολογικοποίησης καὶ τοῦ ἐκσυγχρονισμοῦ θ' ἀνοίξουν τὸ δρόμο γιά μιὰ ὅλο καί

3. Γιά μιάν ἐνημέρωση πάνω στὴν ἱστορία τῆς Βέροιας βλέπε τὴν ἐξαιρετικὴ μονογραφία τοῦ Γ.Χ. Χιονίδη, *Ἱστορία Βεροίας, πόλεως, περιοχῆς*, τ. Α', Βέροια 1960. τ. Β' (Βυζαντινοὶ χρόνοι), Θεσσαλονικὴ 1970.

4. Βλ. Α. Anceel (Ἐ.α.) ὧπως καὶ τὶς δημοσιεύσεις τῆς Κοινωνίας τῶν Ἑθνῶν *L'etablissement des réfugiés en Grèce*, Τομοὶ Ι καὶ ΙΙ, Γενεὴ 1926, ὅπου ὑπάρχει καὶ ἕνας χάρτης ἐθνολογικῆς σύνθεσης τῆς Μακεδονίας. Οἱ ἀριθμοὶ αὐτοὶ παρουσιάζονται ὀρισμένους διαφορῆς σὲ σύγκριση μ' ἐκείνους πού δίνει, τρία χρόνια ἀργότερα, ἡ ἀπογραφή τοῦ 1928. Σύμφωνα μ' αὐτὴν, ὁ συνολικὸς προσφυγικὸς πληθυσμὸς τῆς περιοχῆς Βέροιας ἀνερχόταν σὲ 17.987, ἀπὸ τοὺς ὁποῖους 7.248 Μικρασιᾶτες, 4.146 Πόντιοι καὶ 2.785 Καυκάσιοι (οἱ ὑπόλοιποι πρὸέρχονταν ἀπὸ τὴ Βουλγαρία καὶ τὴν Ἀνατ. Θράκη). Εἶναι πιθανὸν ἡ διαφορά τῶν 2.327 προσφύγων πού βρίσκουμε ἐπὶ πλέον στὴν ἀπογραφή τοῦ 1928 νὰ ὀφείλεται στοὺς Μικρασιᾶτες πού ἐξέκολλοῦσαν νὰ συρρέουν στὴν περιοχὴ μετὰ τὸ 1925.

5. Στὰ 1961, ἡ σχέση ἀνάμεσα στὴ μηχανικὴ ἰσχύ (σὲ C. V.) καὶ στὴν καλλιεργουμένη ἐπιφάνεια ἔδινε στὴν Ἡμαθίαν τὴν πρῶτὴ θέση, καὶ μὲτὰ τὴν διαφορά, ἀπὸ ὅλους τοὺς νομοὺς τῆς Ἑλλάδος (100,01 ἐναντι 62,66 τὸ νομὸ Ἀριστοῦ πού ἐρχεται στὴ δεύτερη θέση). Τὸ ἴδιο συμβαίνει καὶ μὲ τὴ σχέση ἀνάμεσα στὴν ἀρδευομένη ἐπιφάνεια καὶ τὴν καλλιεργουμένη ἐπιφάνεια: ἡ Ἡμαθία εἶναι πάλι ἐπιτεταλῆ μὲ 67,45%, ἀφῆνοντας πολὺ πίσω τὴς τὸ νομὸ Πέλλης (49,10%).

Ἐβλέπε Β. Kayser, Κ. Thompson καὶ all., *Atlas économique et social de la Grèce*, Κέντρο Κοινωνικῶν Ἑπιστημῶν Ἀθηνῶν, Κέντρο Οἰκονομικῶν Ἑρευνῶν, Στατιστικὴ Ὑπηρεσία Ἑλλάδος, Ἀθῆνα 1964.

6. Βλέπε, πάνω σ' αὐτὸ τὸ θέμα καὶ τὴν τεκμηριωμένη ἐκθεση τῆς Νομαρχίας—Γρ. Θεοδοσίου, «Ἐνημέρωση...» Μάιος 1977 (πολυγραφ.)

στενότερη ένωση—από τη στιγμή της οικονομικής κρίσης—στην παγκόσμια καπιταλιστική αγορά, μ' όλα τα τυπικά επακόλουθα (άνισομέρεια, έλλειψη συνολικής, αστάθμητο παραγόντων) για την τοπική οικονομική ανάπτυξη που εμπεριέχει αυτή η διαδικασία και που η πρόσφατη ιστορία του χωριού της Βεργίνας φωτίζει κατά τρόπο χαρακτηριστικό.

Τήν πρώτη γραπτή μνεία που έχουμε στην κατοχή μας για την ύπαρξη στη σύγχρονη εποχή εγκαταστάσεων στο σημείο όπου βρίσκεται το σημερινό χωριό, την οφείλουμε σε δυο Γάλλους αρχαιολόγους, τους L. Heuzey και M. Daumet, που επισκέφθηκαν αυτά τα μέρη στις αρχές του δεύτερου μισού του περασμένου αιώνα, στη διάρκεια μιας αρχαιολογικής αποστολής.⁷ Επρόκειτο για δυο μικροσκοπικούς οικισμούς, τις Κοϊτλες και τις Μπάρμπες, με δέκα περίπου κατοικίες ό καθένας, που συγκέντρωναν τους κολλήγους του τοπικά ό οποίος έξουσίαζε την περιοχή. Μισόν αιώνα αργότερα, την παραμονή της άφιξης των προσφύγων, οι δυο αυτοί οικισμοί παραμένουν ανάλλαχτοι σύμφωνα με τις περιγραφές των πιο παλιών από τους αυτόχθονες πληροφορητές μας: καμιά τριανταριά, συνολικά, οικογένειες, δεμένες στενά μεταξύ τους με συγγένειες και συμπειθερία, μ' όλο που μόνο οι μισές ήταν πράγματι «αυτόχθονες» ενώ οι υπόλοιπες κατάγονταν είτε από άλλα χωριά της περιοχής (Βέρια, Πέρια) είτε από διάφορες πολιτισμικές ομάδες (Καθαρόφονοι, Βλάχοι). Οι ετερογένειες αυτές καταβόλες, σε συνδυασμό με μία μεγάλη γεωγραφική κινητικότητα και μία έντονη επίσης εξωγαμική τάση (οι μισές παντρεμένες γυναίκες από τις οικογένειες που υπήρχαν μέχρι το 1920-22 προέρχονταν από χωριό διαφορετικό από εκείνο του άντρα τους), έξηγει την εξαιρετικά μεγάλη άνομοιογένεια του πληθυσμού του χωριού και την απουσία κοινοτικών θεσμών πριν από την άφιξη των προσφύγων.

Τό πρώτο κύμα των προσφύγων φθάνει γύρω στα 1920-21. Είναι Καυκάσιοι που έρχονται από τα χωριά Παντζερότ και Κεσέρ. Άπ' αυτούς 20-25 οικογένειες θά εγκατασταθούν στο χωριό ενώ οι υπόλοιποι θά μοιραστούν σ' άλλα μέρη ανάμεσα στην Καλαμαριά και στο Κιλκίς. Άκολουθούν οι Πόντιοι (1924-25), πολυπληθέστεροι, από τη Σάντα της Τραπεζούντας. Οι νέοι κάτοικοι εγκαθίστανται ανάμεσα στα δυο υπάρχοντα μικρά χωριά που στο έζηθ' θά ένωθούν σχηματίζοντας έναν ενιαίο οικισμό. Ό Μητροπολίτης Βεροίας θά τού δώσει τό όνομα Βεργίνα σε ανάμνηση της τελευταίας Βυζαντινής πριγκίπισσας της περιοχής. Στα 1935 τό χωριό ονομάζεται κοινότητα και διαχωρίζεται από τη γειτονική κοινότητα Παλατιτίσιων στην όποια άνηκε διοικητικά μέχρι τότε. Στο μεταξύ, ή όψη της περιοχής

άλλάζει ριζικά χάρη, ιδιαίτερα, στην εφαρμογή της αγροτικής μεταρρύθμισης όπως και στο πνεύμα των προσφύγων, βαθιά διαποτισμένο από τις κοινοτικές παραδόσεις⁸ και τό αίσθημα άλληλεγγύης: εμφανίζονται οι πρώτες γερές κατασκευές που αντικαθιστούν τις πληθόκτιστες, συστήνονται επιτροπές που αναλαμβάνουν τις πιο επείγουσες ύποθέσεις της κοινότητας, διεξάγονται έρανοι και διοργανώνονται θεατρικές παραστάσεις για νά χρηματοδοτήσουν την ίδρυση του σχολείου που υπήρξε ή πρώτη φροντίδα των προσφύγων από τη στιγμή της εγκατάστασής τους και που δεσπόζει σήμερα—κτίριο όραίο και εύρύχωρο—στό κέντρο του χωριού, σύμβολο και ταυτόχρονα μαρτυρία επιβλητική και εύλωτη της παραδοσιακής πρόδεσης των Ποντίων στην έκπαιδευση.

Οι μεγάλες στιγμές που σφραγίζουν την ιστορία του χωριού στη διάρκεια των τελευταίων πενήντα χρόνων μπορούν νά συνοψιστούν ός έξής: Μετά την πρώτη και πιο σημαντική διανομή της γής που πραγματοποιήθηκε στα 1929-30 όχι χωρίς προστριβές και συγκρούσεις ανάμεσα στους αυτόχθονες και στους πρόσφυγες (οι πρώτοι διεκδικούσαν τη γή που είχαν δουλέψει οι πρόγονοί τους, οι δεύτεροι υπεράσπιζαν τό δικαίωμά τους ν' άποζημιωθούν για τό χάσιμο της ιδιότητος τους γής, αποτέλεσμα της ανταλλαγής των πληθυσμών), ή πλημμύρα του Άλιάκμονα στα 1935, που κατάστρεψε πολλές καλλιεργούμενες έκτάσεις, δημιουργεί τις συνθήκες για μία δεύτερη διανομή της γής που θά λάβει χώρα στα 1940-42. Αυτή ή τελευταία δέ θά ύλοποιηθεί παρά μετά τό 1950 έπειτα από ένα δάνειο του Ύπουργείου Γεωργίας που έδωσε τη δυνατότητα νά γίνουν οι απαραίτητες έχειρσώσεις. Ή γερμανική κατοχή και ό εμφύλιος πόλεμος διαίρεσαν τό χωριό σε δύο αντίπαλα στρατόπεδα όπως έγινε με όλα σχεδόν τά ελληνικά χωριά, δέ φαίνεται όμως νά προέξηησαν σημαντικές ύλικές καταστροφές.

Βέβαιο είναι πώς τά γεγονότα αυτής της περιόδου σημάδεψαν βαθιά τη ζωή του χωριού και τό στέρησαν επί πλέον από ένα σημαντικό μέρος του πληθυσμού του, Πόντιους κυρίως, που για ν' άποφύγουν τις διώξεις που άκολουθούν τον εμφύλιο πόλεμο, προτίμησαν νά εγκατασταθούν όριστικά στις πόλεις ή αυτοεξορίστηκαν στις Άνατολικές χώρες. Μόνο τά τελευταία χρόνια μερικοί άπ' αυτούς άρχίζουν λίγο-λίγο νά επιστρέφουν στον τόπο τους.

Ή δεκαετία του 50 εγκαινιάζει την εποχή της μεγάλης στροφής στην οικονομία του χωριού με τη σταδιακή εγκατάλειψη της αυτοκαταναλωτικής οικονομίας, την εισαγωγή νέων καλλιεργειών και γεωργικών τεχνικών, τό όλοένα και μεγαλύτερο άνοιγμα

8. Για την περιγραφή των κοινοτικών θεσμών της Σάντας, βλ. Στάθη Άθανασιάδ' (Γεροστάθη), *Ίστορία και Λαογραφία της Σάντας*, τομ. 1, Θεσσαλονίκη 1967, σελ. 123-150.

7. L. Heuzey-M. Daumet, *Mission archéologique de Macédoine*, Παρίσι 1876.

μα στήν ἀγορά. Πρόκειται γιά ἕνα γενικό φαινόμενο πού παρατηρεῖται μεταπολεμικά σέ ὀλόκληρη τή Μακεδονία τῆς ὁποίας ἡ «ὀρθολογιστική ἀναδιοργάνωση» τῆς ἀγροτικῆς οἰκονομίας καί ἡ «κοινωνική ἀνάπτυξη», σύμφωνα μέ τίς ἐπιταγές τοῦ Σχεδίου Μάρσαλ, ἀποτελοῦν ἕνα ἀπό τὰ πρωταρχικά καθήκοντα τῆς ἀγροτικῆς πολιτικῆς τῶν τότε κυβερνήσεων καί κινῶν, ὅπως ἰδιαιτέρως, τὸ ἐνδιαφέρον τῆς ἀμερικανικῆς ἔρευνας στήν Ἑλλάδα.⁹ Σέ ὅ, τι ἀφορᾷ τὸ δικό μας χωριό ἀπὸ τῆς πολιτικῆς μεταφράστηκε στήν ἐδραίωση ἐνὸς πιστωτικοῦ συστήματος λιγότερο ἀσυνάρτητου καί πιο ἀποτελεσματικοῦ ἀπὸ τὸ παλιό, στήν ἀπαρχὴ τῆς ἀγροτικῆς ἐκμηχάνισης, στήν ὄλο καί πιο μαζικὴ χρῆσιν λιπασμάτων καί ἀντιπαρασιτικῶν φαρμάκων, στήν ἐπέκταση ὀρισμένων ἐμπορικῶν καλλιιεργειῶν, ὅπως τὸ μπαμπάκι, καί στήν ἐμφάνιση ἄλλων ὅπως ὁ καπνός καί, πρὸς τὸ τέλος τῆς δεκαετίας, ἡ δενδροκομία. Παράλληλα ἡ παραδοσιακὴ κτηνοτροφία (πρόβατα καί κατσίκια) φθίνει ὀριστικά, ἡ ἀγρῶνταιση ἐγκυκλοκαταλείπεται, ὁ τύπος ἐκεῖνος διάρθρωσης τῶν καλλιεργειῶν, πού συνίσταται σέ μιά διαφοροποίηση τῆς ἐμπορικῆς παραγωγῆς συνδυασμένη μὲ αὐτοκαταναλωτικὲς γεωργικὲς δραστηριότητες συμπληρωματικῆς τῆς οἰκιακῆς κτηνοτροφίας σὸ πλῆσιον τῆς οἰκογενειακῆς ἐκμετάλλευσης, σταθεροποιεῖται καί γενικεύεται. Μποροῦμε νά ὀρίσουμε αὐτὴν τὴν περίοδο σάν περίοδο δοκιμῶν καί πειραματισμῶν πρὸς ὅλες τίς κατευθύνσεις.

Ἀντίθετα, ἡ δεκαετία 1960-70 ἀποτελεῖ γιά τὸ χωριό τὴν περίοδο μιάς ἔντονῆς οἰκονομικῆς δραστηριότητος πού συνοδεύεται ἀπὸ τὴν προλεταριοποίηση ἑνός μέρους τῶν ἀγροτῶν παραγωγῶν. Στὴ διάρκεια αὐτῶν τῶν ἐτῶν οἱ ἐμπορικὲς καί κτηνοτροφικὲς καλλιέργειες συστηματοποιοῦνται (αὔξησι τῶν τιμῶν τοῦ καπνοῦ, πρῶτες ἐξαγωγῆς ροδακίνων στὴ Δυτικὴ Εὐρώπη), ἡ ἐκμηχάνιση ὅπως καί ἡ χρῆσι λιπασμάτων καί ἀντιπαρασιτικῶν φαρμάκων γενικεύονται σέ ὅλες σχεδὸν τίς ἐκμεταλλεύσεις, ἡ προσφυγὴ τοῦ χωρικοῦ σὲ ἀγροτικά δάνεια παίρνει καθολικὸ χαρακτήρα, ἡ ἐπιφάνεια τῶν ἀρδευομένων ἐδαφῶν αὔξάνει σημαντικά, ἡ παρουσία γεωπόνων γίνεται πιο τακτικὴ καί πιο ἀποτελεσματικὴ, μπαίνει σ' ἐφαρμογὴ ἕνα σχέδιο διευθέτησης τοῦ οἰκισμοῦ, τὰ ἰδιωτικὰ αὐτοκίνητα πολλαπλασιάζονται, οἱ οἰκιακὲς ἠλεκτρικὲς συσκευὲς κάνουν τὴν ἐμφάνισή τους στὰ σπίτια τοῦ χωριοῦ. Φαινόμενο χαρακτηριστικὸ αὐτῆς τῆς περιόδου, οἱ πολυάριθμοι οἰκογέ-

νειες ἀπὸ τίς γύρω ὀρεινὲς περιοχὲς πού ἀρχίζουν νά μεταναστεύουν στὴ Βεργίνα. Ἡ ὀμαδικὴ αὐτὴ κάθοδος ἀναποκρίνεται τόσο στήν αὔξημένη ζήτησι ἐποχιακῆς ἐργασίας, ὅσο καί στίς δυνατώσεις πού προσφέρονται γιά τὴν ἀνεύρησι μιᾶς ἀπασχόλησης στὴ γειτονικὴ Βέροια ἡ ὁποία, τὴν ἴδια περίοδο, παρουσιάζει τὴν εἰκόνα ἀληθινοῦ οἰκονομικοῦ δρασημοῦ. Συνοπτικά, κατὰ τὴ δεκαετία τοῦ 60, ἡ παραγωγὴ αὔξάνει ἀπὸ τὸ διπλάσιο σὸ τετραπλάσιο, ἀνάλογα μὲ τὸ προϊόν, σέ σχέση μὲ τὰ προπολεμικά ἐπίπεδα, ἡ ἀγροτικὴ ἐργασία ὀργανώνεται πάνω σέ ὀρθολογιστικότερες βάσεις, τὰ συλλογικά συμφέροντα τῶν καλλιεργητῶν ἰσχυροποιοῦνται καί ποτικροσταλλάνονται γιά πρῶτὴ φορὰ πέρα ἀπὸ πολιτισμικὲς διαφορὲς: συγχώνευσι τῶν δύο Συνεταιρισμῶν Ποντίων καί γηγενῶν σ' ἕνα μοναδικό (πὸ ἐντελῶς πρόσφατα ἀποκτὰ καί πιστοδοτικὲς ἀρμοδιότητες), κινήτοποίηση τῶν μικρο-ἰδιοκτητῶν καί τὸν ἀκτημόνη ἐν ὅψει μιᾶς τρίτης διανομῆς πού θά πραγματοποιηθεῖ στὰ 1969.

Ἀπέναντι σ' αὐτὲς τίς βαθιεῖς κοινωνικοοικονομικὲς μεταβολὲς, ἡ καλύτερα, σέ ἄμεση σύνδεση μὲ τὴν ἐσωτερικὴ λογικὴ τους, ἐρχονται σὸ φῶς κρούσματα ἀνακολουθίας καί ἀνισότητος, σέ ὅλα τὰ ἐπίπεδα τῆς κοινωνίας τοῦ χωριοῦ: ἡ συγκεντρωσι τῆς γῆς ἐπιταχύνεται, αὔξάνεται ἡ διαφορά ἀνάμεσα στίς μεγάλες καί μεσαῖες ἐμπορικὲς ἐκμεταλλεύσεις ἀπὸ τὴ μιά καί τίς μικροσκοπικὲς ἐκμεταλλεύσεις αὐτοκαταλωτικῶν χαρακτήρα ἀπὸ τὴν ἄλλη, ἐνῶ ταυτόχρονα συνεχίζεται ὁ πολυτεμαχισμός σὸ ἐσωτερικό τῆς κάθε ἐκμετάλλευσης. Νέοι ἀκτῆμονες ἐμφανίζονται. Ἡ ἀξία τῆς γῆς γίνεται ἀντικείμενο κερδοσκοπίας: οἱ τιμὲς τετραπλασιάζονται σὸ διάστημα λίγων χρόνων. Ὅλο καί περισσότερο καίτοι καί τὸν πόλεον ἐπενδύουν σὸ χωριό, ἐνῶ χωρικοὶ πού ἔχουν πλουτίσει ἀγοράζουν στήν πόλη διαμερίσματα. Παράλληλα, ὄλο καί περισσότερο καλλιεργητὲς νοικιάζουν ἐδάφη χωρὶς νά ἐφαρμόζεται κανένα πλῆρες σύστημα ἐκμισθώσεων πού νά ἐξασφαλίζει τὰ συμφέροντά τους. Τὸ πέρασμα, ἐξ ἄλλου, ἀπὸ παραδοσιακὲς μορφὲς ἀλληλοβοήθειας γιά ὀρισμένες ἀγροτικὲς ἐργασίες στὴ μισθωτὴ ἐργασία προκαλεῖ ὀξείες ἐποχιακὲς κρίσεις, κρίσεις ἔλλειψης ἐργατικῶν χεριῶν στίς περιόδους αἰχμῆς, κρίσεις ὑποπασχόλησης τὸν ὑπόλοιπο χρόνο. Ἀπὸ τὴν ἄλλη μεριά, ἡ ὑποπασχόλησι τῶν τρακτέρ καί τῶν ἄλλων γεωργικῶν μηχανημάτων κάνει ἀντιορθολογικὴ τὴν ἀτομικὴ κατοχὴ τους.

Τυπικὴ ἐκδῶλησι τῶν ἀναστατώσεων πού συνταράσσουν τὴν κοινωνία τοῦ χωριοῦ: στὴ διάρκεια αὐτῆς τῆς περιόδου περισσότερο ἀπὸ τὸ ἕνα τέταρτο τοῦ ἐνεργοῦ πληθυσμοῦ θά μεταναστεύουν στὴ Γερμανία.

Αὐτὰ τὰ φαινόμενα τῆς κρίσης θά σημειώσουν μὴν ἔξαρσι στὴ διάρκεια τῆς δεκαετίας τοῦ 70, πού

9. Βλ. τὸ πρόγραμμα γιά τὴν ἀνάπτυξη τῆς Μακεδονίας πού ἐπεξεργάστηκε ἡ Near East Foundation (Macedonian Village Extension), τίς ἐργασίες τῶν Ἀμερικανῶν ἀγροτολόγων σὸ πλῆσιον τῶν ἀνταλλαγῶν Fulbright, τίς ἔρευνες τῆς Ἀμερικανικῆς Γεωργικῆς Σχολῆς τῆς Θεσσαλονίκης, κτλ. Γιά μιά ἐνρύτερη ἐνημέρωσι πάνω σὸ θέμα, βλ.ε: Stathis Damianakos, *Etudes Rurales et Monographies Locales en Grèce*—CNRS Univ. de Paris X, Nanterre, Groupe de Recherches Sociologiques, Παρίσι 1978.

μπορεί να χαρακτηριστεί σαν περίοδος της μεγίστης εξάρτησης της οικονομίας του χωριού από τις διακυμάνσεις της αγοράς, όπως και περίοδος νέων πειραματισμών και δοκιμών κάθε είδους. Στη διάρκεια αυτών των χρόνων ο χωρικός της Βεργίνας θά μπει με τη σειρά του στο φαύλο κύκλο: πτώση του πραγματικού αγροτικού εισοδήματος—αύξηση της παραγωγής, κρίση υπερπαραγωγής—νέα πτώση του εισοδήματος, κ.ο.κ., που θά προσπαθήσει να ξεπεράσει προσφεύγοντας όλο και περισσότερο στην αγροτική πίστη, αναζητώντας εξωαγροτικές συμπληρωματικές απασχολήσεις, ή προχωρώντας σε νέες αναπροσαρμογές της οικογενειακής του έκμετάλλευσης.

Πράγματι, από το 1972-73, η αύξηση του συνολικού αγροτικού εισοδήματος της περιοχής αδυνατεί να παρακολουθήσει τις πληθωριστικές τάσεις και η καλλιέργεια ροδακίνων, στην οποία στράφηκαν πολλοί καλλιεργητές προσδοκώντας μία αισθητή βελτίωση του εισοδήματός τους, δε φαίνεται να δικαιώνει τις ελπίδες τους. Οι τιμές αυτών των προϊόντων βελτιώνονται σε πολύ αργό ρυθμό τα τελευταία χρόνια ενώ το κόστος παραγωγής (ιδιαίτερα το κονδύλι της μισθωτής εργασίας) έχει αυξηθεί πάνω από δύο φορές σε σχέση με την προηγούμενη δεκαετία. Μετά την κρίση του 1976, μερικοί καλλιεργητές άρχισαν μάλιστα να ξεριζώνουν τα δέντρα τους.

Ή απέναντί σ' αυτή τη βαθμιαία επιδείνωση της κατάστασής του, η απάντησή του αγρότη παραγωγού, που θέλει να παραμείνει τέτοιος, είναι κατά γενικό κανόνα η έντατικοποίηση της εργασίας και ο διπλασιασμός της προσπάθειας για την εκμίσθωση και την επέκταση της έκμεταλλεύσης με την εκμίσθωση νέων εδαφών, όπως και η όλο και πιο έντονη διαφοροποίηση της αγροτικής δραστηριότητας. Είναι ένδεικτικό το ότι στη διάρκεια της δεκαετίας του 70 ο αριθμός των αγελάδων στο χωριό διπλασιάζεται και σχεδόν όλες οι έκμεταλλεύσεις συνδυάζουν από δω και μπρός την έκτροφή μιάς ή περισσότερων γαλακτοφόρων αγελάδων με την παραγωγή κτηνοτροφικών φυτών (τριφύλλι) που κι αυτή αυξάνει προοδευτικά σε σημαντικό βαθμό. Ταυτόχρονα, δριμύενες μεγάλες και μεσαίες έκμεταλλεύσεις εισάγουν νέες καλλιέργειες (ζαχαρότευτλα), ενώ κάνουν την εμφάνισή τους μερικές μεμονωμένες περιπτώσεις άλλων πειραματισμών με στόχο τη δημιουργία αγροτικών επιχειρήσεων που νά παράγουν εξ ολοκλήρου για την αγορά (άνθοκομία, βιομηχανοποιημένο όρνιθοτροφείο).

Μέσα σ' αυτές τις συνθήκες, η τάση για μία πιο αποτελεσματική κινητοποίηση των θερμοποιημένων ομάδων που ήδη υπάρχουν ή για τη δημιουργία καινούργιων γίνεται όλο και περισσότερο αισθητή: ο αγροτικός συνδικαλισμός κάνει την είσοδό του στο χωριό με τη δημιουργία ενός τοπικού παραρτήματος του Ήγροτικού Σύλλογου, η ομάδα των άκτη-

μών επαναδραστηριοποιείται, εμφανίζονται πολιτιστικοί σύλλογοι ή ομάδες πίεσης όπως ο Ήθλητικός Σύλλογος και ο Σύλλογος Γονέων και Κηδεμόνων, που εισάγουν νέες μορφές κοινωνικότητας μέσα στη ζωή του χωριού. Όμως το πιο σημαντικό γεγονός της ιστορίας της κοινότητας στη διάρκεια αυτής της τελευταίας περιόδου είναι αναμφίβολα η δημιουργία της Κοινοπραξίας Ροδακίνοπαραγωγών που αναλαμβάνει ή ίδια τις διαπραγματεύσεις για τη διοχέτευση στην αγορά της παραγωγής. Αυτό το γεγονός παρέχει την αδιαμφισβήτητη απόδειξη της θέλησης τουλάχιστον μιάς μερίδας των αγροτών-παραγωγών νά δοκιμάσουν νέους δρόμους στο πέρασμα από την κατάσταση του παραδοσιακού αγρότη σε κείνη του μικρο-ιδιοκτήτη επιχειρηματία που προσπαθεί νά υποκαταστήσει τους μεσαζόντες, παίρνοντας ο ίδιος στα χέρια του την εμπορευματοποίηση των προϊόντων του. Έξέ άλλου, οι πρόσφατες αυτόματες έγκυραστάσεις της Κοινοπραξίας (διαλογητήριο) όπου δουλεύουν σαράντα περίπου μισθωτοί πάνω από δύο μήνες το χρόνο, όπως και τα σχέδια ενός κατοίκου του χωριού που επαναπατρίστηκε τελευταία από την Τσεχοσλοβακία, νά ιδρύσει ένα εργοστάσιο κατασκευής ύλικού συσκευασίας μέσα στην κοινότητα, μοιάζουν νά επιταχύνουν τις διαδικασίες εξέλιξης της κοινωνίας του χωριού.

Διαδικασίες που δεν είναι άλλες από εκείνες που εγγράφονται μέσα στις γενικές τάσεις εξέλιξης της περιοχής, ιδωμένες στο σύνολό της, δηλαδή ένας άργος αλλά σίγουρος μετασχηματισμός της κοινότητας σε συνοικία του άστικου κέντρου, μ' ένα τμήμα του πληθυσμού της νά ειδικεύεται στις εμπορικές καλλιέργειες, ενώ το υπόλοιπο νά στρέφεται όριστικά προς τη μισθωτή εργασία και τις υπηρεσίες, διατηρώντας ταυτόχρονα ένα μικρό κομμάτι γης για αυτοκαταναλωτικούς κυρίως σκοπούς.

1.3. η δημογραφική κατάσταση

Ή ιστορία και η σημερινή δημογραφική κατάσταση του χωριού αντικατοπτρίζουν τις σημαντικές αυτές κοινωνικο-οικονομικές ανακατατάξεις. Είναι αλήθεια ότι όρισμένα στατιστικά δεδομένα δίνουν εκ πρώτης όψεως την εντύπωση μιάς μάλλον έντονης δημογραφικής ζωτικότητας της κοινωνίας του χωριού—ώστόσο, μία προσεκτικότερη ματιά άποκαλύπτει την αστάθεια και το εύθραστο των δημογραφικών δομών, που κρύβονται επιμέλειά πίσω από καθησυχαστικά επιφανήματα. Παρ' όλο που η ημιτελής κατάσταση της εργασίας μας πάνω στα άρχαία της Κοινότητας, εξ αιτίας της συντομίας αυτής της πρώτης φάσης της έρευνας, μιάς άπαρχειει προς το παρόν νά επιχειρήσουμε μία δημογραφική ανάλυση σε βάθος, τά στοιχεία που διαθέτουμε σ' αυτόν τον τομέα είναι άρκετά για νά σχηματίσουμε μία πρώτη εικόνα της δημογραφίας του χωριού όσον

ἀφορᾶ τὶς σημαντικότερες πλευρὲς τῆς, δηλαδή ἐξέλιξη καὶ φυσικὴ κίνηση τοῦ πληθυσμοῦ, δομὴ ἡλικιῶν, γεωγραφικὴ κινητικότητα, μέγεθος τῆς οἰκογένειας καὶ τῶν νοικοκυριῶν, γαμηλιότητα καὶ περιοχὲς γαμικῶν ἀνταλλαγῶν, πολιτισμικὴ καὶ κοινωνικο-ἐπαγγελματικὴ σύνθεση τοῦ πληθυσμοῦ, ἐπιπέδου ἐκπαίδευσης.

Ἡ ἐξέλιξη τοῦ πληθυσμοῦ τῆς Βεργίνας, σύμφωνα με τὶς ἀπογραφὲς ἀπὸ τὸ 1920 καὶ ἔπειτα, παρουσιάζεται ὡς ἐξῆς: ἀπὸ 222 κατοικοῦς τὸ 1920, ὁ πληθυσμὸς διογκάνεται στὸς 614 τὸ 1928, προοδεύει ἀκόμη τὸ 1940 φτάνοντας τοὺς 1008 κατ., γιὰ νὰ μειωθεῖ στὸς 794 κατ. τὸ 1951 καὶ νὰ ἀρχίσουν νέα ἄνοδο στὴ συνέχεια: 962 κάτοικοι τὸ 1961 καὶ 1048 τὸ 1971. Πρὶν ἐπιχειρήσουμε νὰ δοῦμε ἀπὸ κοντὰ αὐτὲς τὶς θεαματικὲς διακυμάνσεις, ἅς ἐξετάσουμε συνοπτικὰ τὴ φυσικὴ κίνηση καὶ τὴ γεωγραφικὴ κινητικότητα τοῦ πληθυσμοῦ. Τὰ ποσοστὰ γεννησιμότητος, πολὺ ὑψηλὰ στὴν περίοδο ποῦ ἀκολοθεῖ τὴν ἐγκατάσταση τῶν προσφύγων, ἐλαττώνονται προοδευτικὰ μετὰ τὸν πόλεμο, γιὰ νὰ φτάσουν σὲ κρίσιμο ἐπίπεδο μετὰ τὸ 1971. Οἱ ἀριθμοὶ εἶναι εὐγλωττοί: 4,1% γιὰ τὴν περίοδο 1928-40, 2,6% γιὰ τὸ 1940-51, 2,4% γιὰ τὸ 1951-61, 2,3% γιὰ τὸ 1961-71, 1,5% γιὰ τὸ 1971-76.¹⁰ Αὐτὴ ἡ πτώση τῆς κομπύλης τῶν γεννήσεων ὀφείλεται, ὅπως ἂν δοῦμε στὴ συνέχεια, τόσο στὴ γήρανση τοῦ πληθυσμοῦ (ἀπόρροια τῆς μετανάστευσης), ὅσο καὶ στὴν πτώση τῆς πραγματικῆς γονιμότητος τῶν νεαρῶν ζευγαριῶν. Ἄν πάρουμε ὑπ' ὄψη μας ὅτι τὰ ποσοστὰ θνησιμότητος παραμένουν σταθερὰ στὶς τελευταῖες περιόδους (0,7% τὸ 1951-61, 0,7% τὸ 1961-71, 0,6% τὸ 1971-76 —γιὰ τὶς περιόδους πρὶν ἀπὸ τὸ 1951 δὲν διαθέτουμε στοιχεῖα), βλέπουμε καθαρὰ ὅτι ἡ φυσικὴ ἀύξηση τοῦ πληθυσμοῦ παρουσιάζει τάσεις ἐπικίνδυνης ἐλάττωσης μετὰ τὸ 1971: ἀπὸ 1,7% περίπου τὸ 1951-61 περνáει στὸ 1,6% τὸ 1961-71, γιὰ νὰ κατέβει στὸ 0,9% τὸ 1971-76.¹¹

Τὰ στοιχεῖα ποῦ διαθέτουμε γιὰ τὴ γεωγραφικὴ κινητικότητα τοῦ πληθυσμοῦ τοῦ χωριοῦ¹² ἐπιβεβαιώνουν αὐτὲς τὶς τάσεις. Ἡ ἀγροτικὴ ἐξέοδος πρὸς τὸ ἐσωτερικὸ τῆς χώρας, ἀσήμαντὴ τὸ 1951-61 (περίπου 3% τὸ σύνολο τοῦ πληθυσμοῦ), ἀξάνει προοδευτικὰ μετὰ τὸ 1961, ἐνῶ ταυτόχρονα ἀλλάζει χαρακτῆρα: ἀπὸ 5% περίπου μετὰ 1961 καὶ 1971 (κι ἀπὸ αὐτὸ, περισσότερο ἀπὸ τὸ μισὸ ἀφορᾶ τὶς

γυναῖκες ποῦ παντρεύονται ἔξω ἀπὸ τὴν κοινότητα, ἐνῶ τὸ ὑπόλοιπο ἀποτελεῖται ἀπὸ ἄντρες ποῦ ἐγκαθίστανται στὰ ἀστικά κέντρα γιὰ νὰ ἐργαστοῦν), φτάνει σὲ 12% περίπου μετὰ 1971 καὶ 1976. Ἄν καὶ ἐξακολουθεῖ νὰ πρωτοστατεῖ σ' αὐτὸ τὸ τελευταῖο κύμα ἡ γυναικεία μετανάστευση γιὰ λόγους γάμου, ἡ σύνθεση τῆς μετανάστευσης πρὸς τὶς πόλεις γιὰ λόγους ἐργασίας ἀλλάζει σὲ σχέσει μετὰ τὴν προηγούμενη περίοδο: σχεδὸν οἱ μισοὶ ἀπὸ αὐτοὺς τοὺς μετανάστες εἶναι τώρα γυναῖκες, με ὑψηλὸ ὡς ἐπὶ τὸ πλεῖστον ἐκπαιδευτικὸ ἐπίπεδο, ποῦ πηγαίνουν στὴ Θεσσαλονίκη, στὴ Βέροια ἢ στὴν Ἀθήνα γιὰ νὰ ἐργαστοῦν στὴν ἐκπαίδευση, στὶς δημόσιες ὑπηρεσίες ἢ σάν ἰατρικοὶ ὑπάλληλοι. Ὅσο γιὰ τὴν ἐξωτερικὴ μετανάστευση, ἀγνωστὴ μέχρι τότε, παρουσιάζει ἕνα μεγάλο ἄλμα στὴ δεκαετία τοῦ 1960, ὅταν ἔνας ἀριθμὸς 200 περίπου ἀτόμων ἐγκαταλείπει τὸ χωριὸ γιὰ νὰ ἐργαστεῖ στὴ Γερμανία κυρίως ἀλλὰ καὶ σὲ ἄλλες χώρας (Βέλγιο, Ἑλβετία, Αὐστραλία). Ἡ μεγάλῃ πλειοψηφία αὐτῶν τῶν μεταναστῶν (ποῦ ἡ σύνθεσή τους περιλαμβάνει τόσο ἄντρες ὅσο καὶ γυναῖκες) θά ἐπιστρέψῃ στὸ χωριὸ ἀφοῦ ζήσει μερικὰ χρόνια στὸ ἐξωτερικὸ, εἴτε γιὰ νὰ ἀσχοληθεῖ πάλι μετὰ τὴ γεωργία ἢ τὴ μισθωτὴ ἐργασία, εἴτε γιὰ νὰ ξαναφύσῃ, αὐτὴ τὴ φορά σὲ ἄλλες περιοχὲς τῆς χώρας. Ἡ μετανάστευση πρὸς τὶς χώρας αὐτὲς συνεχίζεται καὶ μετὰ τὸ 1971, ἂν καὶ με ρυθμὸ αἰσθητὰ πῶ ἀργό: εἶναι τῆς τάξης τοῦ 3% περίπου μετὰ 1971 καὶ 1976, ποσοστὸ ποῦ ἂν προστεθεῖ σ' αὐτὸ τῆς ἐσωτερικῆς μετανάστευσης, ἀνεβάζει σὲ 15% τὴ συνολικὴ μετανάστευση τοῦ χωριοῦ γιὰ τὰ τελευταῖα αὐτὰ χρόνια, δηλαδή σ' ἕνα ἐτήσιο μέσο ὄρο 2,5%, ποῦ ὑπερβαίνει κατὰ πολὺ τὴ φυσικὴ ἀύξηση, ἀφήνοντας ἕνα ἀρνητικὸ ὑπόλοιπο 1,6%.

Αὐτὴ ἡ δημογραφικὴ αἰμορραγία ποῦ φαίνεται νὰ πηλττει ἀδιάκριτα τοὺς αὐτόχθονες ὅσο καὶ τοὺς πρόσφυγες, μερικῶς μόνον ἀντισταθμίζεται ἀπὸ τὶς μαζικὲς ἐγκαταστάσεις στὸ χωριὸ ὀρεινῶν πληθυσμῶν μετὰ τὴ δεκαετία τοῦ 60. Πρόκειται γιὰ ἕνα ἀκόμη χαρακτηριστικὸ φαινόμενο τῆς σύγχρονης κοινωνικοδημογραφικῆς ἱστορίας τοῦ χωριοῦ ποῦ, σὲ συνδυασμὸ μετὰ τὴν ἐπίσης μαζικὴ μετανάστευση αὐτῆς τῆς περιόδου, δίνει μιὰ ἀνάγλυψη εἰκόνα τῆς ἰδιομορφίας τῆς οικονομικῆς ἐξέλιξης αὐτῶν τῶν χρόνων γιὰ τὴν ὁποία μίλησαμε στὸ προηγούμενο μέρος. Θὰ ἔλεγε κανεὶς ὅτι οἱ δυσμενεῖς συνθήκες κοινωνικῆς ὑπαρξης ποῦ δημιουργοῦνται μετὰ τὸν ἐκσυγχρονισμὸ τῆς γεωργίας γιὰ πολλὰς οἰκογένειες τοῦ χωριοῦ (ποῦ ἀρνοῦνται τὴ νέα θέση ποῦ τοὺς ἐπιφυλάσσει αὐτὴ ἡ διαδικασία καὶ ἐκπατρίζονται γιὰ νὰ ἀναζητήσουν ἄλλου τὴν τύχη τοῦ) θεωροῦνται ἀποδεκτῆ ἀπὸ ἄλλες, μετριότερες καταστάσεις, ποῦ σπεύδουν νὰ ἀναπληρώσουν τὸ κενό.¹³

10. Γιὰ κάθε μιά ἀπ' αὐτὲς τὶς περιόδους, τὰ ποσοστὰ γεννησιμότητος καθὼς ἐπίσης καὶ τὰ ποσοστὰ θνησιμότητος καὶ γαμηλιότητας ὑπολογίστηκαν μετὰ βάση τὸ μέσο πληθυσμὸ μετὰ 200 ἀπογραφῶν, ὥστε νὰ μειωθοῦν κατὰ τὸ δυνατὸν οἱ ἐπιπτώσεις τῶν πληθυσμιακῶν διαφορῶν ἀπὸ τὴ μιά στατιστικὴ περίοδο στὴν ἄλλη.

11. Πηγή: Δημοτολόγιο, βιβλίον θανάτων καὶ προφορικῆς πληροφορίας.

12. Πηγή: Δελτὰ ἀγροτικῶν νοικοκυριῶν (ἀντιπροσωπευτικὸ δείγμα ποῦ καλύπτει τὸ ἕνα πέμπτο τοῦ πληθυσμοῦ τοῦ χωριοῦ) καὶ προφορικῆς πληροφορίας.

13. Αὐτὴ ἡ διπλὴ μεταναστευτικὴ κίνηση, ποῦ θυμίζει συγκοινωνοῦντα δοχεῖα, δὲν ἀποτελεῖ ἰδιομορφία μόνου τοῦ χωριοῦ ποῦ

Στήν πραγματικότητα, μία κάποια εποικιστική κίνηση δέν σταμάτησε ποτέ στο χωριό από τήν εποχή τής εγκατάστασης τών προσφύγων· ωστόσο, είναι ή πρώτη φορά πού τό ρεύμα παίρνει τέτοιες διαστάσεις. Από τό 1960 εγκαταστάθηκαν στή Βεργίνα 175 άτομα, δηλαδή σαράντα περίπου οικογένειες (οι περισσότερες πολυμελείς, αφού σχεδόν οι μισές αποτελούνται από 5 και άνω μέλη). Στή μεγάλη τους πλειοψηφία κατάγονται από χωριά τής Κοζάνης (Πολύφυτο, Άγία Κυριακή ή Σκούλαρη), όμως αρκετοί έρχονται και από τήν Καστοριά ή από χωριά τής ίδιας τής Ήμαθίας. Αυτές οι εγκαταστάσεις έχουν τήν τάση να αυξάνονται μετά τό 1971: ο έτήσιος μέσος όρος σε σχέση με τόν πληθυσμό τής Βεργίνας, από 1,1% μεταξύ 1961 και 1971 γίνεται 1,3% μεταξύ 1972 και 1975. Παρ' όλη τήν αύξηση όμως, κι άν ακόμα πάρομε υπ' όψη μας έναν ορισμένο επιπλέον αριθμό εγκαταστάσεων γυναικών λόγω γάμου, τό υπόλοιπο τής κίνησης τού πληθυσμού μετά τό 1971 παραμένει άρνητικό. Μόνο χάρη στις επιστροφές τών μεταναστών τής Γερμανίας ο πληθυσμός τού χωριού σημαίονει μία έλαφρά αύξηση μέσα στα τελευταία πέντε χρόνια.

Κάτω από τό φώς αυτών τών στοιχείων θά μπορούσαμε νά κάνουμε τīs εξής παρατηρήσεις σχετικά με τīs πληθυσμιακές μεταβολές από τό 1920 κι έπειτα:

α) Ή αύξηση κατά 176% τού πληθυσμού μεταξύ τών δύο άγοραφών τού 1920 και 1928 επιτρέπει νά εκτιμήσουμε κατά προσέγγιση σε 300-330 άτομα τό συνολικό αριθμό τών προσφύγων πού εγκαταστάθηκαν στο χωριό μέχρι τή χρονιά αυτή, άν λάβουμε υπ' όψη τή φυσική αύξηση τού συνόλου τού πληθυσμού, πού υπολογίζεται σε 3,1% με βάση τό ποσοστό γεννησιμότητας τής επόμενης περιόδου πού μās είναι γνωστό (4,1%) και ένα ποσοστό θνησιμότητας πού δέν έπερε να υπερβάνει τό 1,0%.¹⁴ Ή άναλογία τών δύο ομάδων αυτοχθόνων και προσφύγων, στο σύνολο τού πληθυσμού, πρέπει νά ήταν τό 1928 τής τάξης τού 45% και 55%, λαμβανόμενης βέβαια υπ' όψη τής φυσικής αύξησης, μεταξύ 1920 και 1928 για

τούς πρώτους, μεταξύ 1925 και 1928 (χοντρικά) για τούς δεύτερους. Αυτή ή διαπολιτισμική ισορροπία θά υποστεί σημαντικές μετατροπές στη διάρκεια τής ιστορίας τής κοινότητας, όπως θά δοθε με στή συνέχεια.

β) Ή θετική διαφορά τής τάξης τού 64% πού παρουσιάζει ή εξέλιξη τού πληθυσμού μεταξύ 1928 και 1940 εξηγείται κατά τά 2/3 τής από τή φυσική αύξηση, πού υπολογίζεται πάνω στην βάση τού 3,1%. Το υπόλοιπο, πού αντιπροσωπεύει περίπου 150 άτομα, φαίνεται νά εκφράζει τīs νέες εγκαταστάσεις τών άκτημόνων πού εξακολουθούν νά γίνονται στο χωριό. Πρόκειται, κατά πάσα πιθανότητα, για πρόσφυγες πού ήρθαν να εγκατασταθούν εδω αφού προηγουμένα πέρασαν από άλλες περιοχές τής Μακεδονίας, πού έπαιξαν ρόλο ενδιάμεσων σταθμών, όπως μεταξύ άλλων ή περιοχή τού Κιλκίς. Αυτή ή υπόθεση ενισχύεται από τούς πίνακες τής δριστηκής διανομής τού Άγροκτήματος Βεργίνας πού συντάχθηκαν τό 1935 από τήν Κτηματογραφική Ύπηρεσία:¹⁵ σε σύνολο 203 κλήρων πού διανεμήθηκαν σε οικογένειες τού χωριού, οι 133 διανέμονται σε πρόσφυγες και οι 70 σε αυτόχθονες, δηλαδή μία άναλογία 65% και 35% περίπου αντίστοιχα. Τήν ίδια σχέση θά βρούμε άν κάνουμε έναν υπολογισμό τού αυτόχθονος πληθυσμού μέσα στο σύνολο τού πληθυσμού τού 1940, ξεκινώντας από τόν πληθυσμό τού 1920 και με βάση μία φυσική αύξηση τής τάξης τού 3,1%: $222+137=359/1008 (=35\%)$.

Δυστυχώς οι πηγές μας δέν αναφέρουν τί μέρος τού συνόλου τών προσφύγων καταλαμβάνουν οι Καυκάσιοι· άν ωστόσο εξετάσουμε τή σημερινή σύνθεση τού χωριού (βλ. παρακάτω), και παίρνοντας υπ' όψη τό γεγονός ότι δέν υπήρξε σημαντική μετανάστευση αυτού τού πληθυσμού μέσα στη δεκαετία τού 40, όπως μαρτυράει ή πρόσφατη κοινωνικοπολιτική ιστορία τής κοινότητας, φαίνεται ότι ο αριθμός τους δέν ξεπέρασε ποτέ τό 10 έως 12% περίπου τού συνολικού πληθυσμού.

γ) Στα χρόνια τού πολέμου, τής γερμανικής κατοχής και τού έμφυλίου πολέμου καθώς και τών γενοκτονιών πού επακολούθησαν, ο πληθυσμός μειώνεται, για πρώτη φορά στην ιστορία τής κοινότητας, κατά 21%. Αυτή ή μείωση, πού κοστίζει στο χωριό 400 άτομα περίπου, άν λάβουμε υπ' όψη τή φυσική αύξηση πού θά είχαμε άν δέν υπήρχε καμιά άπώλεια (1,9%), όφειλεται πολύ περισσότερο σε μία μαζική μετανάστευση, κυρίως τών Ποντίων, παρά σε αύξηση τής θνησιμότητας, δεδομένου ότι οι άπώλειες πού προκάλεσε ο πόλεμος σ' αυτήν τήν περίοδο δέν υπήρξαν σημαντικές στη Βεργίνα. Οι άναστατώσεις πού γνωρίζει ή κοινότητα τού χωριού μέσα σ' αυτά τά χρόνια είναι ή αίτια τής άνατροπής τής άριθμητικής

μελετάμε. Ή εγκατάλειψη τών όρεινών ιδιαίτερα χωριών και ή κάθοδος τών πληθυσμών τους στην πόλη ή στην πεδιάδα αποτελεί ένα γενικό φαινόμενο τής άγροτικής Ήλλάδας μετά τό 1960, πού παίρνει όμως σημαντικές διαστάσεις στη Μακεδονία. Μās επισημάνθηκε μία τυπική περίπτωση ενός χωριού πού έρημώθηκε πρόσφατα, τής κοινότητας Έλασίνας, κοντά στη Βεργίνα, και τής όποιας ο πληθυσμός, αποτελούμενος κυρίως από κτηνοτρόφους, αναγκάστηκε να μεταναστεύσει ομαδικά όταν ο «μπερ» τής περιοχής απαγόρευσε τήν είσοδο στα βοσκοτόπια του. Για μία μονογραφική περιγραφή τής προοδευτικής εγκατάλειψης ενός άλλου όρεινου χωριού τής περιοχής στη δεκαετία τού 60, βλ. τή διπλωματική εργασία του Α. Καραμήτσου, *Τά κοινωνικά προβλήματα τής Κοινότητας Συκής τού Νομού Ήμαθίας*, Γεωπονική Σχολή Πανεπιστημίου Θεσσαλονίκης, 1971.

14. Έλλείψει ενδείξεων πού να συνηγορούν γιά τό αντίθετο, θεωρούμε τά ποσοστά φυσικής αύξησης τών προσφύγων και τών αυτοχθόνων οδισιακά ίσα.

15. Πηγή: Άρχεία τής Τοπογραφικής Ύπηρεσίας τής Διευθύνσεως Γεωργίας τής Νομαρχίας Ήμαθίας.

ἀναλογίας μεταξύ αὐτοχθόνων καί προσφύγων (πού ὑπολογίζονται σέ 53% καί 47% κατὰ προσέγγιση τὸ 1951) καί ἐξήγουν τή σημερινή κυριαρχία τὸν πρῶτον στὸ χωριό.

δ) Μεταξὺ 1951 καί 1961 ὁ πληθυσμὸς αὐξάνεται κατὰ 21%, κ' εἰς ἀναπληρώνεται ἐν μέρει ἡ μείωση τῆς προηγούμενης περιόδου. Αὐτὴ ἡ ἄνοδος μπορεῖ νὰ ἐξηγηθεῖ ἐξ ὀλοκλήρου ἀπὸ τὴ φυσικὴ αὐξηση τοῦ πληθυσμοῦ (τῆς τάξης τοῦ 1,7%), δεδομένου ὅτι ὁ μικρὸς ἀριθμὸς ἀναχωρήσεων γυναικῶν λόγω γάμου ἀντισταθμίζεται ἀπὸ ἕνα σχεδὸν ἴσο ἀριθμὸν νέων ἐγκαταστάσεων.

ε) Ἡ ἐξέλιξη ἐξακολουθεῖ νὰ εἶναι θετικὴ μεταξὺ 1961 καί 1971 (9%). Ὡστόσο, αὐτὴ ἡ δημογραφικὴ ζωτικότητα εἶναι πλέον μόνο φαινομενική, ὅταν ξέρουμε τὴ σημασία τῶν ὑπόγειων ρευμάτων τῆς γεωγραφικῆς κινητικότητας τοῦ πληθυσμοῦ. Αὐτὴ ἡ μεταβολὴ τοῦ πληθυσμοῦ μεταξὺ τῶν δύο ἀπογραφῶν ἐξηγεῖται στὴν πραγματικότητα, ἐκτός ἀπὸ τὴ φυσικὴ αὐξηση (τῆς τάξεως τοῦ 1,6%, δηλαδὴ 153 ἄτομα), καί ἀπὸ τὴν ἄφιξη 123 ἀτόμων ἀπὸ ὄρεινὰ χωριά (ὅπως ἀναφέραμε προηγουμένα), μείον ἡ ἀναχώρηση πενήντα περίπου ἀτόμων γιὰ λόγους γάμου ἢ ἐργασίας στὸ ἐσωτερικὸ τῆς Ἑλλάδας, μείον ἐπίσης οἱ 140 περίπου μετανάστες τῆς Γερμανίας (962+153+123-50-140=1.048). Ἐνα μέρος τοῦ συνόλου τῶν ἐξωτερικῶν μεταναστῶν, κάπου 60 ἄτομα, πρέπει νὰ πῆγαν καί νὰ ἐπέστρεψαν ἀπὸ τὴ Γερμανία μέσα στὸ ἴδιο αὐτὸ διάστημα.

στ) Γιὰ τὰ τελευταῖα ἐξῆς χρόνια (1971-76), τὰ στοιχεῖα πού διαθέτουμε δείχνουν ὅτι ἡ δημογραφικὴ κατάστασις ἐπιδεινώνεται ἀκόμα περισσότερο: οἱ ἀναχωρήσεις (γάμος-ἐργασία σὲ ἄλλες περιοχὲς τῆς χώρας, ἐξωτερικὴ μετανάστευση) ἀνέρχονται σὲ 150 περίπου ἄτομα ἔναντι 54 νέων ἐγκαταστάσεων καί μιάς φυσικῆς αὐξησης πού δέν ἀντιπροσωπεύει παρά 56 ἄτομα (0,9%). Τελικά, μόνο οἱ ἐπιστροφές τῶν μεταναστῶν τῆς προηγουμένης περιόδου ἀπὸ τὴ Γερμανία ἐξασφαλίζουν μιά ἐλαφρὰ θετικὴ ἐξέλιξη τοῦ πληθυσμοῦ τοῦ χωριοῦ σ' αὐτὴν τὴν τελευταία περίοδο. Ἐξέλιξη πού δέν πρέπει νὰ ξεπερνᾶ τὸ 5% ἂν ἐκτιμήσουμε αὐτὲς τὶς ἐπιστροφές σὲ ἑκατὸ περίπου, σύμφωνα μὲ τοὺς ὑπολογισμοὺς τῶν πληροφορητῶν μας (1048-155+54+56+100=1103 πληθ. 1976).

Αὐτὴ ἡ δημογραφικὴ πῶσις, ἀργὴ ἀλλὰ συνεχής, θὰ μποροῦσε νὰ φανεῖ «φυσιολογική» μέσα στὰ πλαίσια μιᾶς «καπιταλιστικῆς» ἀνάπτυξης τῆς οικονομίας τοῦ χωριοῦ πού ἀπὸ τὴν ἴδια τῆς τῆ λογικὴ ἐξῶθει ἕνα μέρος τῶν ἀγροτικῶν οἰκογενειῶν νὰ ἐγκυριασθῶν τῆ γῆ καί νὰ ἐκπατρισθοῦν, ἂν ἡ ἐξέλιξη τῆς πυραμίδας ἡλικιῶν καί τῆς πραγματικῆς γονιμότητας τοῦ πληθυσμοῦ δέν ἀποδείκνυε ὅτι ἡ ἀγροτικὴ ἐξοδος εἶναι κατ' ἐξοχίαν ἐκλεκτικὴ, ἀφοῦ πληττεῖ τὶς κρισιμοτερές ἡλικίες, καί δι' ἡ διαδικασία δέν εἶναι τόσο ποσοτικὴ ὅσο ποιοτικὴ, ἀφοῦ

μεταβάλλει ἀκόμα καί τὶς δομὲς τῆς δημογραφίας τοῦ χωριοῦ.

Ἀναφορικὰ μὲ τὸν ἀριθμὸ τῶν παιδιῶν κατὰ οἰκογένεια, ἡ ἐξέλιξη ἀπὸ τὸ 1921 εἶναι χαρακτηριστικὴ ἀπὸ αὐτὴν τὴν ἀποψη:¹⁶ ἡ ἀναλογία ζευγαριῶν πού ἀπέκτησαν πάνω ἀπὸ πέντε παιδιά, ἀπὸ 52% στὸ σύνολο ἐκείνων πού παντρεύτηκαν μεταξὺ 1921 καί 1930, γίνεται 29% μεταξὺ 1931 καί 1940, 21% μεταξὺ 1941 καί 1950, 5% μεταξὺ 1951 καί 1960, γιὰ νὰ φτάσει στὸ μηδέν μεταξὺ 1961 καί 1970. Ἀντίθετα, οἱ ἀναλογίες τῶν ζευγαριῶν μὲ δύο ἢ λιγότερα παιδιά σημειοῦν ἐξαιρετικὴ ἄνοδο: 12%, 23%, 49%, 47% καί 77% ἀντίστοιχα γιὰ τὶς ἴδιες περιόδους. Ἡ ἀλλαγὴ τῶν στάσεων εἶναι ριζικὴ σὲ αὐτὸν τὸν τομέα μὲ τὸν πόλεμο, καθὼς τὰ νέα ζευγάρια τείνουν ὀλο καί περισσότερο νὰ «μυλοκάβουν» τὶς γεννήσεις στὰ πρῶτα χρόνια μετὰ τὸ γάμο, ἔτσι ὥστε ἡ οἰκογένεια μὲ δύο παιδιά, κυρίαρχη ἤδη στὰ 1941-50 (33%), νὰ γίνῃ ἡ τυπικὴ οἰκογένεια τοῦ χωριοῦ μετὰ τὴ δεκαετία τοῦ 50 (43% τὸ 1951-60 καί 64% τὸ 1961-70).

Μία ἐξέταση τῆς σημερινῆς σύνθεσης τῶν νοικοκυριῶν, σύμφωνα μὲ τὸ δελτίο ἀγροτικῶν νοικοκυριῶν πού καταρτίσαμε, δὴλαεῖ σὲ παρόμοια συμπεράσματα: τὰ νοικοκυριά πού ἀποτελοῦνται ἀπὸ δύο ἕως τέσσερα ἄτομα ἀντιπροσωπεύουν τὸ 59% τοῦ συνόλου, ἐνῶ τὰ νοικοκυριά τῶν δύο ἕως πέντε ἀτόμων φθάνουν τὸ 87%. Μὲ ἄλλα λόγια, ἡ πυρηνικὴ οἰκογένεια ἀποτελεῖ σήμερὰ τὸ τυπικὸ νοικοκυριὸ τοῦ χωριοῦ, δεδομένου ὅτι τὸ ποσοστὸ τῶν νοικοκυριῶν πού περιλαμβάνουν περισσότερες ἀπὸ δύο γενιὲς δέν ξεπερνᾶ τὸ 28% (μέσος ὄρος 4,0 μέλη γιὰ κάθε νοικοκυριό).

Τὸ ποσοστὸ γαμηλιότητας βρίσκεται, ἐπίσης σὲ πτώσι: ἀπὸ 2,0% στὴν περίοδο 1921-30, γίνεται 0,8% μεταξὺ 1931 καί 1940, μειώνεται ἀκόμη περισσότερο στὸ διάστημα τοῦ πολέμου στὸ 0,5%, γιὰ νὰ ἀνέβῃ πάλι τὸ 1,2% μεταξὺ 1951 καί 1960 καί νὰ ἰσοροπήσει ξανά γύρω στὸ 0,8% στὸ διάστημα τῆς τελευταίας περιόδου.

Ὅσο γιὰ τὴ δομὴ τῶν ἡλικιῶν τοῦ πληθυσμοῦ, ἡ προσεγγιστικὴ εἰκόνα πού μᾶς δίνουν τὰ δελτία ἀγροτικῶν νοικοκυριῶν δέν εἶναι καθόλου ἐνθαρτυντικὴ: 21% γιὰ τὴν τάξη ἡλικιῶν μέχρι 14 ἐτῶν, 41% γιὰ τὴν τάξη μεταξὺ 15 καί 44 ἐτῶν, 26% γιὰ τὴν τάξη ἀπὸ 45 μέχρι 64 καί 12% γιὰ τὸς ἄνω τῶν 65 ἐτῶν. Ἡ τάξη τῶν νέων¹⁷ εἶναι ἰδιαίτερα μειωμένη σὲ σχέση μὲ τὸν περιφερειακὸ καί ἔθνικὸ μέσο ὄρο, καί τὸ ποσοστὸ τῶν ἡλικιωμένων ἄρκετὰ μεγάλου

16. Πηγή: Δημοτολόγιο καί προφορικὲς πληροφορίες.

17. Ἐνας ἄλλος τρόπος ἐκτίμησης μὲ βάση τὸν ἀριθμὸ μαθητῶν τοῦ δημοτικοῦ σχολείου καί τὸν ἀριθμὸ τῶν γεννήσεων μεταξὺ 1972 καί 1976 δίνει στὴν πράξη ὁμάδα ἡλικιῶν ἕνα ἐλαφρὰ μεγαλύτερο ποσοστὸ, καθὼς μόνον ὁ πληθυσμὸς ἀπὸ 0 ἕως 12 ἐτῶν ἀντιπροσωπεύει τὸ 20% τοῦ συνολικοῦ πληθυσμοῦ τοῦ 1976 (144+84= 228/1.100).

τερο από τους παραπάνω μέσους όρους. Ή κατανομή των φύλων δεν φαίνεται να παρουσιάζει αξιοσημείωτες δυσαναλογίες, αν και γίνεται αίσθητή μία ελαφρά υπεροχή των άντρων στις νεότερες τάξεις του πληθυσμού.

Τά ίδια δελτία, καθώς και οι προφορικές πληροφορίες, μās παρέχουν μερικές ενδείξεις για τη σημερινή κατάσταση στο χωριό σχετικά με τις περιοχές γαμικών ανταλλαγών, την ένδογαμικότητα και έξωγαμικότητα του πληθυσμού, την κατανομή ανάλογα με την προέλευση και τις κοινωνικοεπαγγελματικές κατηγορίες καθώς και το επίπεδο εκπαίδευσης.

Η έξωγαμικότητα αυξάνεται εξαιρετικά στη διάρκεια των τελευταίων χρόνων, κυρίως από την πλευρά των γυναικών. Μεταξύ 1971 και 1976 ο αριθμός των γυναικών που φεύγουν από το χωριό για να παντρευτούν υπερδιπλασιάζεται σε σχέση με την περίοδο 1960-71, αντιπροσωπεύοντας σχεδόν το μισό της συνολικής αγροτικής εξόδου αυτών των χρόνων (7% από το 15%) και μειώνοντας σοβαρά το δυναμικό του γυναικείου πληθυσμού σε ηλικία γάμου: σήμερα, περισσότερες από μία στις δύο γυναίκες βρίσκουν σύζυγο έξω από το χωριό, σ' ένα πλατύ φάσμα περιοχών που καλύπτει, εκτός από τα γύρω χωριά, πολλές πόλεις της Μακεδονίας, μέχρι τη Θεσσαλονίκη και την Καβάλα και ακόμη πέρα από τη Βόρεια Ελλάδα. Αντίθετα, το φάσμα της γεωγραφικής προέλευσης των νυφών που «εισάγονται» στο χωριό είναι πολύ πιο περιορισμένο: χωριά άμεσα γειτονικά (Παλιτάσια, Μελίκη), περιοχές Κοζάνης και Νάουσας, Ο αριθμός αυτών των τελευταίων ελάχιστα αντιστοιχεί τον αντίστοιχο αριθμό αναχωρήσεων, πράγμα που επιτρέπει την υπόθεση ότι η μεγάλη πλειοψηφία των ανδρών που μεταναστεύουν άνυπαντροι στο έσωτερικό ή το έξω-τερικό διαλέγουν κι αυτοί τις γυναίκες τους έξω από το χωριό.

Τά έξωγαμικά ζευγάρια που ζουν σήμερα στο χωριό αντιπροσωπεύουν το 29% του συνόλου, από το οποίο τα 3/4 άφορον περιπτώσεις «εισαγομένων» νυφών. Το υπόλοιπο ποσοστό ζευγαριών αποτελείται κατά 10% από ζευγάρια «επόικων» που σχηματίστηκαν πριν εγκατασταθούν στο χωριό και κατά 60% από ζευγάρια αποκλειστικά ένδογαμικά. Στο έσωτερικό αυτής της τελευταίας κατηγορίας, η πολιτισμική ένδογαμικότητα είναι πολύ ισχυρή: μόνο κατά το 1/6 (11% του συνόλου) αφορά μικτούς διαπολιτισμικούς γάμους (κυρίως μετά τη δεκαετία του 60), ενώ η μεγάλη πλειοψηφία των ζευγαριών που κατοικούν σήμερα στο χωριό, τόσο ανάμεσα στους αυτόχθονες όσο και ανάμεσα στους Πόντιους και τους Καυκάσιους, είναι ζευγάρια ένδοπολιτισμικά (49%)—ποσοστό στο οποίο πρέπει να προστεθεί και το 9% των γεωγραφικά έξωγαμικών ζευγαριών που έχουν όμως σύζυγο της ίδιας καταγωγής, Πόντιο ή

Καυκάσιο—δηλαδή συνολικά 58% του συνόλου).¹⁸

Η κατανομή του σημερινού πληθυσμού ανάλογα με τον τόπο προέλευσης επιβεβαιώνει την άνατρηπή της ισορροπίας μεταξύ αυτόχθονων και προσφύγων που έγινε μετά τον πόλεμο σε όφελος των πρώτων, καθώς και την αυξανόμενη ανομοιογένεια της κοινωνίας του χωριού που οφείλεται στις εγκαταστάσεις των «επόικων» μετά το 1960. Οι αυτόχθονες αντιπροσωπεύουν σήμερα 40% περίπου του συνολικού πληθυσμού, οι πρόσφυγες 30% (από τους οποίους 22% Πόντιοι και 8% Καυκάσιοι περίπου), οι «επόικοι» 16% και οι γόνιοι μικτών γάμων 13%.

Όσον αφορά την κοινωνικο-επαγγελματική κατανομή, έχει κι αυτή τά χαρακτηριστικά σημάδια της άνησης καπιταλιστικής εξέλιξης της χωρικής κοινωνίας. Αν εξετάσουμε το σύνολο των άρρενων κατοίκων άνω των 18 έτων που βρίσκονται σήμερα στο χωριό, διαπιστώνουμε ότι μόνο ένα ποσοστό 38% από αυτούς μπορούν να χαρακτηριστούν «καθαροί» άγρότες. Αυτή η κατηγορία που αποτελείται κυρίως από καλλιεργητές άνω των 40 στρεμμάτων με ισχυρό μηχανικό εξοπλισμό, και που συνδυάζει ταυτόχρονα σε μεγάλο βαθμό την οικιακή κτηνοτροφία (γαλακτοκομικές αγελάδες), κερδίζει δλόκληρο σχεδόν το εισόδημά της από την άγροτική της εκμετάλλευση, αν και συμβαίνει για όρισμένες άγροτικές έργασίες οι καλλιεργητές αυτοί να πραγματοποιούν μερικά μεροκάματα με τις μηχανές τους σε μία εκμηχανισμένες μικροεμεταλλεύσεις, όποτε άμειβονται κατά κανόνα σε είδος—ιδιότυπος άναχρονισμός μέσα σε μία τοπική οικονομία έντονα χρηματική. Η έπόμενη κατηγορία είναι οι άγροεργάτες (24%) που, καλλιεργώντας ταυτόχρονα μερικά δικά τους κομμάτια γής, έξασφαλίζουν το μεγαλύτερο μέρος των εισοδημάτων τους είτε ως ήμερομισθίο στις περι-

18. Το ίδιο φαινόμενο της συντριπτικής υπεροχής της πολιτισμικής ένδογαμικότητας, όπως και των άπαρχόν μιας κάποιας άμφισβήτησης αυτής της άρχής από τά νέα ζευγάρια, παρατηρήθηκε και στο χωριό Χρύσα της Άυτ. Μακεδονίας το όποιο, τόσο στην κοινωνική του ιστορία όσο και στην πληθυσμιακή του σύνθεση (Πόντιοι- αυτόχθονες), φαίνεται να μοιάζει με τη Βεργίνα (βλ. J. G. Drettas, «Les Nôtres», un exemple de contacts interethniques en Macédoine, village de Hrisa, Grèce». Άνακοίνωση στο ΙΙΙ Συνέδριο Βαλκανικών Σπουδών και Νοτιοανατολικής Εύρώπης, Βουκουρέστι, Σεπτ. 1974, *Etudes Balkaniques*, No 3, Institut d' Etudes Balkaniques de l' Académie Bulgare des Sciences, Sofia 1977). Ο συγγραφέας βλέπει σ' αυτή την άμφισβήτηση τις συνέπειες της προεδετικής άπάληψης των πολιτισμικών διαφορών ανάμεσα στις δύο ομάδες έξ αιτίας των πολλαπλών ανταλλαγών που άναπτύχθηκαν κατά τη διάρκεια πενήτα χρόνων συγχρωτισμού. Ωστόσο, οι διακρινήσεις που κάνει σχετικά και μ' αυτές καθ' αυτές τις νέες γαμηλιακές συνθέσεις (π.χ. μονόπλευρη κίνηση αυτόχθονων γυναικών προς τους Πόντιους κι όχι το αντίστροφο) και με όρισμένες άλλες πλευρικές κοινωνικές και πολιτισμικές διαφοροποιήσεις (όπως η πιο ισχυρή οικονομική μεταναστευτικότητα των Ποντίων σε σύγκριση με τους αυτόχθονες ή η μεγαλύτερη γονιμότητα των τελευταίων), πληροφορίες που δέν έπαληθεύονται στην περίπτωση του δικού μας χωριού, δείχνουν πός εδó η διαπολιτισμική ένσωμάτωση πρέπει να είναι σίγουρα πιο προχωρημένη.

όδους αἰχμῆς, εἴτε ὡς ἐργάτες, συχνά εἰδικευμένοι (οἰκοδόμοι, ὑδραυλικοί, ἠλεκτροτεχνίτες κτλ.) στή γύρω περιοχή ἢ τήν κοντινὴ πόλη, εἴτε ἀκόμη, ἂν διαθέτουν κάποιο τρακτέρ, ἄσκώντας ἐξωαγορτικές ἐργασίες, ὅπως γεωτρήσεις, ξυλουργικές ἐργασίες κτλ.

Ἀπὸ τὰ νοικοκυριά αὐτῆς τῆς κατηγορίας τῶν ἄγροιστῶν στρατολογεῖται ἐξἄλλου ἢ πλειοψηφία τοῦ γυναικείου ἐργατικοῦ δυναμικοῦ ποῦ ἀπασχολεῖται στίς ἀγροτικές ἐργασίες (συγκομιδὴ τοῦ μπαμακιοῦ καὶ τοῦ καπνοῦ) ἢ στή διαλογὴ τῶν ροδακίνοπαργῶν (στά σαράντα περίπου ἄτομα ποῦ ἐργάζονται σ' αὐτὴν τὴν ἐπιχείρηση, τὰ 35 εἶναι γυναῖκες). Ἐπειτα ἐρχονται οἱ συνταξιούχοι ποῦ ἡ μεγάλη ἀνάλογιά τους (16%) σὲ σχέση μὲ τὸν ἐνεργὸ πληθυσμὸ ἐπιβεβαιώνει τὴ γήρανση τῶν δημογραφικῶν δομῶν τοῦ χωριοῦ, οἱ πᾶλλῆλοι καὶ οἱ ἔμποροι ποῦ ἔχουν ὡς δευτερεύουσα ἀπασχόληση τὴ γεωργία (8%), οἱ σπουδαστές (7%) καὶ οἱ παραδοσιακοὶ βοσκοὶ (5%), μιά τελείως ξεχωριστὴ κατηγορία τοῦ πληθυσμοῦ ποῦ τείνει νὰ ἐκλείψει.

Ὅσο γιὰ τὸ ἐπίπεδο ἐκπαίδευσης, οἱ διασταυρωμένες ἐνδείξεις ποῦ ἔχουμε ἀπὸ τὰ δελτία μας καὶ ἀπὸ τὰ στοιχεῖα ποῦ μᾶς ἔδωσε ὁ διευθυντῆς τοῦ Δημοτικοῦ σχολείου καθὼς καὶ ἀπὸ τίς προφορικές πληροφορίες μαρτυροῦν γιὰ τὴν ἐντελῶς ξεχωριστὴ κατάσταση τοῦ χωριοῦ σ' αὐτὸν τὸν τομέα. Ἐδῶ καὶ μερικά χρόνια οἱ περισσότεροι χωρικοὶ στέλνουν τὰ παιδιά τους στὸ Γυμνάσιο (Βέροια ἢ Μελικὴ) καὶ μιά σημαντικὴ μερίδα τους στὸ Πανεπιστήμιο ἢ τίς Ἀνάτατες Σχολές τῆς Ἀθήνας καὶ τῆς Θεσσαλονίκης. Ἡ πλειοψηφία τῶν μαθητῶν εἶναι κορίτσια· τὰ ἄγρία τίς περισσότερες φορές διακόπτουν τίς σπουδές τους μετὰ τὴν πρώτη ἢ τὴ δεύτερη χρονιά, πράγμα ποῦ ἐξηγεῖ τὴν ὑπεροχὴ τῶν κοριτσιῶν μὲ ἀπολυτήριον γυμνασίου στὸ χωριό. Ἀντίθετα, οἱ μερικές δεκάδες μαθητῶν τῶν Τεχνικῶν Σχολῶν ἀποτελοῦνται ἀποκλειστικά ἀπὸ ἄγρια.

2. σύστημα παραγωγῆς καὶ ἀγροτικές σχέσεις

τοῦ
Στάθῃ Δαμιανάκου

«Δὲν γνωρίζω ἂν ἡ οἰκονομικὴ καὶ κοινωνικὴ ἱστορία τῆς ἀνθρωπότητας θά δυνήθῃ νὰ ἀναφέρῃ ποτὲ σχηματισμὸν τῶσων ἠρωϊκῶν καὶ ἠθικῶν, τῶσων ἰδεαλιστικῶν ἀπὸ τὴν οἰκονομικῆς καὶ κοινωνικῆς ἀπόψεως καὶ συγχρόνως τῶσων ἐπιπόνων οἰκονομικῶν, τῶσων τραγικῶν ἠθικῶν καὶ τῶσων ἀτυχῆ κοινωνικῶν—δὲν γνω-

ρίζω λέγω ἂν ὑπάρχῃ εἰς τὴν ἱστορίαν σχηματισμὸν τῶσων περιπετειῶδων ὅσων αὐτοὶ ὁ ἐλευθέρως ὄθθεν σχηματισμὸς τῆς μικρῆς γεωργικηγοτροφικῆς χωρικῆς οἰκονομίας ὑπὸ τὴν μορφήν μάλιστα ποῦ ὑφίσταται οὗτος ἐν τῇ Βαλκανικῇ καὶ ἰδίως ἐν Ἑλλάδῃ».

Κ. Δ. Καραβίδας, 1931¹

Τὸ σύστημα παραγωγῆς καὶ οἱ ἀγροτικές σχέσεις στὴ Βεργίνα στὴν ἱστορικὴ τοῦ ἀπὸ τίς ἀρχές τοῦ αἰῶνα ἐξέλιξη καθὼς καὶ στὴ σύγχρονη διαμόρφωσή τους ἀπὸ τὴ δεκαετία τοῦ 1950 καὶ δῶ, φωτίζον κατὰ τρόπον παραδειγματικὸ μιά ἀπὸ τίς διαδικασίες ποῦ ἀκολούθησε στὸν τόπο μας ἡ ἐνσωμάτωση τῆς γεωργίας στὸ κεφαλαιοκρατικὸ σύστημα μετὰ τὴν ἐμφάνιση τῆς μικρῆς ἐγγείας ἰδιοκτησίας στίς περιοχές τῆς ἀγροτικῆς μεταρρύθμισης. Ταυτόχρονα ἐπαληθεύουν τὰ βασικά χαρακτηριστικά αὐτοῦ τοῦ τύπου τῆς οἰκονομικῆς ἐκμετάλλευσης, ποῦ μὲ τὴν ἀκρίβεια καὶ γλαφυρότητα συνόψιζε στὴν παραπάνω φράση τοῦ ὁ Κ. Δ. Καραβίδας πρὶν ἀπὸ μισὸ περίπου αἰῶνα: Τὴν ἀστάθεια ἀφ' ἐνός καὶ τὸ εὐθραυστο τῶν δομῶν αὐτοῦ τοῦ σχηματισμοῦ ποῦ ἐπιμένει νὰ ἐπιβιώνει κυριολεκτικὰ στὴν «κόννη τοῦ ζυραφιοῦ» πέρα ἀπὸ κάθε οἰκονομικὸ ὀρθολογισμό, τὸν ἀπατηλὸ ἀφ' ἑτέρου χαρακτῆρα τῆς ἀνεξαρτησίας τοῦ μικροῖδιοκτητῆ-ἄμεσου παραγωγῶ ὅσον ἀφορᾷ τόσο τίς σχέσεις του μὲ τὴ γῆ, ποῦ δὲν διατηροῦν παρὰ τὸ νομικὸ κέλυφος τῆς κυριότητος πᾶνω στὰ μέσα παραγωγῆς, τόσο τίς σχέσεις του μὲ τὸ προϊόν τῆς ἐργασίας του, ποῦ τὸ διαφεύγει, ὅσο καὶ—πιὸ πρόσφατα—τίς σχέσεις του μὲ τὴν ἴδια τὴν ὄργανωση τῆς ἐργασίας του τῆς ὁποίας ἡ ἀυτονομία περιορίζεται ὅλο καὶ περισσότερο μὲ τὴν ἀνάπτυξη τοῦ κρατικοῦ παρεμβατισμοῦ καὶ τὴν ἀνάμιξη τῶν πολυθενικῶν στὴ ρύθμιση τῆς ἀγροτικῆς παραγωγῆς.

Τὰ δύο αὐτὰ θεμελιακὰ χαρακτηριστικά, ποῦ μὲ διορατικότητα μοναδικὴ γιὰ τὴν ἐποχὴ τοῦ συν-ἔλαβε ὁ Ἑλληνας ἀγροτολόγος, βρίσκονται στὴ βάση καὶ στὴν θεωρίαν τῆς ἀπορρόφησης τῆς γεωργίας μέσα στὸν καπιταλιστικὸ τρόπο παραγωγῆς, ὅπως διατυπώθηκε πρὶν λίγα χρόνια ἀπὸ Γάλλους κοινωνιολόγους,² ἀποτελώντας ἀκριβῶς ὄρους ἐκ τῶν οὐκ ἄνευ γιὰ τὴν πραγματοποιήση αὐτῆς τῆς ἀπορρόφησης, κάτω ἀπὸ τὴ μορφή μὲ τὴν ὁποία ἐκδηλώθηκε τουλάχιστον στίς χώρες τῆς δυτικῆς Εὐρώπης.

Ἐκεῖνο ποῦ δὲν μπόρεσε νὰ προβλέψει ὁ συγγραφέας τῶν Ἀγροτικῶν (καὶ οὔτε ἦταν δυνατόν κάτι τέτοιο ἐξ αἰτίας τῶν ἰδεολογικο-θεωρητικῶν τάσεων ποῦ κυριαρχοῦσαν στὴν ἐποχὴ, ἀλλὰ καὶ γιὰ τὸ σύστημα δὲν εἶχε ἀκόμη ὀλοκληρωθεῖ ὅστε νὰ ἐπι-

1. Ἀγροτικά—Μελέτῃ συγκριτικῇ, ἐν Ἀθήναις, ἐκ τοῦ Ἐθνικοῦ Τυπογραφείου, 1931 (σελ. 433). Νεώτερη ἐκδόσις βλ. Παπαζήσης 1978 μὲ πρόλογο Ι. Πεσμαζόγλου καὶ μιά καταποιστικὴ εἰσαγωγή τοῦ Ν. Μουζέλη (ὀπογράμμιση δικῆ μας).

2. Ἰδιαιτέρω ἀπὸ τὸν C. Servolin, προκειμένου γιὰ τίς οἰκονο-

τρέπει μιά πλήρη θεωρητική επεξεργασία), ήταν ότι ο σχηματισμός του ατομικού γεωργού μικρο-ιδιοκτητή, το «χωρικών σύστημα» όπως τόν ονομάζει, θα άποκρυσταλλωνόταν ποτέ με μόνιμη μορφή και ότι οι σχέσεις τις οποίες επισημαίνει σάν δηλωτικές τών διαλυτικών τάσεων που επενεργούν στο έσωτερικό του συστήματος, θα αναδεικνύονταν στην ουσία δομικά χαρακτηριστικά που θα το εξασφάλιζαν τήν κυρίαρχη θέση στον τομέα της αγροτικής παραγωγής. Διαπιστώνει ωστόσο ότι μέχρι τήν εποχή του, ή πρακτική πορεία δεν είχε επαληθεύσει ακόμα τή θεωρητική πρόβλεψη τής διάλυσης, όπως υποστήριζαν οι λεγόμενοι «δογματικοί οικονομολόγοι», εξ αίτιας τών τών έγγενων άρετών του συστήματος που είναι ή υπερεργασία και ή ελαστικότητα, όσο και τής κρατικής επέμβασης και τών πρόσθετων πόρων, ιδιαίτερα από τή μετανάστευση. «Όμως ή συντήρηση με αυτόν τόν τρόπο είναι έντελώς τεχνητή, ό εκκεφαλοκρατισμός τής αγροτικής εκμετάλλευσης παθητικός, γι' αυτό ό Κ.Δ. Καραβιδάς κρίνει τό σύστημα μεταβατικό και συντάσσεται τελικά με τήν κυρίαρχη άποψη υποστηρίζοντας ότι ή συγκέντρωση είναι αναπόφευκτη, είτε με τήν τυπική κεφαλοκρατική τής μορφή είτε μέσω τής κοινοτικής-συνεταιριστικής ένωσης τήν όποία και εζητείται.³

Η διάλυση λοιπόν του σχηματισμού τής οικογενειακής αγροτικής εκμετάλλευσης και τόν τρόπο τής άπλής έμπορευματικής παραγωγής τόν όποιο έnsαρκώνει, δεν έλαβε χώρα σύμφωνα με τις προβλέψεις. Αυτό όμως που συνέβη—και είναι χαρακτηριστικό τών κοινωνιολογικών συνεπειών τής έξελιξης—είναι ή προοδευτική άποδιάρθρωση τών αγροτικών σχέσεων που προσδιορίζουν τόν τύπο τής παραδοσιακής χωρικής κοινότητας, χωρίς ή άποδιάρθρωση αυτή νά δώσει τή θέση τής στο βαθμό που θάπρεπε σε μίαν άλλη μορφή τοπικών «συλλογικών πειθαρχιών» όπως παρατηρήθηκε στις χώρες τής δυτικής Εύρώπης με τήν ανάπτυξη τών κάθε είδους συνεταιρισμών και κοινοπραξιών που δεν άποτελούν, στην ουσία, παρά έναν τρόπο, έναλλακτικό, τής καπιταλιστικής συγκέντρωσης. Τό σημείο άλλωστε αυτό εκφράζει μιά πλευρά, από τις πολλές, τών διαστρεβλωτικών όψεων που έλαβε τή χώρα μας ή διαδικασία τής καπιταλιστικής ένσωμάτωσης τής γεωργίας, σέ σύγκριση με τή Δύση. Άλλες τέτοιες πλευρές θά μπορούσαμε ν' αναζητήσουμε στο επίπεδο τής κρατικής επέμβασης που με μιά σειρά

μέτρα μειώνει τό κοινωνικό κόστος αυτής τής διαδικασίας στις δυτικές κοινωνίες, εκεί που γιά τήν Έλλάδα, ή αγροτική έξοδος π.χ. παίρνει διαστάσεις καταστροφικές, στην ανάπτυξη επίσης τού αγροτικού συνδυαλιστικού κινήματος που, διατηρώντας σε άνεκτά επίπεδα τήν άγοραστική και άποταμειωτική-επενδυτική ικανότητα τού άγρότη επιδρά στο γεωργική παραγωγικότητα, ενώ στή χώρα μας δεν έχει ξεπεράσει ακόμα τή νηπιακή ηλικία.

Οι διαστρεβλωτικές αυτές όψεις που, σε τελευταία άνάλυση, δεν εκφράζουν παρά τή συνολική διαστρεβλωτική πορεία που ακολουθούν εξαρτημένοι και περιθωριακοί οικονομικοί σχηματισμοί, σάν τόν έλληνικό καπιταλισμό, πρέπει νά μάς κάνουν άκρως επιφυλακτικούς άπέναντι σε προσπάθειες, όπως επιχειρήθηκε πρόσφατα, μηχανικής και όπεραλου-στευμένης έφαρμογής στην έλληνική περίπτωση τών έρμηνευτικών σχημάτων που ισχύουν γιά τόν εκκεφαλοκρατισμό τής γεωργίας στις δυτικές χώρες. Θά ήταν παράλογο νά θεωρήσουμε τήν αγροτική εκμετάλλευση στην Έλλάδα σάν ισότιμη με εκείνη τών προηγμένων καπιταλιστικών χωρών, όταν ξερούμε ότι στο θέμα τού μεγέθους π.χ. ή μέση εκμετάλλευση στη Γαλλία άγγίζει τά 18 έκτάρια (1967), ενώ στην Έλλάδα μόλις φθάνει τά 3,4 (1971). Έπειτα, ένας άλλος έξ ισου σοβαρός λόγος που συνηγορεί γι' αυτήν τήν επιφυλακτικότητα, είναι ή έλλειψη στή χώρα μας ενός ίκανού άριθμού από συστηματικές έρευνες «έπί τού πεδίου» που νά φωτίζουν τήν πρακτική πορεία τής καπιταλιστικής ένσωμάτωσης, άλλα και τήν ιδιαιτερότητα τών μορφών που παίρνει αυτή ή διαδικασία από τή μιά περιοχή στην άλλη, άνάλογα με τις ιστορικές και πολιτισμικές ιδιομορφίες τού κάθε τόπου, όταν ή διατύπωση τής θεωρίας τής άπορρόφησης στη Γαλλία στηρίχτηκε πάνω σε μιά μακρά και γόνιμη παράδοση έμπειρικών-μονογραφικών μελετών σ' όλες τις γωνίες τής χώρας από τις όποιες και μόνο άντλεί τήν έγκυρότητα και τά επιστημονικά τής έρείσματα.

Η συνοπτική άνάλυση που έπιχειρούμε άμέσως πío κάτω τών παραγωγικών σχέσεων καθώς και, γενικότερα, τών ποικίλων οικονομικών, πολιτικών και κοινωνικών σχέσεων που δημιουργούνται με αντίκειμενο τή γή στην κοινότητα τής Βεργίνας, μάς επιτρέπει νά παρακολουθήσουμε από κοντά τούς μηχανισμούς μέσω τών όποιων επιτυγχάνεται ή ύπαγωγή στο κυρίαρχο σύστημα μιάς τοπικής κοινωνίας που εγκαταλείπει τό στάδιο τής ατάρκειας γιά νά προσχωρήσει γοργά στον εκχρηματισμό και τόν αγροτικό εκσυγχρονισμό. Μάς επιτρέπει επίσης νά κατανοήσουμε, με βάση μιά συγκεκριμένη περίπτωση, τή λειτουργία τής γονιμότερης, σε σχέση με τή συγκριτική άνάλυση, από τις άρχες που διατυπώνει ή θεωρία τής άπορρόφησης και ή όποία—μακριά από κάθε διάθεση άναγωγής σε άπόλυτο νόμο που θά χαρακτηρίζει όδηεν κάθε καπιταλιστικό σχηματι-

μικές πλευρές αυτής τής διαδικασίας και τόν Μ. Jollivet που άνέλυσε κυρίως τις κοινωνιολογικές της διαστάσεις. Βλ. C. Servolin, «L'absorption de l'agriculture dans le mode de production capitaliste», *L'Univers politique des paysans dans la France contemporaine*. C.F.N.S.P., A. Colin, 1972. Μ. Jollivet, «Sociétés rurales et capitalisme», *Sociétés paysannes ou lutte de classes au village*. Groupe de Sociologie Rurale, CNRS, A. Colin, 1974.

3. Κ. Δ. Καραβιδάς, ός άνωτ., σελ. 445-446.

σμο—θά μπορούσε νά συνοψιστεῖ στή δυνατότητα πού παρέχεται στό κυρίαρχο σύστημα, ἐκεῖ πού γιά διάφορους ἱστορικο-πολιτικούς λόγους ἡ οικογενειακή ἐκμετάλλευση επικρατεῖ, νά ἰδιοποιεῖται ἀποτελεσματικότερα τό ἀγροτικό ὑπερ-προϊόν μέσα ἀπό μιά ὄλο καί ἐντακτικότερη κινητοποίηση τῆς ἐργατικῆς δυνάμεως τοῦ ἄμεσου παραγωγῶν.

Στά πλαίσια τῆς ἴδιας ἀνάλυσης ἐπιχειροῦμε νά ἐντοπίσουμε καί νά ἐκτιμήσουμε τό εἰδικό βάρος πού κατέχουν κάθε φορά, στήν ἱστορική διαδρομή αὐτῆς τῆς διαδικασίας, τά κυριότερα ἀπό τά στοιχεία ἐκεῖνα τὰ ὁποῖα στήν ὁλότητά τους καί στή μεταξὺ τους διαπλοκή συνθέτουν αὐτό πού ὀνομάζουμε ἀγροτικό σύστημα, δηλαδή τόν τύπο τῆς ἀγροτικῆς ἐκμετάλλευσης καί τό καλλιεργητικό σύστημα, τὴν ὀργανωμένη ἐργασία καί τὶς ἐγγεῖαι σχέσεις, τὶς ταξικὲς συγκρούσεις καί τὴν τύχη τῆς ἐγγεῖαι προσόδου, τὶς ἐνδοκοινοτικὲς σχέσεις.

Ἡ πορεία πού ἀκολουθεῖ ἡ ἀγροτική κοινωνία τῆς Βεργίνας ἀπὸ τὶς ἀρχές τοῦ αἰῶνα μας ἕως σήμερα μπορεῖ νά συνοψιστεῖ σέ τρία στάδια: τρία στάδια μᾶς διαδρομῆς πού ξεκινᾶ ἀπὸ ἓνα σχῆμα ἐντονῆς ἀνισότητος καί ἀπόλυτης αὐτάρκειας (πρὶν τὸ 1920-1925), βαδίζει πρὸς μιά ὀλοκληρωτικὴ ἐπιπεδοποίηση τῆς ἐγγεῖαι ἰδιοκτησίας καί ἓνα πολὺ περιορισμένο ἄνοιγμα στὴν ἀγορά (ἕως τῆς δεκαετίας τοῦ 1950), γιά νά προσανατολιστεῖ καί πάλι, ὕστερα ἀπὸ αὐτὴ τὴν δεκαετία, πρὸς ἓνα σχῆμα ἀνισότητος καί ὀλοένα πῶς προχωρημένης ὑπαγωγῆς-συγκλίσεως στὴν ὀλική κοινωνία.

Ἡ ἀγροτική μεταρρύθμιση, μὲ τὴν διάλυση τῆς μεγάλης ἐγγεῖαι ἰδιοκτησίας, δέν καταργεῖ μόνο μιά μορφή σχέσης πρὸς τὰ μέσα παραγωγῆς καί ἐκμηδεώνει δυὸ κοινωνικὲς τάξεις, τοὺς «μπέηδες» καί τοὺς κολλήγους. Καταργεῖ ἐπίσης καί ἓνα ἐκμεταλλευτικό σύστημα, καθὼς καί μιά ὀρισμένη σχέση παραγωγῆς-ἀγορᾶς, φέρνοντας στὴ θέση τους νέους ἀγροτικούς σχηματισμούς καί διαφορετικὸς τρόπους διοχέτευσης ὑπεραξίας ἀπὸ τὸν ἀγροτικό κῶσμο στὴ βιομηχανία: ἓνα ἀδιαφοροποίητο πλῆθος ἀπὸ μικροἰδιοκτῆτες-ἄμεσους παραγωγῶν διοχετεύει στὴν ἀγορά ἓνα ὄλο καί μεγαλύτερο τμήμα ὑπερ-προϊόντος, καταναλώνει ὄλο καί περισσότερο εἶδη πού ἔρχονται ἀπὸ τὴν ἐξωτερικὴ κοινωνία, ἢ ἐπιβιώσει τῆς οἰκογενειακῆς ἀγροτικῆς μονάδας ἐξαρτᾶται ὄλο καί στενότερα ἀπὸ τὸ μείζονα κοινωνικό σχηματισμό. Τὰ φαινόμενα αὐτὰ θά ἐπιταχυνθοῦν κατὰ τὴ διάρκεια τῶν δύο-τριῶν τελευταίων δεκαετιῶν μὲ τὴν ἐμφάνιση στοῦ ἐσωτερικό αὐτῆς τῆς τάξης τῶν ἀνεξάρτητων μικρογεωργῶν, κτηνοτροφῶν πού προσδιορίζονται πιά ἀπὸ τὴν σχέση τους πρὸς τὴν ἐπέκταση τῆς ἀγροτικῆς ἐκμετάλλευσης (βασικά μὲ τὴ μίσθωση γῆς), συνέπεια τῆς μηχανοποίησης καί ἐπιχειρηματοποίησης τῆς παραγωγῆς, τῆς ἀνάπτυξης τῶν καλλιεργειῶν ἐξαγωγῆς καί τῶν ἀγροτικῶν βιομηχανιῶν.

Στὴν οὐσία, μὲ τὴν ἀγροτικὴ μεταρρύθμιση ἔχουμε τὴν ἀντικατάσταση ἑνός συστήματος προκαπιταλιστικῶν σχέσεων ὅπου ἡ ὑπεργεῖαι ἰδιοποιεῖται ἀπὸ μιά τάξη παρασιτικῶν γαιοκτημόνων, μὲ ἓνα σύστημα σχέσεων προκαπιταλιστικῶν ἐπίσης ὅπου ὅμως ἡ ἐξαγωγή ὑπεραξίας συμμετέχει στὴν ἐξίσωση τοῦ ποσοστοῦ κέρδους μέσα στοῦ καπιταλιστικό σύστημα, ἐφ' ὅσον τὴν ἰδιοποιεῖται ἡ καπιταλιστικὴ τάξη στοῦ σύνολο τῆς μέσα ἀπὸ τοὺς μηχανισμούς τῆς ἀγορᾶς. Μόνο τὰ τελευταῖα χρόνια φαίνεται νά ἀναδύεται μιά ἰδιαίτερη τάξη, μέσα στοὺς κόλπους τῶν ἀγροτῶν, τάξη ἐπιχειρηματιῶν, οἱ ὁποῖοι χρησιμοποιοῦν κεφάλαια ὕψους ὀργανικῆς σύνθεσης πού μοιάζει νά τοὺς ἐπιτρέπουν νά ἐκμεταλλευτοῦν καί πρὸς ὀφελὸς τους ἐπίσης τοὺς μηχανισμούς ἐξίσωσης τοῦ ποσοστοῦ κέρδους καί νά πωλήσουν τὰ προϊόντα τους πάνω ἀπὸ τὴν πραγματικὴ ἀξία τους.

2.1. ἀπὸ τὸ κολληγικό σύστημα στὴ χωρική μικρο-ἰδιοκτησία

α) Τὰ βασικά χαρακτηριστικά τοῦ κολληγικού συστήματος, ὅπως λειτουργοῦσε στοῦ χωριοῦ στίς ἀρχές τοῦ αἰῶνα, μποροῦμε νά τὰ συναγάγουμε ἀπὸ τὴν ἐκθεση τῆς ἐπιτροπῆς Ἀπαλλοτριώσεων Βεροίας τῆς σχετικῆς μὲ τὸ ἀγρόκτημα Σ. Παπαγεωργίου, τοιφλικῆς τῆς Βεργίνας,⁴ καθὼς καί ἀπὸ προσωπικὲς πληροφορίες.

Σύμφωνα μὲ τὰ στοιχεῖα τῆς ἐκθεσης αὐτῆς, τὸ ἀγρόκτημα εἶχε συνολικὴ ἔκταση ἀπὸ 14.165 στρέμματα (ἐκτός ἀπὸ τὶς κυρίας δασικὲς ἐκτάσεις πού δέν καταμετροῦνται ὡς ἀναπαλλοτριώσιμες), ἀπὸ τὰ ὁποῖα τὰ μισὰ μόνο ἀποτελοῦσαν καλλιεργούμενους ἀγρούς (7.248 στρ.). Τρεῖς διάκριτες ἄλλα ὀργανικά δεμένες μεταξὺ τους ἐνότητες συνέθεταν τὴν ὄλη ἐκμετάλλευση: 2500 στρ. καλλιεργούμενα ἀπὸ τοὺς κολλήγους (30-35 οἰκογενεῖς περίπου) μὲ βάση τὸ μισάρικο σύστημα, 500 στρ. αυτοκαλλιεργεῖας μὲ τὴ βοήθεια πέντε οἰκογενειῶν γεωργο-ὕπηρετων καί 4.000 περίπου στρ. ἐκτάσεις βοσκήσῃς πού ὀδιοκτῆτης νοίκιαζε σέ νομάδες κτηνοτρόφους. Στὶς τρεῖς αὐτὲς ἐκμεταλλευτικὲς ἐνότητες πρέπει νά προσθῆσουμε καί τὰ ἔσοδα πού εἶχε τὸ ἀγρόκτημα ἀπὸ τὴν οἰκόσιτη κτηνοτροφία, τὰ χορτολιβάδα καθὼς καί τὴν ἐκμετάλλευση ἑνὸς τμήματος τοῦ δάσους πού εἶχε κριθεῖ ἀπαλλοτριωτός. Καλλιεργούμενα προϊόντα εἶναι, στίς κολληγικὲς ἐκτάσεις, ἡ σίκαλις (850 στρ.), τὸ σιτάρι (750 στρ.). ὁ ἀραβόσιτος (500 στρ.), τὸ σπασμά (300 στρ.) καί ἡ ρόβη (100 στρ.), στοῦ αυτοκαλλιεργούμενου τμήματος, τὸ σιτάρι (300 στρ.) καί ὁ ἀραβόσιτος (200 στρ.). Τὸ μισάρικο σύστημα

4. Ἄρ. Ἀποφ. 52 τῆς 30-11-1929. Τὸ ἀγρόκτημα Βεργίνος κτηνοτροφικῆς ἀπαλλοτριωτέ μὲ τὴν ὕπ. Ἄρ. 102594 ἀπόφασις τοῦ Ἰ. Π. Γεωργιάς (85, Β' ἔθ. τῆς Κυβερτήσεως 21 Σεπτ. 1925), βάσει τοῦ ἀρθροῦ 71 τοῦ Ἄγροτικοῦ Νόμου.

εφαρμόζεται για όλα τα προϊόντα που καλλιεργούνται στη γη των κολλήγων, μετά την αφαίρεση του σπόρου και της δεκάτης, εκτός από τη ρόβη που μένει έξω δλοκλήρου στον καλλιεργητή. Η έναλλαγή των καλλιεργειών είναι διειστική, στήριξη σκληρό τη μία χρονιά, άγρανάπαυση ή σιγάμι την άλλη.

Ο τύπος αυτός της αγροτικής εκμετάλλευσης και το σύστημα καλλιεργειών που συνεπάγεται είναι κοινός για όλη την κεντρική Μακεδονία όπου οι κολληγικές σχέσεις κυριαρχούν, και επαληθεύει τις περιγραφές που έχουμε από άλλες πηγές, ως προς τα βασικά του χαρακτηριστικά.⁵

Η κολληγική οικογένεια αποτελείται από πέντε ως έπτά μέλη κατά μέσο όρο, καλλιεργεί 70 με 80 περίπου στρέμματα και κατέχει μερικά κεφάλια από πρόβατα ή κατσίκια, λίγες κότες και μία πληθόχτυπη ταυτοκία. Έπίσης έχει την ιδιοκτησία των γεωργικών της εργαλείων (ένα ξύλινο άροτρο) και των άροτριώντων ζώων (1-2 βόδια), πράγμα που την κάνει να ξεχωρίζει από τους λεγόμενους παρακεντές, που δεν διαθέτουν παρά την εργατική τους δύναμη και πληρώνονται με μεροκάματο. Η διάκριση αυτή θυμίζει τη διαφοροποίηση που περιγράφει ο Μ. Bloch για τη φεουδαρχική Εδρώπη ανάμεσα σε *laboureurs* και σε *brassiers*, και αποδειχίνει την ύπαρξη μιας τρίτης τάξης στο διχοτομικό αυτό βασικό κοινωνικό σχηματισμό, με διαφορετικά συμπεριφέροντα και διεκδικησιμότητα όσον αφορά την κοινωνική ταυτότητα του τσιφλικά, θά πρέπει να σημειώσουμε πως η ύπαρξη ενός κυκλοφορούντος κεφαλαίου από πλευράς του, που αντιπροσωπεύει ο σπόρος καθώς και η αγορά σύμφωνα με τους πληροφωρητές μας, μιας ζωοκίνητης θεριστικής μηχανής γύρω στα 1917-20, προαναγγέλλουν ήδη μία κάποια διεξόδυση των καπιταλιστικών σχέσεων, έφ' όσον τα εισοδήματά του δεν προέρχονται μόνο από την ιδιοποίηση της υπερεργασίας μέσω της έγγειας προσόδου, αλλά και από ένα ποσοστό κέρδους από την επένδυση.

Στο σύνολο όμως δεν φαίνεται να υπάρχει καμιά λειτουργική σχέση με την αγορά. Πρόκειται για μία οικονομική μονάδα κλειστή, της οποίας ο κύριος προσανατολισμός είναι η αυτόρκεια. Η στρεμματική άλλωστε απόδοση των προϊόντων που απαιτηθήματα στο πάνω (σιγάμις 80 εκ., σιτάρι 70 εκ., άραβόσιτος 200 εκ., σιγάμι 40 εκ., ρόβη 80 εκ.), καθώς και η αναλογία με την οποία συμμετέχουν

στη συνολική έτήσια πρόσοδο τά καθαρά έσοδα καθ' ένός από τους τρεις εκμεταλλευτικούς τομείς του άγροκτήματος (από τό σύνολο των 42.300 δρχ. καθαρών εισπράξεων, 17.000 δρχ. προέρχονται από την κολληγική καλλιέργεια, 6.900 δρχ. από τά ενόικια βοσκής, σε νομάδες, 5.800 δρχ. από την οικόσιτη κτηνοτροφία, 5.400 δρχ. από την εκμετάλλευση του δάσους, 4.200 δρχ. από την συνακόλληγεια και 3.000 δρχ. από τό χορτολίβαδο) αποδειχουν τόν εκτατικό χαρακτήρα του συστήματος καλλιέργειας και τή σημαντική θέση που κατέχουν οι βοσκές.

Όσο για τίς ένδοικοκοινοτικές σχέσεις, ή δύναμη και ή συνεκτικότητα που τίς χαρακτηρίζουν στηρίζονται σε ένα μακρόχρονο παραδοσιακό σύστημα συλλογικών καταναγκασμών και κολληγικών έθιμων που αναφέρονται βασικά στό δέσιμο του άμσου παραγωγού με τή γή και τό συνακόλουθο περιορισμό τής έννοιας τής ιδιοκτησίας, στήν κυριαρχία των σχέσεων προστασίας, τής διαπροσωπικής κοινωνίας και των μηχανισμών διαμεσολάβησης με τήν έξωτερική κοινωνία, στήν κεντρική ρύθμιση, τέλος, από τόν τσιφλικά, των συνεχών ζωνών καλλιέργειας που έναλλάσσονται κάθε χρόνο με τίς συνεχείς έπίσης εκτάσεις τής άγρανάπαυσης-βοσκής, ρύθμιση που αποτελεί τήν καρδιά τόυ εκμεταλλευτικού συστήματος και εκκράζει ταυτόχρονα μία ύψηλοϋ βαθμού οργανικής τελειότητας, κατά τόν Κ. Δ. Καραβίδα, ασφαλιστική λειτουργία. Ώστόσο, ή συνεκτικότητα αυτή των κοινοτικών δεσμών φαίνεται να άtonει στα τελευταία πρίν τή μεταρρύθμιση χρόνια με τήν εισαγωγή τής έννοιας τής άπόλυτης ιδιοκτησίας τόϋ Ρωμαϊκού Δικαίου μετά τήν άπελευθέρωση αυτών των περιοχών. Η μεία, άλλωστε, στήν παραπάνω έκθεση, και έσόδων που προέρχονται από τό χορτολίβαδο, δείχνει πως ένα από τά ισχυρότερα κοινοτικά έθιμα που ήταν τό δικαίωμα των άμσων παραγωγών να βόσκουν δωρεάν τά ζώα τους (ή δικτική *vaine rature*) έχει ήδη εκλείψει.

Τά θεμελιακά χαρακτηριστικά αυτού τοϋ συστήματος μπορούν λοιπόν να συνοψιστούν:

— σε μία αγροτική δομή αυτόρκειας, όπου ή γή άποτελεί ταυτόχρονα τό εργαλείο ιδιοποίησης τής υπερεργασίας και τόν άξονα των παραγωγικών σχέσεων, με τόν άμσο παραγωγό δεμένο στή γή και τήν έγγειο πρόσοδο άξεπέραστο έμπόδιο στή διεξόδυση των καπιταλιστικών σχέσεων.

— σε μία ταξική σχέση που θέτει άντιμέτωπες βασικά δύο τάξεις, τούς κολληγούς και τούς μεγαλοϊδιοκτήτες, με άντικείμενο άρχικά τήν πάλη των κολληγών για τή μείωση τής ιδιοποίησης τής υπερεργασίας, γρήγορα όμως άπό τόν έλεγο τής γής.

— σε μία στοιχειώδη τεχνολογία, έκτατική εκμετάλλευση τόϋ έδάφους, παραδοσιακά καλλιεργητικά συστήματα (ντόμκες, άγρανάπαυση, σπενή άλληλεξάρτηση γεωργίας-κτηνοτροφίας, φυσική λίπανση τόϋ έδάφους).

5. Βλ. ιδιαίτερα, Ν. Scriabine, *Les rapports agraires en Macédoine*, Paris 1885. Κ. Μοσκόφ, *Η έντική και κοινωνική συνείδηση στήν Έλλάδα 1830-1909*, Β' έκδ., Άθήνα 1974, όπου και περιγραφές αγροτικών νοικοκυριών στήν Κ. Μακεδονία (σε. 147-149), καθώς και Κ. Δ. Καραβίδα, έ.δ. (σε. 111-200).

6. Η θέση άλλωστε των γεωργό-έπηρετων στό κτήμα Παπαγεωργίου φαίνεται να είναι σαφώς κατώτερη από αυτή των κολληγών, άπ' ότι μας επιτρέπει να συμπεράνουμε ή σύγκριση των έτησιων έσόδων τους: 360 δρχ. για τούς πρώτους, πάνω από 500 δρχ. για τούς δεύτερους, ενώ τά πρόσθετα έσοδα που είχαν από τήν οικόσιση κτηνοτροφία.

— σέ μιὰ ὀργάνωση ἐργασίας, στό ἐσωτερικό τῆς ἐκμετάλλευσης, πού πέρα ἀπό τούς συλλογικούς καταναγκασμούς στους ὁποίους ἀναφερθήκαμε, διακρίνεται γιὰ τήν ἀπουσία κάθε ἐξειδικευσης καί συμπληρωματικότητας τῶν γεωργικῶν ἀπασχολήσεων, τῆν αὐτονομία ἐπίσης τοῦ κολλήγου, σέ τρόπο ὥστε τὸ τσιφλίκι κάθε ἄλλο παρά νά παρουσιάζει τὰ χαρακτηριστικά τῆς μεγάλης γεωργικῆς ἐκμετάλλευσης (τοῦ τύπου π.χ. πρὸς τὸν ὅποιο ἔτιναι νά διαμορφωθεῖ μεταπολεμικά ἡ *mezzadria classica* στήν Ἰταλία),⁷ ἀλλά μιὰ νομική μόνο ἐνότητα ἡ ὁποία παραθέτει ἀπλῶς τῆ μιὰ οἰκογενειακή ἐκμετάλλευση δίπλα στήν ἄλλη. Κάθε μιὰ ἀπό τὶς ἐκμεταλλεύσεις αὐτὲς λειτουργεῖ καί παραγεῖ ἀνεξάρτητα ἀπὸ τὴ διπλανή τῆς καί ὁ μόνος δεσμός μεταξὺ τους εἶναι τὸ ὅτι διοχετεύουν τὸ ὑπερπλέον τους στὸν ἴδιο ἰδιοκτήτη. Αὐτὸ ἄλλωστε τὸ τελευταῖο χαρακτηριστικό θά ἐπιτρέψει καί θά διευκολύνει τὴν ἀγροτική μεταρρύθμιση χωρὶς πτώση τῆς παραγωγῆς.⁸

β) Ἡ ἀγροτική μεταρρύθμιση μοιράζει τοὺς ἀκτῆμονες ἕναν ἀριθμὸ ἀπὸ 218 κλῆρους συνολικά, ἀπὸ τούς ὁποίους 133 σέ πρόσφυγες, 70 σέ γηγενεῖς, οἱ ὑπόλοιποι σέ υπερήλικες, ἐπαγγελματίες, σχολεῖο, ἐφημέριο, κτλ. Οἱ κλῆροι αὐτοὶ ἔχουν ἔκταση 33,7 στρ. ὁ καθένας καί ἀποτελοῦνται ἀπὸ τέσσερα τεμάχια, ἀνάλογα μὲ τὴν ποιότητα τῆς γῆς (α' κατηγορία 8,8 στρ., β' κατηγορία 8,6 στρ., γ' κατηγορία 14,3 στρ., δ' κατηγορία—κῆπος—2,0 στρ.). Συνολικά μοιράζονται, τὸ 1929-30, 7.535 στρ. καλλιεργήσιμης γῆς, ἐνῶ στήν κοινότητα ἀπομένουν ἄλλα 7.282 στρ. μὴ καλλιεργούμενον κοινόχρηστον ἐκτάσεων, ἀπὸ τίς ὁποῖες τὸ μεγαλύτερο μέρος βοσκές (3.839 στρ. ὄρεινές, 666 στρ. πεδινές).⁹ Δὸ ἄλλες διανομές, δευτερευούσας σημασίας, ἀπ' ἀκολουθήσουν τὸ 1942 καί τὸ 1968 γιὰ τὴν ἀντιμετώπιση τῶν πρόσθετων ἀκτῆμόνων πού δημιουργοῦνται ἐν τῷ μεταξύ μὲ τὴν εἰσροή νέων ἐποίκων στό χωριό, τίς πλημμύρες τοῦ ποταμοῦ καί τὴν ἐμφάνιση νέων νοικοκυριῶν. Ἡ πρώτη, πού δέν θά ἐφαρμοστεῖ στήν πράξη παρά μετὰ τὸ 1950, διανέμει 2.143 στρ. σέ τρεῖς κατηγορίες τεμαχίων (ἀπὸ 1 ἕως 10 στρ.),¹⁰ ἡ δεύτερη 931 στρ. μῖς κατηγορίας τεμαχίων βασικά (ἀπὸ 2 ἕως 19 στρ.), ἕως ἄου νά συμπληρωθοῦν 19 στρ. γιὰ κάθε ἀκτῆμονα.¹¹

7. Βλ. H. Lefebvre, «Les classes sociales dans les campagnes - La Toscane et la "mezzadria classica"», *Cahiers Internationaux de Sociologie*, No X, 1951.

8. Γιὰ μιὰ θεωρητική ἐπεξεργασία τοῦ συστήματος, βλ. M. Gutelman, *Structures et réformes agraires*, F. Maspero, Paris 1974.

9. Πιναεῖ Ὄριστικῆς Διανομῆς Ἀγροτικῆς Βεργίνης, 15.5.1935—Κτηματογραφική ὑπηρεσία Νομαρχίας Ἡμαθίας—, Ἄς σημειωθεῖ ὅτι ἀρχικά ἡ Ἐπιτροπὴ Ἀπαλλοτριώσεων εἶχε κρίνει πὺς ὁ βῆσιμος κλῆρος ἔπρεπε νά καθορισθεῖ εἰς 50 στρ.

10. Ἀνακεφαλαίωτική κατάσταση ὀριστικῆς Διανομῆς Ἀγροτικῆς Δάσους Γεράκι ὑπὲρ κληρῶν Βεργίνης 22.4.1959 (Ἀπόφασις τῆς 30.10.1942).

11. Πιναεῖ Συμπληρωματικῆς Διανομῆς Ἀγροτικῆς Βεργίνης, 1969.

Ἡ ὀρολογία ἀπὸ τὴν Ἐπιτροπὴ Ἀπαλλοτριώσεων τοῦ ποσοῦ τῆς τῆν ἀποζημίωση τοῦ κτηματία λαβαίνει ὑπ' ὄψη τὶς ἐτήσιες προσόδους τοῦ ἀγροκτῆματος πού εἶδαμε πῶ πάνω, πολλαπλασιασμένες ἐπὶ 20 χρόνια καί προσазημένες κατὰ 30% λόγω «εἰδικῶν συνθηκῶν», πού δέν προσδιορίζονται στήν ἐκθεση (σύνολο ποσοῦ: 836.000 ὄρχ. +30% = 1.086.800 ὄρχ.).¹² Τὸ 1/5 τῆς γῆς ἀνήκει στό Δημόσιο ὡς ἐρζι—ἐμργιέ καί ἡ ἀντιστοιχία ἀποζημίωση καταβάλλεται στήν Ἀεροπορικὴ Ἄμυνα.

Μέ τὴν ἀγροτική μεταρρύθμιση καταργοῦνται στό χωριό οἱ παραδοσιακὲς προκαπιλιστικὲς σχέσεις, ὁμοῦ αὐτὸ δέν ἀρκεῖ, φυσικά, γιὰ νά δημιουργηθοῦν καπιταλιστικὲς σχέσεις στό ἐσωτερικό τοῦ ἀγροτικοῦ κόσμου, οὔτε αὐτὸς ἄλλωστε φαίνεται νά ὑπῆρξε ποτέ ὁ στόχος μιᾶς ἀστικής ἀγροτικῆς μεταρρύθμισης. Ὁ ἄμεσος παραγωγὸς δέν διαφορίζεται ἀπὸ τὸν κάτοχο τοῦ κεφαλαίου, δέν γίνεται «ἐλεύθερος καί μετακινήσιμος», οἱ ἡμερομισθιακὲς σχέσεις δέν εἰσάγονται κατὰ τρόπο κυρίαρχο. Αὐτὸ πού εἰσάγεται εἶναι ἕνας νέος τύπος προκαπιταλιστικῶν πάλι σχέσεων, ὅπου ἡ καπιταλιστικὴ τάξη στό σύνολο τῆς ὑποκαθιστᾷ τώρα τὸ γαιοκτήμονα καί ἰδιοποιεῖται τὴν ὑπερεργασία (ἕνα ἀκόμη σημεῖο πού ὁ περιτάσεις τῆς ἐποχῆς δέν ἐπέτρεψαν στὸν Κ.Δ.Καραβίδα νὰ δεῖ) μῆσο τῶν ἐμπορικῶν κυκλωμάτων καί τῆς ἀγροτικῆς πίστης. Ἡ ἔγγειος πρόσδοδος δέν καταργεῖται, ἀλλὰς ἀλλάζει χερί¹³ καί ἐνα τμήμα τῆς μετατρέπεται σέ ὑπεραξία συμμετέχοντα στὴ διαδικασία ἐξίσωσης τοῦ ποσοστοῦ τοῦ καπιταλιστικοῦ κέρδους.

12. Ὁ τρόπος αὐτὸς ὀρολισμοῦ τῆς ἀξίας τῆς γῆς ἀντιστοιχεῖ σ' ἐκεῖνον πού ἐνεργεῖ στὴ βῆση τοῦ ὕψους ἐνὸς κεφαλαίου τὸ ὁποῖο τοποθετοῦμεν στήν ἀγορὰ χρήματος πού τὸ τρέχον ἐπιτόκιο θά ἀπέδιδε τὴν ἐτήσια πρόσδοδο πού ἔχει ὁ γαιοκτήμονας ἀπὸ τὸ κτῆμα του, δηλαδὴ:

κεφάλαιο X τρ. ἐπιτόκιο/100= ἐτήσια πρόσδοδος.

Ἐφαρμοζόντας τὸν τύπο αὐτὸ στήν περίπτωση τοῦ κτηματία Παπαγεωργίου, βλεποῦμε γιὰ τὸ ἐπιτόκιο τὴν ἐποχὴ αὐτὴ πρέπει θεωρητικὰ νά κυμαίνεται ὀχι πρὸς τὸ 5% (,). Τὸ ποσοῦ τῆς ἀποζημίωσης καταβλήθηκε ἀπὸ τὸ Κράτος, μὲ τὴ μορφή ὀμολογίου, ὅπου ὁμοῦ τὸ ἐπιτόκιο ποσοῦ καθορίζεται στὸ 8% (Κ.Δ. Καραβίδας ἔ.ἀ.). Ὅσο καί ἂν ὁ ὀμολογίος αὐτὲς γάχουν ἕνα μεγάλο μέρος τῆς ἀξίας τους μὲ τὴν κρίση τοῦ 1930-32, παραμένει γεγονός ὅτι ὁ τρόπος αὐτὸς ὀρολισμοῦ εἶναι ἀπὸ τοὺς πού γενναιοδωροῦς ἀπὸ στήριξη στήν παραγωγικὴ ἀξία τῆς γῆς (μὲ βῆση τὴν πραγματικὴ ἔγγειο πρόσδοδο) τὴν ὁποία μάλιστα προσαυξάνει, ὅταν ἔχουμε παραδείγματα ἄλλων ἀγροτικῶν μεταρρυθμίσεων, κυρίως τῆς Λατινικῆς Ἀμερικῆς, ὅπου λαβαίνεται ὑπ' ὄψη ὅχι ἡ παραγωγικὴ ἀλλὰ ἡ φορολογικὴ ἔγγειος πρόσδοδος πού ὄλωνε ὁ κτηματίας τὶς τελευταῖες πρὶν τῆς μεταρρύθμισης χρονίες.

13. Ὅπως ἀπέδειξε ὁ Κ. Μάρξ, προκειμένου γιὰ τὸς μικροϊδιοκτήτες γεωργούς στὴ Γαλλία ἀπὸ τούς ὁποίους οἱ διάφορες κατηγορίες τῆς καπιταλιστικῆς τάξης ἀποσποῦν ὀχι μόνο τὴν ἔγγειο πρόσδοδο καί τὸ κέρδος ἀλλὰ ἕνα ἀκόμη τμήμα τῆς ἀμοιβῆς τῆς ἐργατικῆς τῶς δυνάμεις μῆσο τῶν ὑποθηκῶν, τῆς τοκογλυφίας καί τῆς ἐπαναγορᾶς, ἀπὸ κάθε γενεὰ γεωργῶν, τῆς γῆς πού ἐξ αἰτίας τῶν διαδοχῶν μνηστεύεται κἀπο ἀπὸ τὸ βῆσιμο ὄριο, Βλ. K. Marx, *Les luttes de classes en France 1848-1850*, Ed. Sociales, 1967 καί *Le 18 Brumaire de Louis Bonaparte*, Ed. Sociales, 1968.

Από πλευράς συστήματος καλλιιεργειών και όργανωσης έργασίας κατά τό διάστημα τών δύο δεκαετιών πού άκολουθούν τή μεταρρύθμιση, τά πράγματα στη Βεργίνα παραμένουν σχεδόν όπως ήταν στην κολληγική περίοδο: τά καλλιιεργούμενα προϊόντα παραμένουν τά ίδια βασικά, ό τεχνικός έξοπλισμός χαμηλός, ή άγρανάπαυση και ό παραδοσιακός τύπος έναλλαγής διατηρούνται, ή γεωργία έξακολουθεί νά συνδέεται όργανικά μέ τήν, οικόσιτη μόνο τώρα, κτηνοτροφία. Έκεינו πού αλλάζει, και είναι σημαντικό, πρέπει νά τό αναζητήσουμε στό σύστημα τής συνολικής ρύθμισης τών συνεχών ζωνών καλλιιεργείας/βοσκής πού μέ τήν κατάργηση τών κολληγικών καταναγκασμών άποδιάρθρυνεται, και κάθε οικογενειακή έκμεταλλευτική μονάδα όργανώνεται ανεξάρτητα από τίς άλλες τίς έναλλαγές τής. Οί εκτάσεις πού διατίθενται νά τή βοσκή είναι τώρα μόνιμες και τά έσοδά τους περιέρχονται στό κοινοτικό ταμείο. "Αν στην άποδιάρθρωση αυτή προσθέσουμε τό πολύ μικρό μέγεθος τής άγροτικής έκμετάλλευσης καθώς και τήν έξάλειψη τού παραδοσιακού συστήματος πίστης (προκαταβολές κ.ά., παροχές από τό γαιοκτήμονα), καταλαβαίνουμε γιατί ό νέος σχηματισμός ύστερεί σημαντικά, από άποψη σταθερότητας, από τόν παλιό. Οί έλλείψεις αυτές θά καταβληθεί προσπάθεια ν' αναπληρωθούν μέ τά άγροτικά δάνεια, τήν ίδρυση συνεταιρισμών και, από τήν πλευρά τού άμεσου παραγωγού, μέ πρόσθετους πόρους πού, όπως είδαμε στό πρώτο μέρος αυτής τής μελέτης, θά λάβουν μεγάλη έκταση στην επόμενη γενιά, μέ τήν αύξηση τής μετανάστευσης. Οί παραπάνω λόγοι δέν θά άρκούσαν ποτέ, ώστόσο, νά περισόσουν τό σχηματισμό, άν ένα από τά έγγενή χαρακτηριστικά του, έπειδή άκριβώς λειτουργεί σαν μη καπιταλιστική όρθολογική μονάδα, δέν ήταν ή άδυναμία του νά κηρύξει πτώχευση. Παρά τό προοδευτικό και διαρκώς επιταχυνόμενο άνοιγμα στην άγορά, ή αυτοκαταλωτική λειτουργία παραμένει κυρίαρχη, πράγμα πού αύξάνει στό έπακρο τήν ελαστικότητα τού συστήματος. Έξ άλλου ή άγροτική μεταρρύθμιση, δίνοντας στό γεωργό άτομική όπενυθνότητα άπέναντι στη γή και τήν έργασία του, παρέχει ταυτόχρονα και τό πιο άποφασιστικό κίνητρο για τήν έντατικοποίηση τής έργασίας, έντατικοποίηση μέ τήν όποία ό τελευταίος άπαντά κάθε φορά πού βλέπει νά ύποβιβάζεται τό επίπεδο ζωής του.

Ό μικροϊδιοκτήτης μισο-έμπορευματικός, μισο-αύτάρκης παραγωγός παρουσιάζει μίαν έντελώς ιδιόμορφη κοινωνική φυσιογνωμία, ιδιόμορφος πρώτα έργατής πού έχει τή νομική ιδιοκτησία τών μέσων παραγωγής του, ταυτόχρονα όμως και ιδιόμορφος βιοτέχνης πού δέν διοχετεύει στην άγορά παρά ό,τι του περισσεύει από τήν αυτοκατανάλωση τών άγροτικών προϊόντων του. Τό καθιστός αυτό έπιτρέπει μία πιο άποτελεσματική κινήτοποίηση τής έργατικής δύναμης τού άμεσου παραγωγού, σαν νά έπρό-

κειτο για τήν έλεύθερη έργατική δύναμη τού μισωτού και ταυτόχρονα τήν ιδιοποίηση τής ύπερ-έργασίας. Τό παράδοξο στην κατάσταση είναι ότι ή ιδιοκτησία τής γής, για τήν όποια άγωνίστηκε ό άκτήμονας, γίνεται τώρα τό μέσον τής πιο άποτελεσματικής ύποταγής του και έκμετάλλευσης από τό κυρίαρχο σύστημα.

Συνοψίζοντας θά μπορούσαμε νά έπισημάνουμε τά έξης για τίς άγροτικές σχέσεις αυτής τής περιόδου: καθιστός μικρής ιδιόκτητης οικογενειακής έκμετάλλευσης, παραδοσιακό σύστημα καλλιιεργείας, χαμηλή όργανική σύνθεση κεφαλαίου, χαμηλή τεχνολογία, ποικίλα έμπόδια στη συγκέντρωση τής γής πού προέρχονται τόσο από τό γεγονός ότι ή καλλιιεργούμενη έκταση προσδιορίζεται από τή διαθέσιμη οικογενειακή έργασία, όσο και από τή άρχή τού άναπαλοτρίτου τών διανεμηθεισών εκτάσεων, πού ίσχύει ως τό 1962. Στόν τομέα τών σχέσεων μέ τήν άγορά, βασικά κλειστές-αυτοκαταλωτικές άγροτικές μονάδες, όπου όμως, μία αυξανόμενη έμπορευματοποίηση και ένας όλο και μεγαλύτερος όγκος βραχυπρόθεσμων άγροτικών δανείων έντεινουν τήν έξάρτηση και προαναγγέλλουν μία άποφασιστική διείσδυση τών καπιταλιστικών σχέσεων στό έσωτερικό τού σχηματισμού. Παράλληλα, οί ένδοκοινωνικές σχέσεις χαλαρώνουν μέ τήν όριστική έγκατάλειψη τών παραδοσιακών συλλογικών καταναγκασμών και τήν άτονία στην όποία πέφτουν σύντομα οί όργανιώτες πού είχαν δημιουργηθεί μέ τή μεταρρύθμιση (Έργωγικός Σύν/σμός 'Αποκαταστάσεως 'Ακτημόνων Καλλιιεργητών Βεργίνης, Προσφυγική 'Ομάς), ταυτόχρονα όμως άλλες μορφές κοινωνικότητας παρουσιάζονται ή σταθεροποιούνται (άλληλοβοήθεια), επίσης οί διαπροσωπικές σχέσεις παραμένουν ίσχυρές στό έσωτερικό τής κάθε πολιτισμικής ομάδας και οί σχέσεις προστασίας μετασχηματίζονται μέ τή γένεση τής Κοινότητας σαν νομικό προσόπου και άντικείμενο πολιτικής διαπάλης, μέ τή διάσπαση τής κοινωνίας τού χωριού σέ άντιμαχόμενες μερίδες και μέ τόν πολλαπλασιασμό τών διαμοσολαβητών μέ τήν έξωτερική κοινωνία. Τέλος, στό πεδίο τών ταξικών σχέσεων: άντιθεση τού μικροϊδιοκτήτη άπέναντι στην άρόσωση κοινωνία τής άγοράς μέσω τής διαπάλης για τόν καθορισμό τών άγροτικών τιμών.

2.2. ή σύγχρονη διαμόρφωση

Ό σύγχρονος τύπος τής άγροτικής οικογενειακής μικροέκμετάλλευσης στό χωριό διαμορφώνεται, όπως και άλλου μās δόθηκε ή ευκαιρία νά έπισημάνουμε, μετά τής δεκαετία τού 1950 πού έγκαινιάζει μία νέα φάση τής κρατικής άγροτικής πολιτικής μέ έπίκεντρο τή Μακεδονία. Τό σύνολο τών μετασχηματισμών πού προσδιορίζουν αυτόν τόν τύπο, σ' όλα τά επίπεδα τών άγροτικών σχέσεων τής τοπικής κοινω-

νίας, ἐγγράφονται βέβαια ὑπὸ μορφῆ τάσεων στὴ λογικὴ τὸν σχέσεων τῆς προηγουμένης περιόδου ποὺ ἐξετάσαμε, ὥστόσο ἡ ἐκδὴλωσή τους, μὲ τὴν ἀποφασιστικὴ ἐπέμβαση τῆς ἐξωτερικῆς κοινωνίας, φαίνεται σ' αὐτὸ τὸ στάδιο νὰ παίρνει τὸ χαρακτῆρα ἀληθινῆς κοινωνικῆς μεταλλαγῆς. Ἡ ἀγροτικὴ κοινωνία τῆς Βεργίνιας βαδίζει τώρα πρὸς σχήματα ἀνισότητος μὲ τὴν προοδευτικὴ συγκέντρωση τῆς γῆς μέσω τῶν μισθώσεων, τὸ συνακόλουθo χωριστὸ τῆς ἐκμετάλλευσης ἀπὸ τὴν ἰδιοκτησία καὶ τὴν εἰσαγωγὴ ἡμερομισθιακῶν σχέσεων, οἱ καλλιέργειες προσανατολιζοῦνται ὅλο καὶ ἀποφασιστικότερα πρὸς τὴν ἐμπορευματικὴ παραγωγή, ἡ αὐτάρκεια ἐγκαταλείπεται, ἡ ἐκμετάλλευση τοῦ ἐδάφους ἐντατικοποιεῖται μὲ τὴν ἐκμηχάνιση καὶ τὴν εἰσαγωγή νέων καλλιεργητικῶν τεχνικῶν, τὸ ἴδιο καὶ ἡ ἀνθρώπινη ἐργασία, τὰ μεσο-καὶ μακροπρόθεσμα δάναε αὐξάνουν, ἡ ὀργανικὴ σύνθεση τοῦ κεφαλαίου τῆς ἀγροτικῆς ἐκμετάλλευσης γίνεται πῶς ὑψηλῆ, ὁ ρόλος τῶν ἀπρόσωπων συλλογικῶν ὀργάνων κερδίζει σέ σπουδαιότητα, ὁ διαφορισμὸς τῶν καλλιεργειῶν στὸ ἐσωτερικὸ τῆς ἀγροτικῆς μονάδας ἐντείνεται, καὶ ὁ τύπος τῆς πολυκαλλιεργείας-κτηνοτροφίας κυριαρχεῖ, σαφῶς διάκριτες μεταξὺ τους κοινωνικο-οικονομικῆς κατηγορίαι κάνουν τὴν ἐμφάνισή τους στοὺς κόλπους τῆς τοπικῆς κοινωνίας, ἐνὸς παράλληλα τὰ ἐγγενῆ στὸ σύστημα διαστρεβλωτικὰ φαινόμενα δεξίνονται.

Μία γενικὴ σκιαγράφηση τῶν φάσεων ποὺ ἀκολουθεῖ ἡ πορεία αὐτὴ δώσαμε ἤδη στὸ πρῶτο μέρος αὐτῆς τῆς μελέτης. Ἐδῶ πρὶν προχωρήσουμε σὲ μιά λεπτομερέστερη ἐξέταση τοῦ τύπου τῆς ἀγροτικῆς ἐκμετάλλευσης καὶ τῶν σχέσεων τῶν ὁποίων ἀποτελεῖ ἐπίκεντρο, θὰ πρέπει νὰ ὑπογραμμίσουμε τὴ σημασία ποὺ παρουσιάζει γιὰ τὴν κοινωνία τοῦ χωριοῦ ἡ διαδικασία τῆς κοινωνικο-οικονομικῆς διαφοροποίησης ποὺ ἐγκαινιάζεται μετὰ τὴ δεκαετία τοῦ 50. Οἱ καπιταλιστικὲς σχέσεις δὲν περιορίζονται πιά στὴ διοχέτευση ἐνὸς ὅλο καὶ μεγαλύτερου, ἀναλογικὰ, ποσοστοῦ ὑπερεργασίας στὴν ἐξωτερικὴ κοινωνία, ἀλλὰ διεισδύοντας τώρα στὴν ἴδια τὴν κερδιὰ τῶν ἀγροτικῶν παραγωγικῶν σχέσεων φαίνεται νὰ ἐξουδετερόνουν, γιὰ μιά κατηγορία ἐκμεταλλεύσεων, τὸ ἐμπόδιο τῆς γαιοπροσόδου, ἐπιτρέποντας τὸ καπιταλιστικὸ κέρδος. Μιά καινούργια τάξη ἐπιχειρηματιῶν-ἀγροτῶν κάνει τὴν ἐμφάνισή της στὸ χωριό, ἑξαιρετικὰ ὀλιγάριθμη βέβαια (ἕνας σιτοκαλλιεργητῆς ποὺ ἐκμεταλλεῖται πάνω ἀπὸ 1.000 στρ., ἕνας ὀρνιθοτρόφος καὶ ἕνας ἀνθοκόμος), ἀλλὰ ποὺ ἡ κοινωνικὴ τους σημασία δὲν μπορεί νὰ παραγνωριστῆ δεδομένου ὅτι γιὰ πρῶτὴ φορὰ ἡ ὑπαρξὴ ἐνὸς κεφαλαίου ὑψηλῆς ὀργανικῆς σύνθεσης καὶ ὁ χαμηλός, κατὰ συνέπεια, ὄγκος παραγωγῆς ὑπερξίας, φαίνεται νὰ κάνουν δυνατὴ τὴν πραγματοποίηση ἐνὸς κέρδους μέσα στὸ ὅποιο, μὲ τοὺς μηχανισμοὺς ἐξίσωσης τοῦ καπιταλιστικοῦ κέρδους, εἰ-

ρεῖ μιά μερίδα τῆς συνολικῆς κοινωνικῆς ὑπεραξίας.¹⁴ Ἀσφαλῶς, εἶναι ὠρὶς ἀκόμη γιὰ νὰ διακινδυνεύσει κανεὶς προβλέψεις πάνω στὸ μέλλον αὐτῆς τῆς κατηγορίας ἐπιχειρηματιῶν ὅταν εἶναι γνωστὸ πὺς ἡ ὑπαρξὴ τῆς ἐξαρτάται στενά ἀπὸ τὴν ἐπιβίωση τῶν ἀθηνέστερων ἀπὸ τὶς κατηγορίες τῶν μικροκαλλιεργητῶν, ἡ ὁποία ἐγγυᾶται ὀρισμένα κατώτατα ὄρια ἀγροτικῶν τιμῶν, πρὸς τὸ παρόν ὅμως τὸ φαινόμενο ἀκολουθεῖ τὸ δρόμο του.

Πλᾶν σ' αὐτὴ τὴν τάξη, ὁ ὅλοένα διαφοροποιούμενος ἐπίσης ὄγκος τῶν κυρίως οἰκονομικῶν ἐκμεταλλεύσεων ποὺ ἀποδύονται σ' ἕναν ἀληθινὸ ἀγώνα δρόμου παραγωγικότητας προκειμένου νὰ ἐπιβιώσουν σάν «καθαροὶ» γεωργικοκτηνοτρόφοι (ἐκμεταλλεύσεις 40-100 στρ. κατὰ γενικὸ κανόνα) καὶ τῶν ὁποίων τὸ «κέρδος» δὲν μεταφράζει παρά ἕνα εἶδος αὐτο-ἐκμετάλλευσης μὲ τὴν ὅλοένα μεγαλύτερη ἐντατικοποίηση τῆς ἐργασίας καὶ, τέλος, μιά τρίτη κατηγορία μικροσκοπικῶν μονάδων ἡ ἀκτημόνων (0 ἕως 40 στρ.) ποὺ ἀντλεῖ τὸ μεγαλύτερο μέρος τῶν εἰσοδημάτων της ἀπὸ ἐξωγεωργικοὺς πόρους. Ὅσοι ἀπὸ τὴν τελευταία αὐτὴ κατηγορία δὲν μποροῦν νὰ ἀντισταθοῦν, ἀκολουθοῦν τὸ δρόμο τῆς ἀγροτικῆς ἐξόδου καὶ τὴ μετανάστευση.

Ἡ πίνακας I μᾶς δίνει μερικῆς χρήσεως πληροφορίες σχετικά μὲ τῆς ἔγγειες σχέσεις καὶ τὴ διάρθρωση καλλιεργειῶν-κτηνοτροφίας σὲ συνάρτηση μὲ τὸ μέγεθος τῆς ἀγροτικῆς ἐκμετάλλευσης. Ὁ συσχετισμὸς ἀνάμεσα στὸν ἀριθμὸ τῶν ἀγροτικῶν ἐκμεταλλεύσεων, κατὰ κατηγορίες μεγέθους, καὶ τὴν καλλιεργούμενη ἔκταση, ἀποδεικνύει ὅτι ἡ κατηγορία τῶν κάτω τῶν 20 στρ. κατέχει ποσοστὸ γῆς τρεῖς

14. Ὅπως εἶναι γνωστὸ, ὁ ὄγκος τῆς ὑπεραξίας ποὺ παράγεται μέσα σὲ μιά ἐπιχείρηση εἶναι συνάρτηση τῆς ὀργανικῆς σύνθεσης τοῦ κεφαλαίου της. Ὅσο χαμηλότερη εἶναι αὐτὴ ἡ τελευταία, ὅσο ὀλιγότερο τὸ τεχνικὸ κεφάλαιο τῆς ἐπιχείρησης εἶναι χαμηλὸ καὶ ὅσο ἡ καταναλισκόμενη ἐργατικὴ δύναμη ὑψηλὴ (πράγμα ποὺ συμβαίνει στὶς τυπικῆς παραδοσιακῆς ἀγροτικῆς ἐκμεταλλεύσεις), τόσο τὰ παραγόμενα προϊόντα ἔχουν τὴν τάση νὰ παλοῦνται σὲ τιμῆς χαμηλότερες ἀπὸ τὴν ἀξία τους (σύνολο κεφαλαίου + ὑπεραξία), ἐπ' ὅσον στὴ διαμόρφωσή τους ὑπερσέρχονται οἱ μηχανισμοὶ τῆς ἐξίσωσης τοῦ ποσοστοῦ κέρδους τῆς καπιταλιστικῆς ἀγορᾶς. Προκειμένου γιὰ τὴν ἀγροτικὴ παραγωγή, ὁ παράγοντας ἐκείνος ποὺ ἠμπορεῖ τὴν φυσιολογικὴ λειτουργία αὐτοῦ τοῦ μηχανισμοῦ εἶναι ἡ ἀπόλυτη γαιοπρόσδοος ποὺ μεταφράζει τὴν ἀκαίτηση τοῦ κατοχῶν τῆς γῆς νὰ πληρωθεῖ γιὰ τὸ «κεφάλαιον» του καὶ ποὺ ἐπιτρέπει στὸ ἀγροτικὸ προϊόν νὰ διαμορφώσει τιμῆς ποὺ κυμαίνονται ἀνάμεσα στὴν τιμὴ παραγωγῆς καὶ στὴν ἀξία τους. Καὶ γιὰ μὲν τοὺς μικροδιοικητῆς-ἡμεσους παραγωγούς δὲν μψαίνει τέτοιο θέμα, ἐπ' ὅσον ἔχουν παραιτηθεῖ ἀπὸ κάθε διεκδίκηση τῆς ἀόλυτης γαιοπροσόδου. Σὲ περιπτώσεις ὅμως ποὺ ὁ παραγωγὸς εἶναι διαφορετικὸς ἀπὸ τὸν ἰδιοκτήτη, τὸ πρόβλημα τῆς γαιοπροσόδου ὑφίσταται μόνο στὸ μέτρο ποὺ ἡ ὀργανικὴ σύνθεση τοῦ κεφαλαίου τῆς ἐκμετάλλευσης εἶναι χαμηλὴ, ὅποτε ἕνα τμήμα τῆς ὑπερξίας μεταφράζεται σὲ γαιοπρόσοδο. Στὴν ἀντίθετη περίπτωση, αὐτὸ ποὺ πληροῦν ὁ παραγωγὸς στὸν ἰδιοκτήτη γιὰ τὴ χρήση τῶν ἐδαφῶν του δὲν εἶναι πιά γαιοπρόσοδος ἀλλὰ ἕνα τμήμα αὐτοῦ καθαυτοῦ τοῦ καπιταλιστικοῦ κέρδους ποὺ πραγματοποιεῖ ὁ πρῶτος μέσα τῶν μηχανισμῶν διαμόρφωσης τοῦ μέσου κέρδους.

φορές λιγότερο από το ποσοστό που αντιπροσωπεύει στο σύνολο των αγροτικών μονάδων (30:9,8). Αντίθετα, η κατηγορία των άνω των 60 στρ. κατέχει ποσοστό γης διπλάσιο από το μέγεθός της (16:38,7), ενώ οι ενδιάμεσες κατηγορίες φαίνονται πάνω-κάτω να ισορροπούν (στην κατηγορία των 20-40 στρ. η σχέση είναι 32:23,6 και στην κατηγορία των 40-60 στρ., 22:27,8).

Σέ 8,τι άφορα μισθώσεις, τό σύνολό τους καλύπτει ποσοστό 30% περίπου τών καλλιεργούμενων εκτάσεων και 50% τών αγροτικών εκμεταλλεύσεων. Άν στά στοιχεία αυτά προσθέσουμε και τήν πληροφορία, πού άντλοουμε άπό τό δείγμα μας επίσης, ότι ένα ποσοστό άπό 12% τών αγροτικών νοικοκυριών πού ζούν σήμερα στό χωριό ένοικιάζουν αντίστοιχα τμήμα ή τό σύνολο τής ιδιοκτησίας τους σέ τρίτους, καταλήγουμε στό συμπέρασμα ότι τό 76% εκείνων πού ένοικιάζουν άπό τρίτους (ή τό 38% τού συνόλου, δηλ. 50%-12%), συναλλάσσονται μέ ιδιοκτήτες πού έχουν εγκαταλείψει τό χωριό. Τά ποσοστά ένοικιαζόμενης γής στό σύνολο τών εκτάσεων τής αγροτικής εκμετάλλευσης αυξάνουν άνάλογο μέ τήν τάξη μεγέθους αυτής τής τελευταίας μέ έξαιρέσει μόνο τήν πρώτη κατηγορία (-20 στρ.) ή όποια φαίνεται νά μισθώνει άναλογικά περισσότερη γή άπό τή δεύτερη (20-40 στρ.): 21,4% και 14,1% αντίστοιχα. Η κατηγορία τών 40-60 στρ. μισθώνει ποσοστό 27,1% τών εκτάσεων πού καλλιεργεί και ή κατηγορία άνω τών 60 στρ., ποσοστό 42,7%. Η έξαιρέσει όστόσο τής πρώτης κατηγορίας στή συμμετρική αυτή διάταξη άνατρέπειταν άν λάβουμε ύπ' όψη τά ποσοστά έπί τό άριθμό τών αγροτικών εκμεταλλεύσεων τής έπόμενης στήλης (αντίστοιχα: 33,3%, 37,5%, 54,5% και 100%) πού άποδειχνουν ότι οι μικροσκοπικές εκμεταλλεύσεις τής πρώτης κατηγορίας έχουν άλλως άνάγκη νά μισθώσουν περισσότερη γή, άναλογικά, σέ σύγκριση μέ εκείνες τής δεύτερης, γιά νά στήσουν μιά «βιώσιμη» εκμετάλλευση. Όσο γιά τίς μορφές πού παίρνουν οι εκμισθώσεις αυτές, σημειώνουμε πός εκφράζονται κυρίως σέ χρήση (οι τιμές κυμαίνονται άπό 500 ως 1.000 όρχ. κατά στρέμμα, άνάλογο μέ τήν ποιότητα τής γής), όμως δέν είναι άγνωστες και οι παραδοσιακές μορφές (μισακά). Συναντάμε επίσης άρκετές περιπτώσεις συνιδιοκτησίας μέ άδέρφια πού διαμένουν εκτός χωριού. Δυστυχώς δέν είχαμε τή δυνατότητα, στή διάρκεια αυτής τής πρώτης φάσης τής έπιτόπιας έρευνας, νά έμβαθύνουμε στους όρους και στό καθεστώς γενικότερα αυτών τών εκμισθώσεων και συνιδιοκτησιών τών όποιων ή σπουδαιότητα είναι προφανής γιά τή λειτουργία τής αγροτικής εκμετάλλευσης, δεδομένου ότι άποτελούν τήν κυριότερη, άν όχι τή μοναδική, μορφή πού παίρνει στίς μέρες μας ή συγκέντρωση τής γής. Άπό γενικές πάντως πληροφορίες πού είχαμε, δέν φαίνεται νά ίσχει κανενός είδους όλοκληρωμένο σύστημα έθιμικών κανόνων πού ν' άνα-

πληρώνει στό σημείο αυτό τήν έλλειψη νομοθεσίας και νά εξασφαλίζει κατά τρόπο ίκανοποιητικό τόν παραγωγό.

Η διάρθρωση καλλιεργειών στό έσωτερικό τής κάθε κατηγορίας μεγέθους δέν δίνει βέβαια τό «προφίλ» μιάς συγκεκριμένης εκμετάλλευσης τής έν λόγω κατηγορίας, όπως και ή γενική διάρθρωση γιά τό σύνολο τών καλλιεργειών τού χωριού δέν δίνει τόν τύπο μιάς «μέσης» αγροτικής εκμετάλλευσης. Έξ άλλου, ή γενική έντύπωση πού φαίνεται νά δίνουν οι στήλες κατανομής τών καλλιεργούμενων προϊόντων κατά ποσοστό διατιθέμενης έκτασης και κατά άριθμό εκμεταλλεύσεων τού πίνακα I, είναι ότι όλοι καλλιεργούν άπ' όλα και άπό λίγο. Παρ' όλα αυτά, μιά προεκτικότερη άνάγνωση έπιτρέπει νά έπισημανθούν όρισμένες χτυπητές διαφορές και νά διατυπωθούν μερικά άναμφισβήτητα συμπεράσματα. Στήν καλλιέργεια τριφυλλιού διαθέτουν ένα ποσοστό πού κυμαίνεται γύρω στό 15% τών εκτάσεών τους οι εκμεταλλεύσεις τών κάτω τών 40 στρ., γύρω στό 9% οι άνω τών 40 στρ. Στή μεγάλη πλειοψηφία τους οι αγροτικές εκμεταλλεύσεις τού χωριού διαθέτουν μερικά στρέμματα γής γιά τό προϊόν αυτό (75-80% προκειμένου γιά όλες τίς κατηγορίες μεγέθους, εκτός άπό τήν πρώτη πού δέν ξεπερνά τά 40%). Η σύγκριση τών δεδομένων τής στήλης αυτής μέ εκείνα πού αναφέρονται στήν εκτροφή βοειδών άφνει νά διαφανεί πός ή παραγωγή τών δύο κατώτερων κατηγοριών (-40 στρ.) μόλις άρκει γιά τίς ενοικαταναλωτικές τους άνάγκες, ενώ οι ύπόλοιπες είναι υποχρεωμένες νά αγοράζουν περίπου διπλάσια ποσότητα άπό αυτή πού παράγουν, άν λάβουμε ύπ' όψη ότι ή παραγωγή κατά στρέμμα τού πολυτεούς τριφυλλιού στό χωριό κυμαίνεται άνάμεσα σέ 1,2 και 1,5 τόν., και ότι μιά άμεγάλα καταναλώνει περίπου 2,5 τόνους τό χρόνο.

Στόν κοινό διαπιστώνουμε μιά συμμετρική φθίνουσα διάταξη ποσοστών διατιθέμενης έκτασης άπό τήν πρώτη στήν τέταρτη κατηγορία μεγέθους: 20,9%, 17,4%, 11,4% και 2,7% αντίστοιχα, ή διάταξη όμως αυτή άνατρέπειταν άν ληφθούν ύπ' όψη τά ποσοστά ως πρός τόν άριθμό τών εκμεταλλεύσεων, τά όποια δίνουν τήν προτεραιότητα στις εκμεταλλεύσεις τών 40-60 στρ. (72,7%). Άκολουθούν ή κατηγορία τών 20-40 στρ. (56,2%), ή κατηγορία τών -20 στρ. (40%) και τέλος ή κατηγορία τών +60 στρ. (37,5%). Η άνατροπή αυτής τής διάταξης όφείλεται και έδώ στό γεγονός ότι οι εκμεταλλεύσεις τών κάτω τών 40 στρ. διαθέτουν, άναλογικά μέ τούς μέσους όρους, ένα πολύ μεγαλύτερο ποσοστό τών εκτάσεών τους στήν καλλιέργεια καπνού άπό εκείνο μέ τό όποιο άντιπροσωπεύονται στό σύνολο τού άριθμού εκμεταλλεύσεων τής κατηγορίας τους. Άντίστροφη διάταξη ποσοστών διαπιστώνουμε στό βαμβάκι. Έδώ ή προτεραιότητα άνήκει στήν κατηγορία τών 40-60 στρ. τόσο σέ ποσοστό εκτάσεων όσο και σέ ποσο-

στό ἐκμεταλλεύσεων (22,6% καί 81,8% ἀντίστοιχα) μὲ δεύτερη τὴν κατηγορία τῶν +60 στρ. (18,5% καί 50%), ἐνῶ οἱ μικρότερες κατηγορίες ἀντιπροσωπεύονται μὲ ἀνάξια λόγου ποσοστά. Στὴ δένδροκαλλιέργεια (ροδάκινα βασικά, ὅμως καί μερικές περιπτώσεις μὲ μηλιές, κερσιδῆς καί ἀμυγδαλιές), φαίνεται νὰ κυριαρχεῖ μιά μοναδική ἰσότητα ἀπὸ πλευρᾶς ἐκτάσεων. "Ὅλες οἱ κατηγορίες διαθέτουν ἕνα ποσοστὸ ἀπὸ τὶς καλλιέργειες τους πού κυμαίνεται γύρω στό μέσον ὄρο, δηλ. 8-9%". Ὡστόσο καί σ' αὐτὴ τὴν περίπτωση τὸ γεγονός ὀφείλεται στὴ δυσαναλογία ἀνάμεσα σὲ ἐκτάσεις καί ἀριθμὸ ἐκμεταλλεύσεων κάθε κατηγορίας, δεδομένου πὼς ἡ ἐπόμενη στήλη τοποθετεῖ τὴν πρώτη θέση καί μὲ μεγάλη ἀπόσταση ἀπὸ τὶς ἄλλες τὴν κατηγορία τῶν +60 στρ. (50%). Στὸ σιτάρι διαθέτουν ὅλες οἱ κατηγορίες ποσοστὰ ἐκτάσεων παραπλήσια (23-30%), τὸ ἴδιο καί ἀριθμὸ ἐκμεταλλεύσεων (80-100%) μὲ ἐξαιρεση ἐδῶ τὶς ἐκμεταλλεύσεις τῶν -20 στρ. πού δὲν ξεπερνοῦν τὸ 47%. Στὴν καλλιέργεια κριθαριοῦ-καλαμποκιοῦ, ἂν ἡ εἰκόνα εἶναι παρόμοια μ' ἐκείνην τοῦ σιταριοῦ σὲ ὅ,τι ἀφορᾷ ἀριθμὸ ἐκμεταλλεύσεων (80-90% γιὰ τὶς κατηγορίες πάνω ἀπὸ 20 στρ., 40% γιὰ τὰ -20 στρ.), ὁ διαφορισμὸς εἶναι ἐντονώτερος προκειμένου γιὰ τὶς ἐκτάσεις: Ἐπὶ κεφαλῆς τοποθετεῖται ἡ κατηγορία τῶν 20-40 στρ. (32,6%), ἀκολουθεῖ ἡ κατηγορία τῶν +60 στρ. (29%), ἐνῶ οἱ δύο ὑπόλοιπες κυμαίνονται γύρω στό 20%. Θὰ πρέπει νὰ σημειωθεῖ, ἀναφορικά μὲ τὰ τρία ἀνά προϊόντα, πὼς τὸ σύνολο σχεδὸν τῆς παραγωγῆς τῶν κατηγοριῶν κάτω ἀπὸ 40 στρ. διατίθεται ἀποκλειστικά γιὰ τὴν αὐτοκατανάλωση (ζῶα, ἀνταλλαγῆ σιταριοῦ-ψωμοῦ μὲ τὸ φούρναρη τοῦ χωριοῦ). Ἀντίθετα, κυρίως ἐμπορευματικὴ παραγωγή ἐνεργοῦν στοῦ σύνολο τους σχεδὸν οἱ ἐκμεταλλεύσεις τῶν ἄνω τῶν 60 στρ., διαθέτοντας στὴν ἀγορὰ ἕνα ποσοστὸ πού ξεπερνᾷ τὸ 50% τῆς συνολικῆς παραγωγῆς τους.

Στὰ τεύτλα, οἱ ἀριθμοὶ εἶναι πολὺ μικροὶ γιὰ νὰ ἐπιτρέπουν ἀσφαλῆ συμπεράσματα, εἶναι φανερό ὅμως ὅτι πρὸς τὴν νέα αὐτὴ καλλιέργεια τρέπονται ἀποκλειστικά οἱ μεγάλες ἐκμεταλλεύσεις. "Ὅσο γιὰ τὴν ἐκτροφή βοοειδῶν, ἡ κατανομή τοῦ ἀριθμοῦ τους ἀνάλογα μὲ τὸ μέγεθος τῆς ἐκμετάλλευσης προσεγγίζει κατὰ χαρακτηριστικὸ τρόπο ἐκείνην τῶν ἐκτάσεων: 9,2%, 25,6%, 25,1% καί 40% ἀντίστοιχα γιὰ τὶς τέσσερις κατηγορίες (παράβαλε στήλες 3 καί 23). Ὁ μέσος ὄρος κεφαλῶν ἀνὰ ἐκμετάλλευση ἀκολουθεῖ μιά ἀνοδική φορά παρόμοιου τύπου (1,2, 3,1, 4,4, καί 9,7 ἀντίστοιχα), ἐνῶ τὸ ποσοστὸ τῶν ἀγροτικῶν ἐκμεταλλεύσεων πού ἐκτρέφουν βοοειδῆ ξεπερνᾷ τὸ 1/2 γιὰ τὶς ἐκμεταλλεύσεις ἕως 20 στρ., τὰ 2/3 γιὰ ἐκείνες τῶν 20-40 στρ., φθάνοντας τὸ 100% γιὰ τὶς δύο μεγαλύτερες κατηγορίες.

Σχετικὰ μὲ τὴν ἐκτροφή βοοειδῶν στοῦ χωριοῦ, θὰ πρέπει νὰ προσθεσοῦμε πὼς πρόκειται σχεδὸν κατ' ἀποκλειστικότητα γιὰ ἐμπορευματικὴ κτηνοτροφία,

ἀκόμη καί γιὰ τὶς μικροσκοπικὲς ἀγροτικὲς ἐκμεταλλεύσεις πού δὲν διατηροῦν παρὰ μιά-δύο γαλακτοφόρες ἀγέλαδες. Ἡ ἐπέκταση αὐτοῦ τοῦ τύπου κτηνοτροφίας, στὰ τελευταῖα χρόνια, ἀντιστοιχεῖ ἐνὶ ἐγκατάσταση τῆς πολυεθνικῆς ἐταιρίας Nestlé Alimentation στοῦ Πλατύ¹⁵ καί τῆς συνακόλουθης πολιτικῆς ἐνθάρρυνσης τῆς γαλακτοπαραγωγῆς στὴν περιοχή. "Ἄλλες μορφές ἐμπορευματικῆς συστηματικῆς κτηνοτροφίας πού συναντᾶμε στοῦ χωριοῦ εἶναι τὸ ὀρνιθοτροφεῖο, στοῦ ὁποῖο ἀναφερθήκαμε ἤδη, καθὼς καί μερικές περιπτώσεις ἐκτροφῆς χοίρων (σὲ κλίμακα μερικῶν δεκάδων κεφαλιῶν). Κατὰ τὰ ὑπόλοιπα, ὁ κτηνοτροφικὸς τομέας τοῦ χωριοῦ καλύπτεται μὲ τὴν οἰκόσιτη χοιροτροφία καί ὀρνιθοτροφία, καθὼς καί τὴν κοπαδιάρικη κτηνοτροφία: εἰκοσι περίπου κοπάδια (δέκα πρόβατα καί δέκα γίδια ἀπὸ 100 ἕως 300 κεφάλια τὸ καθένα), πού ἀνήκουν σὲ ἰσάριθμες οἰκογένειες κτηνοτρόφων. Οἱ περισσότεροι ἀπ' αὐτοὺς νοικιάζουν βοσκές ἀπὸ τὸ τμήμα (ὄρεινὸ κυρίως) τοῦ κτήματος Παπαγεωργίου πού ἔμεινε ἔξω ἀπὸ τὴν ἀπαλλοτριώση, πρὸς 60 δρχ. τὸ κεφάλι, ἡ προοδευτικὴ ὅμως παρακμὴ τῶν αἰγοπροβάτων στοῦ χωριοῦ καθὼς καί ἡ ἀνατροπὴ τῆς ἀριθμητικῆς ἀναλογίας πού παρατηροῦμε σήμερα στὴ σύνθεσή τους, σὲ βάρος τῶν προβάτων (ἀπὸ τὰ 2.710 κεφάλια συνολικά τὸ 1977, τὰ 950 εἶναι πρόβατα καί τὰ 1.760 κατσίκα), ἀποδεικνύει τὴν δεξυτέια τοῦ προβλήματος βοσκοτόπου πού ἀντιμετωπίζουν οἱ παραδοσιακοὶ κτηνοτρόφοι στοῦ χωριοῦ.

Πέρα ἀπὸ ὀρισμένα γενικά συμπεράσματα, ὁ πίνακας I δὲν μᾶς ἐπιτρέπει λοιπὸν νὰ σχηματίσομε μίαν ἀκριβῆ ἀπεικόνιση τῆς ἀγροτικῆς ἐκμετάλλευσης κατὰ κατηγορία μεγέθους. Τὰ συμπεράσματα αὐτὰ θὰ μπορούσαν νὰ συνοψιστοῦν στὴ μεγαλύτερη ἀναλογικὰ ἔκταση ἀπὸ τὴν ἐκμετάλλευσή τους πού διαθέτουν οἱ μικροσκοπικὲς ἀγροτικὲς μονάδες γιὰ τὸν καινὸ, τὸ μεγαλύτερο, ἀναλογικὰ πάντα, ἀριθμὸ ἐκμεταλλεύσεων ἀπὸ τὶς δύο ἐπόμενες κατηγορίες μεγέθους πού καλλιεργοῦν αὐτὸ τὸ προϊόν, τὴν ὑπεροχὴ τοῦ βαμβακοῦ στὶς ἐκμεταλλεύσεις ἄνω τῶν 40 στρ. καί ἐκείνη τῆς δένδροκαλλιέργειας στὶς ἐκμεταλλεύσεις τῶν ἄνω τῶν 60 στρ., τὴν ἐντατικότητα, τέλος, καί τὴν δυναμικότητα πού φαίνεται νὰ παρουσιάζουν οἱ ἐκμεταλλεύσεις τῶν 40-60 στρ. ἀπὸ πλευρᾶς διαφοροποίησης καλλιεργειῶν. Πιὸ διαφωτιστικὸς, σχετικὰ μὲ τὴν εἰκόνα τῆς συνδιάρθρωσης καλλιεργειῶν-κτηνοτροφίας πού παρουσιάζουν οἱ ἀγροτικὲς ἐκμεταλλεύσεις κατὰ τὸ μέγεθός τους, εἶναι ὁ πίνακας II ὁ ὁποῖος ἀναπαριστᾷ τὸ σύνολο τῶν ἐκμεταλλεύσεων τῶν δειγμάτων μας. Πέρα ἀπὸ τὴν διάθεση ἐνός τμήματος τῆς ἀγροτικῆς ἐκμετάλλευσης στὴν καλλιέργεια δημητριακῶν αὐτοκατανάλω-

15. Λεπτομέρειες σχετικὰ μὲ τοὺς δρους ἐγκατάστασης καί λειτουργίας αὐτῆς τῆς ἐπιχείρησης, βλ. στοῦ κείμενο τῆς ἀναθεωρημένης σύμβασης τοῦ 1972, *Ἔφημ. τῆς Κυβερν.*, Τ.1, "Ἀρ. φ. 175/10.7.1976.

σης, που αποτελεί καθολικό χαρακτηριστικό, ή ιδιαίτερη φυσιογνωμία κάθε μιάς από τις κατηγορίες μεγέθους είναι αρκετά ευδιάκριτη παρ' όλο που διαπιστώνουμε ένα είδος «συνεχούς» ως προς όρισμένα χαρακτηριστικά, από τις κατώτερες προς τις μεγαλύτερες αγροτικές μονάδες. Έτσι, οι εμπορευματικές μονοκαλλιέργειες που κυριαρχούν στην πρώτη κατηγορία μειώνονται βαθμιαία στις επόμενες, για να εξαφανιστούν εντελώς στις άνω από τα 60 στρ. εκμεταλλεύσεις. Τό ίδιο και οι αποκλειστικά αυτοκαταναλωτικές μονάδες (δημητριακά, τριφύλλι) που άπουσιάζουν εντελώς στις πάνω από τα 40 στρ. εκμεταλλεύσεις. Η επίδοσή σε δύο ή και σε τρεις συγχρόνως εμπορευματικές αγροτικές άπασχολήσεις, αίσθητή ήδη στην κατηγορία των 20-40 στρ., γίνεται ο κανόνας για τις δύο επόμενες, ή κατηγορία μάλιστα των +60 στρ. παρουσιάζει και αρκετές περιπτώσεις συνδυασμού τεσσάρων ή και πέντε επιδόσεων, αν λάβουμε υπ' όψη και την εμπορευματική καλλιέργεια δημητριακών και τριφυλλίου. Συνοπτικά, θά μπορούσαμε να πούμε πώς στις εκμεταλλεύσεις έως 20 στρ. κυριαρχούν οι τύποι είτε της ατύρκειας, είτε της εμπορευματικής μονοκαλλιέργειας (στην πλειοψηφία, καπνός), στις εκμεταλλεύσεις των 20-40 στρ., οι τύποι της μονοκαλλιέργειας καπνού ή ροδακίνου, στις εκμεταλλεύσεις των 40-60 στρ. ο τύπος της διπλοκαλλιέργειας κυρίως καπνο-βμβακίου σε συνδυασμό με την έκτροφή ενός ικανού αριθμού βοειδών, και στις εκμεταλλεύσεις των +60 στρ. ο συνδυασμός τριών έως πέντε άπασχολήσεων γύρω από τον άξονα των εμπορευματικών δημητριακών και της άγελαιοτροφίας (κατά σειρά: βαμβάκι, δενδροκαλλιέργεια, καπνός).

Η χονδρική αυτή τυπολογική σκιαγράφηση των αγροτικών εκμεταλλεύσεων της Βεργίνας θά μπορούσε να συμπληρωθεί από όρισμένα στοιχεία που άφορούν την εκμηχάνιση, την εμπορευματοποίηση των προϊόντων, καθώς και τον καταμερισμό του εδάφους της αγροτικής μονάδας. Η εκμηχάνιση (κατοχή ενός τουλάχιστον τρακτέρ) καλύπτει το 50% περίπου του συνόλου των εκμεταλλεύσεων, όμως η κατανομή της είναι φυσικά άνιση και άκολουθεί τό μέγεθος αυτών των τελευταίων: από 7% για τις έως τα 20 στρ. μονάδες, φθάνει στα 30% για την κατηγορία των 20-40 στρ. και ξεπερνά τα 90% για τις επόμενες δύο. Θά πρέπει να σημειώσουμε ώστόσο ότι η κατανομή αυτή δέν άναρρεί την καθολική εκμηχάνιση των καλλιεργειών στό χωριό, που όφειλεται στό γεγονός ότι πολλοί από τους μεσαιούς άλλά και τους άνωτερους καλλιεργητές κατόχους γεωργικών μηχανημάτων παρέχουν μερικές μέρες εργασίας τό χρόνο στους μη εκμηχανισμένους άγρότες. Η άναπαρτεχη αυτή μετατροπή των άνωτερων κατηγοριών σε «ήμερομισθούς» τών μικρών, άναμείβεται σε είδος προκειμένου για τις θερζιοαλωνιστικές μηχανές (τό όγδοο της παραγωγής).

Ό όγκος της παραγωγής που διοχετεύεται στην άγορά άκολουθεί και αυτός τό μέγεθος της εκμετάλλευσης : ποσοστά 14%, 20%, 42% και 50% εκμεταλλεύσεων αντίστοιχα για τις τέσσερις κατηγορίες, εμπορευματοποιούν προϊόντα για τήν καλλιέργεια των όποιων άφιερώνουν περισσότερο από τα δύο τρίτα των εκτάσεών τους. Η διάταξη των ίδιων ποσοστών, προκειμένου για τήν εμπορευσιμη παραγωγή που καταλαμβάνει άνάμεσα στό ένα τρίτο και τα δύο τρίτα των εκτάσεων της εκμετάλλευσης, μετατρέπεται, άκολουθώντας τήν έξης σειρά: 56%, 33%, 42% και 40%, πράγμα που άφήνει νά διαφανεί ότι η πρώτη κατηγορία μεγέθους (-20 στρ.) διαθέτει συνολικά μεγαλύτερο ποσοστό από τις εκτάσεις της για τις εμπορικές καλλιέργειες άπ' ό,τι ή άμέσως επόμενη. Όσο για τόν καταμερισμό της αγροτικής εκμετάλλευσης, όρισμένα στοιχεία δώσαμε ήδη στην εισαγωγή του άρθρου μας. Έδθ θά πρέπει νά υπογραμμίσουμε τήν ταχύτητα με τήν όποια συντελείται ό καταμερισμός αυτός στη διάρκεια της τελευταίας πενηκονταετίας. Άπό τα τρία τεμάχια, εκτός του κήπου, που μοιράζει καθώς είδαμε ή άγροτική μεταρρύθμιση σε κάθε κλήρο (σύνολο, 218X3=654 τεμάχια) φθάνουμε σήμερα σε επτά τεμάχια κατά μέσο όρο για κάθε εκμετάλλευση. Οι μέσοι όροι άκολουθούν μάλιστα κατά συμμετρικό τρόπο τό μέγεθος της εκμετάλλευσης (2,7/5,1/8,4/13,5 τεμάχια άνά εκμετάλλευση για τις τέσσερις κατηγορίες αντίστοιχα), πράγμα που άφήνει νά ένοηθεί ότι τό μέγεθος ενός τεμαχίου παραμένει γενικά τό ίδιο για όλες τις κατηγορίες εκμεταλλεύσεων. Άπό τό σύνολο των καλλιεργούμενων τεμαχίων του χωριού, 12% έχουν έκταση έως τρία στρέμματα, 47% από τρία έως έξη, 29% από έξη έως έννέα και μόνο 11% ξεπερνούν τα έννέα στρέμματα (μ.δ. 6,2 στρ. τό τεμάχιο). Είναι έξ άλλου χαρακτηριστικό ότι τό σύνολο των καλλιεργούμενων εκτάσεων του χωριού άποδιάρθρωθέντα κατά ένα ποσοστό 34% σε τεμάχια από 2 έως 5 στρέμματα έκτασης τό καθένα, κατά 43% σε τεμάχια από 6 έως 10 στρ. και μόνο κατά 22% σε τεμάχια που ξεπερνούν τα δέκα στρέμματα.

Πέρα από τούς θεμελιώδεις αυτούς μετασχηματισμούς που διαπιστώνουμε στον τύπο της αγροτικής εκμετάλλευσης, τή εισόδουση των καπιταλιστικών σχέσεων, τήν τοπική αγροτική κοινότητα άντιλαμβανόμαστε σε μία σειρά άκόμη έπιπέδα. Η μεταβολή των στόχων του οικογενειακού μικροκαλλιεργητή που από τήν εξασφάλιση της άνεξαρτησίας και ατύρκειας της εκμετάλλευσης του περνά στην έπιδίωξη του μέγιστου εισοδήματος, συνεταιγεται άλλαγές και στην όργάνωση της εργασίας ή όποια όχι μόνο έντατικοποιείται για όλα τα μέλη της οικογένειας, άλλά και χρησιμοποείται τώρα έργατικά χέρια. Μιάν εικόνα σ' αυτό τό σημείο μπορούμε νά έχουμε από τήν άνάλυση μιάς τυπικής αγροτικής εκμετάλλευσης της κατηγορίας των +60 στρ., που έπιλέξαμε

γιά μελέτη σέ βάθος: καλλιεργοῦνται 72 συνολικά στρέμματα (30 ἰδιόκτητα καί 42 μέ ἑνοικιο) πού κατανέμονται σέ τριφύλλι (10 στρ.), καπνὸ (9 στρ.), βαμβάκι (14 στρ.), ροδάκινα (3 στρ.), σιτάρι (10 στρ.) καί κριθάρι (26 στρ.). Ἐκτρέφονται ἐπίσης καί 8 βοοειδή ἀπὸ τὰ ὅποια τὰ 4 εἶναι γαλακτοφόρες ἀγελάδες. Ἡ παραγωγή εἶς τριφύλλι καί κριθάρι διατίθεται ἀποκλειστικά στὴν αὐτοκατανάλωση. Ἡ ἐκμετάλλευση ἀπασχολεῖ τέσσερα ἄτομα (δύο ἄνδρες καί δύο γυναῖκες) καί ἐκτός ἀπὸ τὰ συνήθη γεωργικά ἐργαλεῖα, διαθέτει ἕνα τρακτέρ δυνάμεως 80 ἵππων, μιά καπνοφυτευτική μηχανή, μιά μηχανή ἀρμαθίσματος καπνοῦ, μιά μηχανή γιὰ τὸ ἄλεσμα τῶν ζωοτροφῶν καί ἕνα ἀντλητικό συγκρότημα. Ἐπιπρόσθετα, νοικιάζει χορτοκοπτική καί δετική μηχανή γιὰ τὸ τριφύλλι, καθώς καί θεριζοαλωνιστική μηχανή. Ἡ ὀργάνωση ἐργασίας στὴν ἀγροτική αὐτὴ ἐκμετάλλευση κατανέμεται σὲ αὐτοεργασία, χρησιμοποιήση ξένης ἐργατικῆς δυνάμεως, καί ἀλληλοβοήθεια. Περιορίζομαστε σὲ μιά ἄπλη ἀπαρίθμηση: στὸ τριφύλλι, γιὰ τὸ σύνολο τῶν ἐργασιῶν (ὀργώματα, λιπάσματα, ἀρδεύσεις, μεταφορές) διατίθεται αὐτοεργασία ἐκτός ἀπὸ τὴ χορτοκοπή καί τὸ δέσιμο ὅπου χρησιμοποιοῦνται οἱ μηχανές. Τὸ ἴδιο συμβαίνει καί μέ τὰ δημητριακά. Ἀντίθετα, στίς καλλιέργειες πού ἀπαιτοῦν μεγάλο ὄγκο ἐργασίας, ἢ προσφυγῆ στά ξένα ἐργατικά χέρια βαίνει ἀξενό-μενη: στὰ ροδάκινα, γιὰ ἐργασίες ὅπως ἄρδευση, κλάδεμα, ἀραίωμα, συλλογή, διατίθεται αὐτοεργασία, γιὰ τὰ ραντίσματα (ἀεροτουρμπίν), ξένη ἐργατική δύναμη. Στὸ βαμβάκι, ὀργώματα, φάρμακα-λίπανση, τσασπίσματα, ἀρδεύσεις, ἕνα τμήμα τῆς συλλογῆς καί μεταφορά-ἐναποθήκευσης, ἐξασφαλιζοῦνται μέ τὴν αὐτοεργασία, ἐνῶ γιὰ φρεζαρίσματα, σπορά (μηχανική) καί συλλογή (κατὰ τὰ 3/4), ἢ ἐκμετάλλευση προσφευγῆ στό μεροκάματο. Τὸ σκά-λισμα (μηχανικό) γίνεται μέ τὴν ἀλληλοβοήθεια. Στόν καπνὸ, τέλος, τὰ ὀργώματα, λιπάσματα, ἀπο-λυμνίσεις τοῦ ἐδάφους, φροντίδα φυτορίου, ἀρδεύ-σεις, μεταφορές, τσασπίσματα, σπάσιμο-μάζεμα (με-ρικό), ἄρμάθιασμα καί δεματοποίηση γίνονται ἀπὸ τὴν οἰκογένεια, τὰ φρεζαρίσματα, ραντίσματα καί ἕνα μέρος ἀπὸ τὸ σπάσιμο-μάζεμα (65 μεροκάματα σὲ σύνολο 240), μέ ξένους ἐργάτες, τὸ σκάλισμα (μηχανικό) καί τὸ φύτεμα μέ τὴν ἀλληλοβοήθεια. Ὅσο γιὰ τὰ ζῶα, εἶναι στὴν ἀποκλειστικὴ ἄρμοδι-ότητα τῆς οἰκογένειας. Ἡ συνοπτικὴ αὐτὴ περι-γραφή δίνει τὸ μέτρο τῆς σχετικῆς ὑποαπασχόλη-σης τῶν ἀγροτικῶν μηχανημάτων καί κάνει κατανο-ητὴ τὴν δέξητα πού παρουσιάζει τὸ φαινόμενο τῆς ἐποχιακῆς ἔλλειψης ἐργατικῶν χεριῶν γιὰ τοὺς μη-νες τῆς αἰχμῆς, Ἰούλιο, Αὐγουστο, Σεπτέμβριο.

Ἄλλες χαρακτηριστικῆς ἐνδείξεις τῆς ἀξενό-μενης ἐξάρτησης τῆς ἀγροτικῆς ἐκμετάλλευσης ἀπὸ τὴ μείζονα κοινωνία καθώς καί τοῦ ἐκχρηματισμοῦ τῆς οἰκονομίας τῆς, μᾶς παρέχουν τὸ ὕψος τῶν χο-

ρηγούμενων δανείων ἀπὸ τὴν ΑΤΕ, καθώς καί ἡ δραστηριότητα τῆς τοπικῆς Κοινοπραξίας τῶν Ρο-δοκινοπαραγωγῶν. Ἄν στὸ συνολικὸ ὄγκο δανείων πού εἰσέρουν στὸ χωριό, τὰ βραχυπρόθεσμα δάνεια ἐξακολουθοῦν νά ἔχουν τὴν προτεραιότητα (ἀπὸ 2.500.000 δρχ. περίπου τὸ 1964, φθάνουν σχεδόν τίς 13.000.000 δρχ. τὸ 1976), ἢ γοργή αὐξήση στὰ τελευ-ταῖα χρόνια τῶν χορηγούμενων σὲ συνεταιρισμέ-νους ἄργότες μεσο-μακροπρόθεσμων δανείων πι-στοποιεῖ μιά ὁλοένα ἐντεινόμενη τάση πρὸς τίς παραγωγικῆς ἐπενδύσεις (γεωτρήσεις, ἐκμηχάνιση, γεωργικῆς ἐγκαταστάσεις, ἀγορά ζώων, κτλ.): ἀπὸ 1.650.000 δρχ. τὸ 1973, τὰ τελευταῖα αὐτὰ δάνεια φθάνουν στίς 2.470.000 δρχ. τὸ 1976 (αὐξήση 50% περίπου), γιὰ τοὺς πρώτους μάλιστα ἕξι μῆνες τοῦ 1977, τὸ συνολικὸ τῶς ὕψος ἔφθανε ἠδὲ στίς 2.080.000 δρχ.¹⁶ Ὅσο γιὰ τὴν Κοινοπραξία τῶν Ρο-δοκινοπαραγωγῶν, παρὰ τὴν κάποια ἀσάφεια πού ἐπικρατεῖ ἀναφορικά μέ τὸ νομικὸ καθεστὸς κάτω ἀπὸ τὸ ὁποῖο θά κληθεῖ νά λειτουργήσει ὀριστικά, καθώς καί τὴν ἀβεβαιότητα στὴν ὁποία καί ἄλλοῦ ἀναφερόμαστε σχετικὰ μέ τὴν διαμόρφωση τῶν τι-μῶν, ἢ ἐπέκταση τῆς δραστηριότητάς τῆς στὸ διά-στημα τῶν δύο χρόνων ἀπὸ τὴν ἰδρυσί τῆς (1975), εἶναι ἐντυπωσιακῆ: τὸ σύνολο μελῶν ἀπὸ 44 ἀρχικά, φθάνει τοὺς 63 τὸ 1977, περιλαμβάνοντας καί παρα-γωγούς ἀπὸ τὰ γύρω χωριά, ὁ συνολικὸς ὄγκος δια-κινούμενου προϊόντος ἀπὸ 470 τόννους τὸ 1975 (290 τ. ἐξαγωγῆς καί 180 τ. ἐσωτερικῆς ἀγοράς), φθάνει τοὺς 817 τόννους τὸ 1977 (ἀπὸ τοὺς ὁποίους 577 τ. ἐξαγωγή), παρὰ τὴν καταστροφὴ ἀπὸ τὸ χαλάζι πού πλῆττει τὰ 20% περίπου τῆς παραγωγῆς. Ἐξ ἄλλου, ἢ πρὶμοδότηση πού παρέχεται στὰ ὑψηλῆς ποιότη-τας ροδάκινα καθώς καί ἡ μετατροπὴ τοῦ καταστα-τικῶ τῆς κοινοπραξίας πού ἐπιδίδκει μιά μερίδα (σχεδὸν τὸ ὅποιο ἀντιδρῶν σθεναρὰ οἱ μικροί παραγωγοί), φεράνων τὴν τάση τῆς κοινοπρα-ξίας νά λειτουργήσῃ πάνω στὸ πρότυπο τῆς καπιτα-λιστικῆς καθαρὰ ἐπιχείρησης, καί ἐπίσης τὴν ἀπαρχὴ διαφορισμῶν στῶς κόλπους τῆς, ἐξοχα χα-ρακτηριστικῶν.

Ἡ ἐξέλιξη τῶν παραγωγικῶν καί ἀγροτικῶν σχέ-σεων στὴ Βεργία κατὰ τὸ διάστημα τῆς τελευταίας εικοσαετίας, πού ἐπιχειρήσαμε νά δόσουμε πῶ πάν-ω, φαίνεται λοιπὸν νά παρουσιάζει ὅλα ἐκεῖνα τὰ χαρακτηριστικὰ πού προσδιορίζουν τὴ διαδικασία τῆς καπιταλιστικῆς ἐνσωμάτωσης, σὲ ὅτι ἀφορᾶ τουλάχιστον τοὺς πέντε δείκτες πού ἐπιλέξαμε γιὰ τὴν ἀνάλυσή τῆς, δηλ. τὴ διαμόρφωση τοῦ τύπου τῆς ἀγροτικῆς ἐκμετάλλευσης καί τοῦ συστήματος καλλιεργειῶν, τὴν ὀργάνωση ἐργασίας, τίς ἔγγεις

16. Πηγή: Διεύθυνση Λογιστικῶ, Τμήμα Μηχανολογικῶ τῆς ΑΤΕ Βεργίας.

σχέσεις, τις μορφές κοινωνικότητας και τις ταξικές σχέσεις. 'Ωστόσο, τὰ φαινόμενα έκσυγχρονισμού πού διαπιστώσαμε σ' όλα τὰ επίπεδα τῆς τοπικῆς κοινωνίας ἄρκειν ἄραγε γιά νά πείσουν ὅτι οἱ κοινωνικοὶ μετασχηματισμοὶ πού συντελοῦνται μέσω μιᾶς γοργῆς αὐξητικῆς τῶν ἀναλλαγῶν καί μιᾶς συν-ακόλουθης ἀνάπτυξης τῶν λειτουργικῶν κοινωνικῶν διαφορισμῶν, συγκλίνουν πρὸς τὴν ἀποκρυστάλλωση ἑνός «συστήματος» ὅπου ὅλα τὰ τμήματα ἀλληλοεξαρτῶνται στενά καί ἰσορροποῦν ἀμοιβαία, ὅπως ὑποστηρίζει μιά ὀρισμένη στρουκτουροφονητικὴ ἀντίληψη;¹⁷

Ἡ ὑπαρξὴ μιᾶς σειρᾶς διαστρεβλωτικῶν συμπτωμάτων πού δὲν πάγαμε νά ἐπισημαίνουμε σ' ὅλη τὴν ἔκταση τοῦ ἄρθρου μας, συνηγορεῖ γιά τὴν ἄκρα ἐπιφυλακτικότητα πού ἐπιβάλλεται ἀναφορικά μὲ τὴ συνεκτικότητα καί τὴ σταθερότητα αὐτοῦ τοῦ συστήματος. Ἄλλα ἀπὸ τὰ συμπτώματα αὐτὰ εἶναι καθαρῶς περιστασιακά καί ἀνάγονται σὲ ὀργανο-διαρθρωτικὲς ἀνακολουθίες, ἄλλα εἶναι ἐγγενῆ στὴ διαδικασία ἐκσυγχρονισμού τῆς γεωργίας προκειμένου γιά περιφερειακοὺς καί ἐξαρτημένους οικονομικοὺς σχηματισμοὺς ὅπως ὁ ἐλληνικός, καί ἄλλα, υπερβαίνοντας τὰ ἐλληνικὰ πλαίσια, συνδέονται στενά μὲ τοὺς καταναγκασμοὺς αὐτοῦ καθαντοῦ τοῦ τύπου τῆς καπιταλιστικῆς ἀπορρόφησης τῆς οἰκογενειακῆς ἀγροτικῆς ἐκμετάλλευσης ὅπως συντελεῖται στίς ἀνεπτυγμένους βιομηχανικὲς χώρες, θέτοντας τὸ πρόβλημα τοῦ ἴδιου τοῦ μέλλοντος τῆς ἀγροτικῆς κοινότητας σάν ὀργανικῆς συμβιωτικῆς ὁμάδας ἢ σάν ἄπλοο οἰκιστικὸ κελύφος. Ἡ ταυτοχρονὴ κρίσιμης ἀγροτικῆς ὑποασαχόλησης καί ἔλλειψης ἐργατικῶν χεριῶν, ἢ κοινοτοποίησης τῆς καλλιερ-γῆσιμης γῆς, τὰ ποικίλα ἐμπόδια στό στήσιμο μιᾶς «βιώσιμης» ἀγροτικῆς ἐκμετάλλευσης ἑνός ὀρισμένου μεγέθους καί ἢ ἔλλειψιμης νομοθετικῆς ρύθμισης τῶν μισθώσεων, ἢ κερδοσκοπία γύρω ἀπὸ τὴ γῆ καί ἢ ἀυξανόμενη κατοχὴ τῆς ἀπὸ μὴ ἀγρότες, ἢ ἐπι-σφαλῆς θέσης τῶν μικρῶν ἐκμεταλλεῶσεων πού διατηροῦνται μόνο χάρις στὴν ἐλαστικότητα πού τοὺς ἐξασφαλίζει ὁ αὐτοκαταλωτικὸς χαρακτήρας τους, εἴτε χάρις στὰ επίπεδα τῶν τιμῶν τοῦ κηπου-καί τοὺς ἐξωγεωργικοὺς πόρους, ἢ ἀγροτικὴ ἐξοδος καί ἢ καθυστέρηση, τέλος, στὴν αὐτοοργάνωση τῶν ἀγροτῶν ὅστε οἱ ἀναδυόμενες νέες κατηγορίες συν-λογικῶν συμφερόντων νά μεταφράζονται καί στό θεσμικὸ ἐπίπεδο, ἀποτελοῦν μερικὰ ἀπὸ τὰ συμπτώ-ματα αὐτὰ. Βέβαια, πρὲς τὰ ὑπογραμμίσουμε πὼς δὲν ἀποτελοῦν πρωτότυπα καί μοναδικὰ χαρακτηρι-

στικά τῆς τοπικῆς ἀγροτικῆς κοινωνίας πού μελετᾶ-με. Πολλὰ μάλιστα ἀπ' αὐτὰ γίνονται ἀντικείμενο, τὰ τελευταῖα χρόνια, ὅλο καί μεγαλύτερης προ-σοχῆς ἀπὸ πλευρᾶς εἰδικῶν στὰ πλαίσια ἀναλύσεων σὲ περιφερειακὸ ἢ σὲ ἐθνικὸ ἐπίπεδο. Ἀναφορικά μὲ τὸν καταταμαχισμό τῆς γῆς π.χ. στό πάντοτε ἐπί-καιρο πρόβλημα τῆς ἐφαρμογῆς τοῦ ἀναδαμῶν ἐρ-χονται τώρα νά προστεθοῦν οἱ νέες ἰδέες γιά τῆς ὁμαδικῆς καλλιέργειας. Στὸ θέμα τῶν μισθώσεων ὁ Α.Δ.Πεπελάσης τόνισε πρόσφατα¹⁸ τὴν ἐπιγούσα ἀνάγκη τῆς λήψης νομοθετικῶν μέτρων ὅστε ν' αὐ-ξηθεῖ ἡ «κινητικότητα» τῆς γῆς καί νά διαχωριστεῖ ἡ ἰδιοκτησία ἀπὸ τὴν ἐκμετάλλευση, ἀκολουθώντας στό σημεῖο αὐτὸ τῆς τάσεως πρὸς τὸν περιορισμὸ τῶν ἀπόλυτων δικαιωμάτων τῆς γαιοκτησίας πού παρα-τηροῦνται στὴ Δ.Ευρώπη.¹⁹ Ἐνῶ, ἀπὸ τὴν πλευρὰ τῶν γεωγράφων ὑπογραμμίζονται ἰδιαίτερα οἱ κοι-νωνικὲς συνέπειες τοῦ ἐκσυγχρονισμού ἀναφορικά μὲ τῆς ὁποῖες ὁ Ρ.Υ. Ρέχουχ διαβλέπει τὸ ἐνδεχό-μενο μιᾶς «δυναμικῆς ἐπανόδου» τῶν ἀσπῶν στὴν ἐλληνικὴ ὑπαίθρο²⁰ καί ὁ G.Burgel διερωτᾶται κατὰ πόσο δὲν θὰ εἶναι «κοινωνικὰ καταστροφικῆς» γιά τὸ ἄμεσο μέλλον.²¹

Ἐν τούτοις, ἀνεξάρτητα ἀπὸ τὴν ἐπισημάνση ἴδιων ἢ παραπλήσιων φαινομένων σὲ εὐρύτερα ἀγροτικά πλαίσια, παραμένει γεγονός ὅτι ἡ μονογραφικὴ ἐμ-βάθυνση ἀποτελεῖ τὴ μόνη κατάλληλη καί δοκιμα-σμένη μέθοδος γιά τὴ μελέτη, ὅπως καί ἄλλοι τονί-ζουμε, τῆς συγκεκριμένης ἐκφρασης πού παίρνουν οἱ ἀγροτικοὶ μετασχηματισμοὶ στό ἐπίπεδο τῆς κοι-νότητας, στὴν βλότητά τους καί τὴν ἐσωτερικὴ τους συνδιάρθρωση καί ἀλληλοδιαπλοκή, σὲ ἀναπό-κριση πάντοτε μὲ τῆς τοπικῆς καί ἱστορικῆς συνθη-κες. Ἡ μέχρι τώρα ἐρευνα μᾶς ἐπέτρεψε νά δοῦμε ἕνα μέρος μόνο αὐτῶν τῶν μηχανισμῶν.

Πληθὺς ἀπὸ ἐρωτήματα παραμένουν στό σκοτάδι: Ποιοὶ εἶναι, π.χ. οἱ κανόνες τῆς ἐγγυῆς διαδοχῆς καί ποιά ἡ σχέση τους μὲ τὴν ἀγροτικὴ ἐξοδο καί τὴ μετανάστευση; Ποιά εἶναι ἡ κατανομὴ ρόλων στό ἐσωτερικὸ τῆς οἰκογενειακῆς ἐκμεταλλευτικῆς μον-άδας σήμερα; Ποιῆς συγκεκριμένους μορφῆς παίρνει ἡ γαιοπρόσδοος, μὲ ποιους τρόπους καί σὲ τί ἀναλο-γία διοχετεύεται πρὸς τὰ ἔξω αὐτῆ ἢ τελευταία κα-θῶς καί τὸ μέσο ποσοστὸ κέρδους ἢ ἀκόμα καί ἢ ὑπερεργασία, ἀνάλογα μὲ τῆς κοινωνικῆς ὁμάδας πού προσδιορίσαμε στό ἐσωτερικὸ τῆς χωριού; Πῶς

18. Βλ. Α.Δ.Πεπελάση, Ἀγροτικά, μιά ἄλλη θεώρηση, Ἰθάκη, Μετόπη ΕΠΕ, 1978.

19. Βλ. μεταξὺ ἄλλων, E.W.Hofstee, «La possession de la terre, une rémanence culturelle?», Pl. Rambaud, Sociologie Rurale, Recueil de textes—EHESS Mouton, Paris—La Haye, 1976.

20. Ρ.-Υ. Ρέχουχ, «La réforme agraire en Grèce», Revue de Géographie de Lyon, Vol. L, No 4, 1975 (pp. 317-332).

21. G. Burgel, «Recherches Agraires en Grèce», Mémoires et Documents, Recherches sur la Grèce Rurale—Service de Documen-tation et de Cartographie Géographiques CNRS, Vol. 13, 1972 (pp. 9-60).

17. Βλ. πάνω σ' αὐτὸ τὴν ἀρθρογραφία πού ἀναπτύχθηκε πρόσφατα μέσα ἀπὸ τῆς στήλης τῆς Revue Française de Science Politique σχετικά μὲ τῆς θεωρίες τοῦ ἐκσυγχρονισμού καί τῆς ἐξ-ἄρτησης, καί ἰδιαίτερα τὰ ἄρθρα τοῦ J. Leca, «Pour une analyse comparative des systèmes politiques méditerranéens», καί Α.С. Ρεϊτοφ, «La théorie de la Dépendance, Bilan Critique», Revue Fr. de Sc. Pol., No 4-5, août-octobre 1977, vol. 27.

διαμορφώνεται ή «συλλογική ταυτότητα» από πλευράς ιδεολογίας και αντίκειμένου κοινωνικής διαπάλης των νέων ομάδων και ποιός ο ρόλος του πολιτισμικού παράγοντα στις οικονομικές διαδικασίες και στις πολιτικές συγκρούσεις; Ποιό είναι το σύγχρονο πρόσωπο της κοινότητας, ζει πάντοτε κάτω από το καθεστώς της παραδοσιακής διαπροσωπικής κοινο-

νίας ή δδεύει προς σχήματα που θά τής επιτρέψουν να σπάσει κάποτε τή δίκτυα προστασίας και ν' αντιπροσωπευθεί επ' ίσοις όροις μέ τήν άστική κοινωνία, στό επίπεδο τής πολιτικής διαπάλης; Σ' αυτά τή ερωτήματα, όπως και σε άλλα πολλά, μόνο ή συνείδηση τής επίτοπιας έρευνας μπορεί νά ρίξει κάποιο φός.

ΠΙΝΑΚΑΣ Ι. Μέγεθος άγροτικής εκμετάλλευσης, Έργειες σχέσεις, διάρθρωση καλλιγεργιών-κτηνοτροφίας *

Κατηγορίες μεγέθους	Άριθμός άγροτ. εκμ.		Σύνολο εκτάσεων		Μίσθωση Έκτάσεις		Γής Άρ. άγροτ. εκμ.		Τριφύλλι Έκτάσεις Άρ. άγρ. εκμ.			
	1	2	3	4	5	6	7	8	9	10	11	
-20στρ.	15	30	Στρ. 190,5	% 9,8	Στρ. 41	% 21,4	5	33,3	28	14,6	6	40
20-40 στρ.	16	32	459,0	23,6	65	14,1	6	37,5	74	16,1	12	75
40-60 στρ.	11	22	540,5	27,8	147	27,1	6	54,5	44,5	8,2	9	81,8
60+ στρ.	8	16	752,5	38,7	321	42,7	8	100	73	9,7	6	75
Σύνολα	50	100	1942,5	100	574	29,5	25	50	219,5		11,33	66
-M.O.												

Κατηγορίες μεγέθους	Καπνός Έκτάσεις		Α.Α.Ε.		Βαμβάκι Έκτάσεις		Α.Α.Ε.		Δενδροκαλλιέργεια Έκτάσεις		Α.Α.Ε.	
	8	9	10	11	12	13	14	15	16	17	18	19
-20στρ.	Στρ. 40	% 20,9	6	40	Στρ. 12	% 6,3	2	13,3	15	7,8	1	6,6
20-40 στρ.	80	17,4	9	56,2	8,2	1,8	2	12,5	36	7,8	4	25
40-60 στρ.	61,5	11,4	8	72,7	122,5	22,6	9	81,8	52	9,6	3	27,2
60+ στρ.	20,5	2,7	3	37,5	139	18,5	4	50	63	8,4	4	50
Σύνολα	202	10,3	26	52	281,7	14,5	17	34	166	8,5	12	24
-M.O.												

Κατηγορίες μεγέθους	Σιτάρι Έκτάσεις		Α.Α.Ε.		Κριθάρι-Καλαμπόκι Έκτάσεις		Α.Α.Ε.		Τεύτλα Έκτάσεις		Α.Α.Ε.	
	14	15	16	17	18	19	20	21	22	23	24	
-20στρ.	Στρ. 49,5	% 26	7	47,3	Στρ. 37	% 19,4	6	40	Στρ. 10	% 1,8	1	0,9
20-40 στρ.	105,5	23	13	81,2	149,5	32,6	13	81,2	8	1	1	1,2
40-60 στρ.	132,5	24,5	11	100	115,5	21,4	9	81,8	18	0,9	2	4
60+ στρ.	225	30	7	87,5	219	29	7	87,5	18	0,9	2	4
Σύνολα	512,5	26,4	38	76	521	26,8	35	70	18	0,9	2	4
-M.O.												

Κατηγορίες μεγέθους	Χέρσες Έκτάσεις		Σύνολο Καλλιγεργιων. εκτάσεων		Α.Α.Ε.		Βοοειδή Άρ. Βοοειδ.		M.O.	
	20	21	22	23	24	25	26	27	28	29
-20στρ.	Στρ. 9	% 4,7	Στρ. 181,5	% 95,3	8	53,3	18	9,2	1,2	
20-40 στρ.	-	-	459,0	100	11	68,7	50	25,6	3,1	
40-60 στρ.	-	-	540,5	100	11	100	49	25,1	4,4	
60+ στρ.	-	-	752,5	100	8	100	78	40	9,7	
Σύνολα	9	0,5	1933,5	99,5	38	76	195	100	5,1	
-M.O.										

* Αντιπροσωπευτικό δείγμα 50 άγροτικών εκμεταλλεύσεων

ΠΙΝΑΚΑΣ Π. Διάρθρωση καλλιμερειών-κτηνοτροφίας στο έσωτερικό της αγροτικής εκμετάλλευσης*

Κατηγορίες μεγέθους	1	2	3	4	5	6	7	8
-20 Στρ.	0	0	0	0	0	0	0	0
	1	0	0	0	0	0	0	0
	1	0	0	0	0	0	0	0
	1	1	0	0	0	0	0	0
	1	1	0	0	0	0	0	0
	1	1	1	0	0	0	0	0
	1	1	1	0	0	0	0	0
	1	0	1	0	0	0	0	0
	1	0	1	0	0	0	0	0
	1	0	1	0	0	0	0	0
	1	1	0	1	0	0	0	0
	1	0	0	1	0	0	0	0
	1	0	0	1	0	0	0	0
	0	0	1	0	0	0	0	0
	20-40 Στρ.	1	0	0	0	0	0	0
1		1	0	0	0	0	0	0
1		1	0	0	0	0	0	0
1		1	1	0	0	0	0	0
1		1	1	0	0	0	0	0
1		1	1	0	0	0	0	0
1		1	1	0	0	0	0	0
1		1	1	0	0	0	0	0
1		0	1	0	1	0	0	0
1		0	0	0	1	0	0	0
1		0	1	1	0	0	0	0
1		1	0	0	1	0	0	0
1		1	1	0	0	1	0	0
1		1	1	0	1	1	0	0
1		0	0	0	0	0	0	1
40-60 Στρ.	1	0	0	0	0	1	0	1
	1	1	1	0	0	0	0	0
	1	1	1	1	0	0	0	0
	1	1	1	1	0	0	0	0
	1	1	1	1	0	0	0	0
	1	1	0	1	1	0	0	0
	1	1	1	1	1	1	0	0
	1	1	1	1	0	1	0	0
	1	1	1	1	0	1	0	0
	1	1	0	1	0	1	0	0
	1	0	1	1	0	0	1	0
	1	1	0	0	1	0	1	0
	1	1	0	0	0	0	1	0
	1	0	1	0	1	0	1	0
	1	0	1	0	1	0	1	0
+60 Στρ.	1	1	0	0	0	0	1	0
	1	0	1	0	1	0	1	0
	1	0	1	0	1	0	1	0
	1	1	0	0	0	1	1	0
	1	1	0	1	0	1	1	0
	1	1	0	1	0	1	1	1
	1	1	0	1	1	1	1	1

* Αντιπροσωπευτικό δείγμα 50 αγροτικών εκμεταλλεύσεων

Έπεξηγήσεις:

1: Δημητριακά (αυτοκαταναλωτική καλλιέργεια)

2: Τριφύλλι (αυτοκαταναλωτική καλλιέργεια)

3: Καπνός

4: Βαμβάκι

5: Δενδροκαλλιέργεια

6: Βοοειδή (+ 5 κεφαλές)

7: Δημητριακά (έμπορευματική καλλιέργεια)

8: Τριφύλλι (έμπορευματική καλλιέργεια)

—Στις δύο τελευταίες κατηγορίες περιλαμβάνονται όσοι διοχετεύουν στην αγορά πάνω από το 50% της παραγωγής τους.

—Τό σύμβολο 1 σημαίνει την παρουσία ενός χαρακτηριστικού στην αγροτική εκμετάλλευση, τό σύμβολο 0 την άπουσία του.

3. χαρακτηριστικά της τοπικής οικονομίας

του
Δημήτρη Ψυχογιού

3.1. ο νομός Ήμαθίας

Ο νομός Ήμαθίας, στον οποίο ανήκει η Βεργίνα, είναι ένας από τους πιο ανεπτυγμένους—αν όχι ο πρώτος—νομούς της χώρας σ' ό,τι αφορά την αγροτική οικονομία. Μιά έμμεση απόδειξη της δυναμικότητάς του αποτελεί και το γεγονός ότι στη δεκαετία 61-71 αύξησε τον πληθυσμό του κατά 3,1%, όταν όλοι οι άλλοι νομοί (με την εξαίρεση, βέβαια, των νομών Αττικής-Θεσσαλονίκης) παρουσίασαν μείωση πληθυσμού και μερικοί μόνο αύξηση μικρότερη του 1%. Πάντως, παρά το γεγονός της συνολικής αύξησης, ο αγροτικός πληθυσμός παρουσίασε μείωση κατά 5,4%.

Τό 1975 υπήρχαν στην Ήμαθία 307 γεωργικές βιομηχανίες. Η συνολική δυναμικότητά τους έφτανε σέ 1.500.000 τόννους πρώτης έλης, ποσότητα που αντιπροσωπεύει τό 12% της συνολικής δυναμικότητας των ελληνικών αγροτικών βιομηχανιών. Πρώτος νομός της χώρας από την άποψη αυτή, με δεύτερο τό νομό Λαρίσης, 7,4%. Τόσο στην Ήμαθία όσο και στη Λάρισα, μεγαλύτερες μονάδες είναι τά αντίστοιχα εργοστάσια ζάχαρης, με ίση δυναμικότητα 640.000 τόννων.¹

Τό καθαρό κατά κεφαλή εισόδημα των κατοίκων του νομού διπλασιάζεται² μεταξύ 1971 και 1975 (26.350 δρχ. και 52.270 δρχ. αντίστοιχα, σέ τρέχουσες τιμές). Τίς αντίστοιχες χρονίες τό καθαρό κατά κεφαλή εισόδημα για τό σύνολο της χώρας ήταν 31.215 και 62.450 δρχ.

Στή διαμόρφωση του άκαθάριστου εισοδήματος του νομού (σχεδόν 10 δισ. δρχ.), ο αγροτικός τομέας μετέχει κατά 47%, ο δευτερογενής κατά 21% και ο τριτογενής κατά 32%. Η παραγωγή φρούτων (ροδάκινα, μήλα, άχλάδια) συμμετέχει κατά 15% στή διαμόρφωση του συνολικού εισοδήματος του νομού. Μόνη της ή άξία της παραγωγής ροδάκινων (1 δισ. δρχ.) ξεπερνά την άξία της κτηνοτροφικής παραγωγής (850 εκ. δρχ.) παρά τό γεγονός ότι ή Ήμαθία παράγει τά 67% του έρυθρού κρέατος και τά 80% του γάλακτος όλης της Κεντρικής-Δυτικής Μακεδονίας (όλα τά στοιχεία αναφέρονται στί 1975).

Ο έπισκέπτης της Βέροιας, της πρωτεύουσας του νομού, δέν έχει ανάγκη από στατιστικά στοιχεία για να καταλάβει τή σημασία που έχει για τή ζωή του τόπου ή παραγωγή φρούτων και κύρια ροδάκινων. Τό τοπίο άλλωστε, ιδιαίτερα στον οδικό άξονα Βέροια-Νάουσα-Σκύδρα, δέν είναι παρά μία έντυπωσιακή επανάληψη όπωρώνων και βιομηχανιών για τή συσκευασία και τή διατήρηση των φρούτων. Στίς έρωτήσεις του έπισκέπτη σχετικά μέ τήν οικονομία της περιοχής, τά προβλήματα της, τίς προοπτικές της, οι πρώτες απαντήσεις θ' άφορούν τά ροδάκινα, τίς τιμές τους, τίς εξαγωγές, τήν έλλειψη εργατικών χεριών για τή συγκομιδή τους, τά ειδικά προβλήματα τών διαφόρων ποικιλιών. Στό ροδάκινο θ' άποδοθεί ο οικονομικός όργανισμός των τελευταίων χρόνων, ή αύξηση του αριθμού των ιδιωτικών αυτοκινήτων, ή δημογραφική ανάπτυξη της Βέροιας—άκόμη κι αυτές οι έπιτυχίες της τοπικής ποδοσφαιρικής ομάδας που τή χρηματοδοτούν οι μεγαλέμποροι του ροδάκινου, όπως μάς πληροφορήσαν.³

Έστω κι αν αυτή ή εικόνα είναι υπερβολική και δέν έπεκτείνεται όπωσδήποτε στί σύνολο του νομού Ήμαθίας—όπως φαίνεται άλλωστε καθαρά στή περίπτωση της Βεργίνας—είναι γεγονός πώς τό ροδάκινο δέν ένδιαφέρει μόνο τίς οικογένειες που τό καλλιεργούν (περίπου 9.000 τό 1971, σύμφωνα μέ τήν άπογραφή, περισσότερες όπωσδήποτε σήμερα) ή τους 100 περίπου έπίσημους κι άνεπίσημους έξαγωγείς. Έχει αναπτυχθεί μία όλοκληρη «βιομηχανία του ροδάκινου» που περιλαμβάνει τά διαλογητήρια—συσκευαστήρια, τά ψυγεία, τά εργοστάσια παραγωγής ειδών συσκευασίας, τά κονσερβοποιεία. Τίς «90 μέρες του ροδάκινου», τέλη Μαΐου—τέλη Αυγούστου που γίνεται ή συγκομιδή κι οι έξαγωγές, δημιουργείται όξύ πρόβλημα εργατικών χεριών που λύνεται μόνο μέ τήν επιστράτευση όλων των διαθέσιμων εργατικών χεριών κάθε οικογένειας και τήν άφιξη στο νομό εργατών από άλλες περιοχές (3-4 χιλιάδες, σύμφωνα μέ μαρτυρίες). Πρόκειται κύρια για κατοίκους των γειτονικών όρεινων περιοχών αλλά δέ λείπουν κι οι μωμαθενοί της Θράκης, οι φοιτητές, οι «έγχρωμοι»—Πακιστανοί ή Άραβες. Ορισμένοι μεγαλοκαλλιεργητές πηγαίνουν οι ίδιοι ν' αναζητήσουν τους εργατές στίς περιοχές τους. Όσοι έρχονται μόνοι τους καταφεύγουν στί ειδικά «στάκια», καφενεία συνήθως, όπου θά εμφανιστεί ο άγοραστής της εργατικής τους δύναμης και θά καθοριστούν οι όροι: μεροκάματο (γύρω στίς 600 δρχ. τό 1977), διαμονή, τροφή, μεταφορά.

1. Έκθεση ΚΕΠΕ για τό Πρόγραμμα Οικονομικής Άνάπτυξης 1976-1980, *Οι γεωργικές βιομηχανίες*, Άθήνα 1976.

2. Τά στατιστικά στοιχεία που άφορούν τό νομό προέρχονται (όπου δέν αναφέρεται άλλη πηγή) από έκθεση της Νομαρχίας για τή σύνταξη του 5ετούς προγράμματος ανάπτυξης του νομού, που είχε τήν καλύτερη νά μάς παραχωρήσει ο νομάρχης κ. Γρηγ. Θεοδοσίου.

3. Κατά τήν παραμονή μας στή Βεργίνα-Βέροια είχαμε τήν ευκαιρία νά μαγνητοφωνήσουμε περί τίς 15 συνεντεύξεις μέ εκπροσώπους των κομμάτων, βουλευτές, δημοσιογράφους, οικονομικούς παράγοντες. Η περιγραφή που άκολουθεί σχετικά μέ τή σημασία του ροδάκινου για τήν Ήμαθία στρίβεται στίς συνεντεύξεις αυτές που δέν έγινε δέ τότε δυνατό νά αξιοποιηθούν (νά αναλυθούν δηλαδή ως προς τό περιεχόμενό τους) πλήρως.

‘Η πιο κρίσιμη όμως φάση του ροδάκινου άρχίζει άκριβδς τή στιγμή πού είναι έτοιμο (διαλεγμένο, συσκευασμένο) νά φύγει γιά τή άγορά. Γιά τό 77% τής έμπορεύσιμης παραγωγής (τό 1975 δηλαδή 110.000 τόνοι από τις 144.000) αυτό σημαίνει έξαγωγή τό έξωωτερικό — κύρια στό Μόναχο όπου (τό 1975 πάντα), κατεθύνθησαν τά 75% τών συνολικών έξαγωγών ροδάκινου τής χώρας. Έκει θά διαμορφωθεί ή τιμή του. Σπάνια θά φύγουν τό ροδάκινα μέ τιμή άπό πρίν έξασφαλισμένη. ‘Ο μεγάλος αριθμός ‘Ελλήνων έξαγωγέων έχει σαν άποτέλεσμα τόν «έλληνοελληνικό πόλεμο», όπως τόν άποκαλούν στή Βέρεια: τόν άνταγωνισμό τών έξαγωγέων γιά τή διάθεση του ροδάκινου.⁴ Στόν πόλεμο αυτό πρέπει νά προστεθεί κι ό «έλληνοϊταλικό» αντίστοιχος, πού όπωσδήποτε γίνεται μέ δυσμενείς όρους γιά τούς ‘Ελληνες, μιά πού οι ‘Ιταλοί, όντας ήδη στήν ΕΟΚ, έχουν ενοϊκή μεταχείριση καί δέν φοβούνται άντισταθμιστικές εισφορές ή απαγόρευση έξαγωγών. Πιο πρίν έχει προηγηθεί άλλος πόλεμος, στό ελληνικό έδαφος, γιά τήν έξασφάλιση μεταφορικών μέσων, τών βαγονιών-ψυγείων καί φορτηγών πού θά μεταφέρουν τά ροδάκινα στό Μόναχο. Πρόκειται γιά έναν πόλεμο έξ ‘Ισου άδυσόπητο μ’ αυτόν τής έξασφάλισης πελατών στό Μόναχο, όπου όλα τά μέσα, άκόμα καί γιά τή χαριστική έξασφάλιση βαγονιών, είναι έπιτηρετά.

Αυτή ή άμεση εξάρτηση τής οικονομικής ζωής τής περιοχής άπό τις άγορές του έξωωτερικού έχει δημιουργήσει μιά «κοσμοπολιτική» άτμόσφαιρα, άναπόφευκτη γιά ελληνική έπαρχιακή πόλη. Οι βασικές άποφάσεις γιά τό ροδάκινο θά παρθούν στίς Βρυξέλλες ή τό Μόναχο κι οι έπιπτώσεις τους θά είναι άμεσες στή Βέρεια. ‘Η ‘Αθήνα μόνο διορθωτικά μπορεί νά επέμβει στήν περίπτωση πού ή κατάσταση χειροτερεύει πολύ — αδέναι ναί ύπερμετρα ή άντισταθμιστική εισφορά τής ΕΟΚ, όποτε σταματούν οι έξαγωγές. Οι άποφάσεις τής Ιταλικής, τής γαλλικής, τής Ισπανικής κυβέρνησης (οι τρεις αυτές χώρες είναι οι κύριοι άνταγωνιστές) σχετικά μέ τή ροδακίνοπαραγωγή θά γίνουν γνωστές — έστω και παραμορφωμένες — στή Βέρεια. Θά συζητηθούν, θά σχολιαστούν, θά μετρηθούν οι έπιπτώσεις τους, θά συγκριθούν μέ τις άντίστοιχες άποφάσεις τής ελληνικής. ‘Η συμφωνία ένταξης στήν ΕΟΚ θά είναι κα-

4. Στόν πόλεμο αυτό οι έπιτελείς είναι Γερμανοί. Πράγματι, τις περισσότερες φορές οι ‘Ελληνες έξαγωγείς συνεργάζονται μέ γερμανικούς έμπορικούς όικους πού αναλαμβάνουν τήν πρόώθηση του ροδάκινου στή γερμανική άγορά. ‘Υπάρχουν μάλιστα πολλές περιπτώσεις πού αυτή ή διαχείριση εκ μέρους τών Γερμανών γίνεται έν λευκό: Κλείνονται άπό τόν ‘Ιανουάριο ή Φεβρουάριο συμβόλαια γιά τήν παράδοση όρισμένων ποσοτήτων ροδάκινου, έναντι προκαταβολής τών Γερμανών. Οι Γερμανοί στέλνουν εκκαθαρισές λογαριασμών στίς κοινοπραξίες ή τούς ίδιους έξαγωγείς γιά τις ποσότητες πού παραλαμβάνουν. Αδτές οι εκκαθαρίσεις δέν είναι δυνατό νά έλεγχθούν άπό τούς ‘Ελληνες έξαγωγείς πού δε διαθέτουν δικούς τους άντιπροσώπους στό Μόναχο.

θοριστική γιά τή Βέρεια, πιστεύουν οι παράγοντες πού άσχολούνται μέ τις έξαγωγές ροδάκινου: ‘Αρκετοί φοβούνται πός ή ΕΟΚ θά επιβάλλει περιορισμούς στήν παραγωγή ροδάκινου γιά νά μή θιγούν οι ‘Ιταλοί κι οι Γάλλοι άγρότες άπό τά ελληνικά ροδάκινα πού θά κατακλύσουν, χωρίς περιορισμούς πιά, τις άγορές τής.⁵

Πρέπει νά σημειώσουμε πώς αυτή ή κοσμοπολιτική συλλογιστική γιά τό ροδάκινο, εκτεταμένη σά φαινόμενο στή Βέρεια λόγω του μεγάλου αριθμού τών έξαγωγικών φορέων πού κινούνται άυτόνομα στήν έξωτερική άγορά, δέν φαίνεται νά ύπάρχει καί στό ροδακίνοπαραγωγή πού τόν ένδιαφέρει πιο πολύ ή έξασφάλιση ενός σταθερού εισοδήματος κι όχι ή κερδοσκοπία πάνω στίς διακυμάνσεις τής τιμής πού έξασφαλίζουν κέρδος τών έμπορο-έξαγωγέα. Στή θέση τής άβέβαιης τιμής του Μονάχου φαίνεται νά προτιμά τήν καθιέρωση μιάς τιμής άσφάλειας γιά τά ροδάκινα — πού ή ‘Αθήνα άρνείται έπιμονά νά παραχωρήσει. Κι άκολουθούν τά πικρόχολα σχόλια, τόσο συνηθισμένα στή Βέρεια ‘Ελλάδα: «άν τά ροδάκινα παράγονταν στήν Πελοπόννησο θά είχαν τιμή άσφάλειας».

Θά ήταν λάθος νά ύποστηρίξει κανείς πώς τό κράτος άδύαφόνισε γιά τήν επέκταση τής καλλιέργειας καί τών έξαγωγών του ροδάκινου. ‘Αντίθετα, μέ μιά σειρά μέτρα πού άρχίζουν άπό τό 1960 (έπιδοτήσεις δένδρλλίων, έμβολίον, φαρμάκων κτλ.) ένισχύεται ή επέκταση ή καί βελτίωση τών όπωρώνων. ‘Αμεσες εισοδηματικές ένισχύσεις στους ροδακίνοπαραγωγούς χορηγήθηκαν μόνο ευκαιριακά. Κύρια τό κράτος ένδιαφέρθηκε γιά τήν αύξηση τών έξαγωγών, δίνοοντας ειδικές έπιδοτήσεις στους έξαγωγείς. ‘Οπως παρτηρεί όμως ό Ν. Μπαλάς, οι έπιδοτήσεις δέν φαίνεται νά έπιδρούν ούτε στήν αύξηση τών έξαγωγών, ούτε καί νά συντελούν στή στήριξη τών τιμών του παραγωγού.⁶

Είναι πάντως άναμφίβολο πώς ή καλλιέργεια του ροδάκινου συντέλεσε σημαντικά στήν άνάπτυξη όλης τής περιοχής τά τελευταία 15 χρόνια, έστω κι άν αυτή ή άνάπτυξη δέν ήταν Ισόμερη γιά τό σύνολο του νομού, καί πώς παράλληλα δημιουργήσε όξότατα προβλήματα σ’ ό,τι άφορά τήν ποιότητα τής

5. Είναι πιθανό ή σχετική επιφυλακτικότητα του έξαγωγικού κυκλώματος τής Βέρειας άπέναντι στήν ένταξη στήν ΕΟΚ νά συνδέεται μέ τήν άναγκαστική πλέον κατάργηση τών έπιδοτήσεων καί τήν άναγκαία όργάνωση σέ όρθολογική βάση του έξαγωγικού έμπορίου. Σύμφωνα μέ τόν Ν. Μπαλάς (‘Ο Ρόλος του Κρατικού Παρεμβατισμού στήν ‘Ολοκαλλιέργεια, ΑΤΕ, ‘Αθήνα 1977, σ. 71-80), ή ένταξη δέν θά έπηρεάσει τις έξαγωγές γιατί ένα μόνο μέρος τών έξαγωγών συμπίπτει χρονικά μέ τήν παραγωγή τών χωρών τής ΕΟΚ. ‘Αντίθετα, θά επεκταθούν περισσότερο, στό βαθμό πού θά καλλιεργηθούν νέες, πιο πρώιμες ποικιλίες. ‘Ομως αυτό προποθέτει τό ξερίζωμα άρκετών άπό τις υπάρχουσες ποικιλίες, χωρίς νά έχει έναντιληθεί ή παραγωγική ικανότητα τών δέντρων.

6. ‘Ο.π., σ. 76-77. Σχετικά μέ τήν κρατική πολιτική στά ροδάκινα, βλ. σελίδες 8-16 καί 111-132.

ζῶης. Οἱ ἀντίπαλοι αὐτοῦ τοῦ τρόπου ἀνάπτυξης ἔχουν μερικά κραυγαλέα ἐπιχειρήματα νά παρουσιάσουν: Τήν ἐγκατάλειψη τῶν ὀρεινῶν περιοχῶν, ὅπου δλόκληρα χωριά ἐρήμωσαν ἐξ αἰτίας τοῦ γεγονότος ὅτι οἱ μεγάλοι ἰδιοκτῆτες δασῶν τῆς περιοχῆς («μπέηδες») ἀπαγόρευσαν στους κτηνοτρόφους τήν πρόσβαση στά δάση· τή μόλυνση τῶν ποταμῶν ἀπό τά ἀπόβλητα τῶν βιομηχανιῶν, τήν ἔλλειψη ἀποχευτικῶν ἀγωγῶν καί συστημάτων ὑδρευσης στά χωριά καί τίς πόλεις, πού ὀδήγησε στό νά ἀποτελεῖ ἐνδημική σχεδόν ἀρρώστια ἡ ἥπατίτιδα στό τρίγωνο Ἐπισκοπῆ-Ἁγία Μαρίνα-Ἀλεξάνδρεια.⁷ Τό πρόβλημα τῶν ἀκτημόνων, τέλος: Ἐνας βουλευτής τῆς Ν.Δ. τοῦς ὑπολογίζει σέ 8.500, ἐνῶ ὑπάρχουν 60.000 στρέμματα γῆς πού εἶναι δυνατό νά διαθεθῶν, κι ἀπό τά ὁποῖα 20.000 ἀνήκουν στήν Ἐκκλησία καί μέρος τῶν ὑπολοίπων σέ μεγάλους γαιοκτῆμονες ὀρισμένοι ἀπό τοῦς ὁποίους κατέχουν περισσότερα ἀπό 3.000 στρέμματα.

Διαφέρουν ἐπίσης οἱ ἐκτιμήσεις καί γιά τό ποιός, ἔχει συνεισφέρει περισσότερο σ' αὐτήν τήν, ἀντιφατική ἔστω, ἀνάπτυξη.⁸ Οἱ ἐκπρόσωποι τῶν κοινοπραξιῶν διεκδικοῦν γιά τίς ὀργανώσεις τους τήν τιμή αὐτή: Ἡ ἐμφάνισή τους, ἀπό τό 1965 περίπου, ἔδωσε τή δυνατότητα νά «κοινωνικοποιηθῶν» τά κέρδη, νά γίνει πιό ὀρθολογικό τό ὅλο κύκλωμα, νά ἐπιτύχουν καλύτερες τιμές οἱ παραγωγοί. Καί μιλοῦν μέ ἀποτροφή γιά τήν ἐποχὴ ἐκείνη ὅπου τίς σχέσεις παραγωγῶν-ἐμπόρων καθόριζαν τά «3Α»: Ἀζύγιστα, Ἀσμφώνητα, Ἀπλήρωτα. Ἀπό τήν ἄλλη μεριά οἱ ἰδιωτῆτες ἐξαγωγεῖς κατηγοροῦν τίς κοινοπραξίες πῶς «εἰσβάλλουν» στή Γερμανία χωρίς καμιὰ γνώση τῆς ἀγορᾶς μέ ἀποτέλεσμα νά δυσφημονῶν τά ἑλληνικά ροδάκικα καί νά δίνουν τελικά μικρότερες τιμές στους παραγωγούς ἀπ' αὐτές τῶν ἰδιωτῶν.

Συμπερασματικά μπορούμε νά ποῦμε πῶς ἂν γιά κάθε ἄλλο παρά γιά μονοκαλλιέργεια μπορεῖ κανεῖς νά μιλήσει σχετικά μέ τήν Ἡμαθία, ἡ καλλιέργεια τοῦ ροδάκινου παίζει καθοριστικό ρόλο στήν οἰκονομία τοῦ νομοῦ. Κι ὁποσδήποτε πολλά ἄκομη θά μπορούσε κανεῖς ν' ἀναφέρει σχετικά μέ τήν ἐξέλιξη

7. Στοιχεῖα ἀπό τήν ἐφημερίδα τῆς Βέροιας Ἀλλαγῆ.

8. Φυσικά δέν ὀφείλεται μόνο στά ροδάκικα ἡ ἀνάπτυξη αὐτή. Ἡ καλλιέργεια τοῦ βαμβακιοῦ, ὅπως καί τῶν μῆλων καί τῶν ζαχαρότευλων, καθώς καί ἡ κτηνοτροφία, ἔχουν παίζει σημαντικότατο ρόλο. Μέ τήν ἐξαίρεση τοῦ βαμβακιοῦ, πού ὅπως δείχνει ἡ καμπύλη I ἡ καλλιέργειά του βρίσκεται σέ κάμψη τήν περίοδο αὐτή, ὅλοι οἱ ἄλλοι κλάδοι ἐπεκτείνονται συνεχῶς. Καί δέ θά πρέπει νά ξεχνᾶμε τήν παραγωγή νημάτων (κυρία στή Νάουσα) καί φλοκάτης. Περιοριστικῶς στήν παρουσίασή τοῦ κυκλώματος τῶν ροδάκινων γιά δύο λόγους: α) Γιατί πιστεύουμε πῶς γύρω ἀπό τήν παραγωγή ροδάκινου ἀρθρώνεται ὅλη ἡ οἰκονομία τῆς περιοχῆς ἀπό τό 1960 καί μετά, β) Γιατί ἀποτελεῖ τόν ἕνα ἀπό τοῦς δύο πόλους τῆς οἰκονομικῆς ζωῆς τῆς Βεργίνας (παρά τήν περιορισμένη καλλιέργεια τοῦ ροδάκινου στό χωριό). Ὁ δεύτερος πόλος, ὁ κωνός, πού ἀποτελεῖ τή σημαντικότερη καλλιέργεια τοῦ χωριοῦ ἀπό τό 65 καί μετά, ἀποτελεῖ περιθωριακή καλλιέργεια στό σύνολο τοῦ νομοῦ Ἡμαθίας (καμπύλη II).

του τὰ τελευταῖα 15-χρόνια. Ὁμῶς αὐτή ἡ μακροσκοπική προσέγγιση ἐλάχιστα βοηθᾶ στήν κατανόηση τῶν διαδικασιῶν πού συντελέστηκαν, στίς ἐπιπτώσεις πού ὑπῆρξαν καί στά αἷτια τῶν συγκεκριμένων ἐπιλογῶν αὐτῶν πού ταυτοχρόνα δημιουργοῦν καί φρίστανται τίς ἀλλαγές, τῶν ἀγροτῶν τῆς Ἡμαθίας. Ἡ μελέτη τῆς ἐξέλιξης τῆς Βεργίνας αὐτά τὰ τελευταῖα 15 χρόνια θά βοηθήσει πρὸς αὐτή τήν κατεύθυνση.

3.2. ἡ Βεργίνα

Κι ἐδῶ ὁ παρατηρήτης δέν ἔχει ἀνάγκη ἀπό στατιστικές γιά νά πειστεῖ σχεδόν ἀμέσως πῶς τά ροδάκικα δέν κυριαρχοῦν στήν οἰκονομία τοῦ χωριοῦ. Οἱ ὀρφάνες εἶναι σπάνιοι καί τό συσκευαστήριο τῆς Κοινοπραξίας τῶν ροδακινόπαραγωγῶν τοῦ χωριοῦ περνά στήν ἀρχὴ ἀπαρατήρητο μιά πού ἐξωτερικά τίποτα δέν προδίδει τόν προορισμό τοῦ μεγάλου οἰκοδομηματος, τήν περίοδο βέβαια πού δέ βρίσκεται σέ λειτουργία. Τά ἐπίσημα στοιχεῖα ἐπιβεβαιώνουν καί ὀριοθετοῦν σαφέστερα αὐτή τήν ἐντύπωση, ὅπως δείχνει ὁ πίνακας Α.⁹

ΠΙΝΑΚΑΣ Α. Κατανόμη καλλιεργῶν Ἡμαθίας-Βεργίνας (Ποσοστό % σέ σχέση μέ τό σύνολο τῶν καλλιεργῶν ἐκτάσεων)

Καλλιέργεια	Βεργίνα (1977) %	Ἡμαθία (1975) %
Δημητριακά	56	25
Κτηνοτροφικά φυτά	11	7
Κωνός	10	2
Βαμβάκι	10	21
Δενδροκαλλιέργεια	9	25
Τεύτλα	1	11
Διάφορα ἄλλα	3	9

Πηγές: Ἡμαθία: Νομαρχία Ἡμαθίας
Βεργίνα: Δείγμα 50 γεωργικῶν ἐκμεταλλεῶσεων

Ἡ κυριαρχία τῶν δημητριακῶν, ἡ ἐκτεταμένη σχετικά καλλιέργεια κωνοῦ καί κτηνοτροφικῶν φυτῶν (πολυετές τριφύλλι), ἡ ἀνυπαρξία τεύτλων, ἡ περιορισμένη καλλιέργεια βαμβακιοῦ καί δέντρων διαφοροποιοῦν σημαντικά τή Βεργίνα ἀπό τό σύνολο τοῦ νομοῦ. Οἱ παράγοντες πού καθόρισαν αὐτή τή διαφοροποίηση φαίνεται νά εἶναι ἀνεξάρτητοι ἀπό τή θῆληση τῶν κατοίκων, ἡ τουλάχιστο ἐξῶ ἀπό τά ὄρια τῶν δυνατοτήτων τους νά ἐτηρεῶσουν καθοριστικά τίς «ἀντικειμενικές» συνθήκες: Σ' ὅτι ἀφορᾶ τά τεύτλα, ἡ καλλιέργειά τους προϋποθέτει τή

9. Στόν Πίνακα Α δίνουμε τίς καλλιέργειες τῆς Βεργίνας μέ βάση τίς δικές μας ἐκτιμήσεις ἀπό τυχαῖο δείγμα 50 νοικοκυριῶν τοῦ χωριοῦ. Στίς καμπύλες ὁμοῦ I-VII, χρησιμοποίησαμε τά ἐπίσημα στοιχεῖα πού εἶχαν στή διάθεσή μας. Βλέπε σχετικά καί ὑποσημείωση 11. Ἡ συνολική καλλιεργῶσιμη γῆ τῆς Βεργίνας ἦταν (τό 1977) 11.335 στρέμματα καί τῆς Ἡμαθίας 692.500 στρέμματα.

χορήγηση σχετικής άδειας από το εργοστάσιο ζάχαρης που βρίσκεται στο Πλατύ, όπου προφανώς δε φαίνεται να θεωρούν τη Βεργίνα σαν κατάλληλη περιοχή για τέτοια καλλιέργεια. Αντίστροφα, η καλλιέργεια του καπνού έγινε δυνατή επειδή, από το 1966 και μετά, δόθηκε η σχετική άδεια, για το σύνολο της Κοινότητας, από τον Έθνικό Όργανισμό Καπνού.^{9α}

Σχετικά με τις υπόλοιπες καλλιέργειες καθοριστικός παράγοντας είναι η έλλειψη νερού. Πράγματι, από τα 11.300 στρέμματα που αποτελούν την καλλιεργήσιμη έκταση της Βεργίνας, μόνο τα 2.100 εξυπηρετούνται από το πρόχειρο άρδευτικό δίκτυο του Τοπικού Οργανισμού Έγχειρων Βελτιώσεων (TOEB). Συνολικά άρδευονται 5.400 στρέμματα, δηλαδή 48%, ενώ στο σύνολο του νομού Ήμαθιας το ποσοστό είναι 73%.¹⁰ Τα υπόλοιπα 3.300 περίπου στρέμματα, που είναι ποτιστικά χωρίς να εξυπηρετούνται από τον TOEB, άρδευονται από πηγάδια που έχουν ανοίξει οι ίδιοι οι καλλιεργητές. Το γεγονός αυτό—η έλλειψη δηλαδή νερού ή το ύψηλό του κόστος—έξηλει την υπεροχή των δημοτικιών, μιας καλλιέργειας δηλαδή που της αρκεί το νερό της βροχής. Αντίθετα, τα ροδάκια όχι μόνο απαιτούν μεγάλες ποσότητες νερού, αλλά επιπλέον η πιθανή έλλειψή του μπορεί να επιδράσει τόσο πολύ στην ποιότητά τους, ώστε να είναι ακατάλληλα πιά για το εμπόριο. Η μεγάλη προσφορά ροδακίων έχει κάνει τόσο τους ίδιους εμπόρους, όσο και τις κοινοπραξίες, ιδιαίτερα απαιτητικούς στο θέμα της ποιότητας. Σ' ό,τι αφορά το βαμβάκι και το τριφυλλί, το νερό επιδρά κύρια—εκτός από καταστροφικές περιπτώσεις—στην ποσότητα του προϊόντος που παράγεται. Ο καπνός τέλος έχει μικρές απαιτήσεις σε νερό. Η καλλιέργειά του όμως δεν είναι δυνατό να επεκταθεί απεριόριστα. Οι φραγοί δεν είναι φυσικοί, αλλά κοινωνιολογικοί: Χρειάζονται πολλά εργατικά χέρια, τη στιγμή που η πυρηνική οικογένεια

στο χωριό τείνει να περιοριστεί στα 4 άτομα (άνδρo-γυνο, δύο παιδιά). Συνεπάγεται εργασία κάτω από δύσκολους όρους και επομένως εγκαταλείπεται εύκολα σαν καλλιέργεια άπ' όσους μπορούν ν' αποκτήσουν το αναγκαίο minimum εισοδημάτων από άλλες καλλιέργειες ή εξωαγορτικές απασχολήσεις.

Άλλος ένας παράγοντας που συντελεί σ' αυτή τη δομή καλλιεργειών είναι ο καταταμαχισμός της ιδιοκτησίας. Ο κληρος της α' διανομής αποτέλεσε από 4 διαφορετικά χωράφια. Οι κρατικοί υπάλληλοι που την πραγματοποίησαν διαίρεσαν τη γη της κοινότητας σε 4 τομείς, ανάλογα με τη γονιμότητά της και σε κάθε κληροχό δόθηκε ένα χωράφι από κάθε τομέα. Σ' αυτά προστέθηκε ένα πέμπτο με τη διανομή του 1950. Οι αγοραπωλησίες, οι προίκες και οι κληρονομίες συνέτειναν ώστε σήμερα ν' αντιστοιχούν σε κάθε παραγωγή 7 χωράφια με μέσο μέγεθος 5,5 στρέμματα. Ο πολυταμαχισμός κάνει σχεδόν αδύνατη τη χρησιμοποίηση της βαμβakoσυλλεκτικής μηχανής, που η χρήση της θα επέτρεπε ίσως την επέκταση της βαμβakoκαλλιέργειας σε βάρος της σιτοκαλλιέργειας, όπως και την παραπέρα προσπάθεια για άρδευση των χωραφιών. Κάθε πηγάδι δεν μπορεί να εξυπηρετεί παρά μέρος μόνο της συνολικής ιδιοκτησίας κάθε αγρότη.

Το συμπέρασμα αυτό, πώς δηλαδή—σε πρώτη προσέγγιση—το φυσικό περιβάλλον επέδρασε άποροιστικά σ' αυτή τη δομή των καλλιεργειών της Βεργίνας, ενισχύεται και από την παρατήρηση των καμπυλών I-V. Κάθε μία άπ' αυτές δείχνει τη χρονική εξέλιξη των καλλιεργειών στο νομό Ήμαθιας και στη Βεργίνα.¹¹ Ο κατακόρυφος άξονας δείχνει το ποσοστό % της καλλιεργήσιμης έκτασης του νομού και της Βεργίνας που καταλαμβάνει η αντίστοιχη καλλιέργεια, και ο οριζόντιος τά χρόνια. Είναι ολοφάνερο πώς η Βεργίνα κάθε άλλο παρά αυθαίρετες καλλιεργητικές επιλογές πραγματοποίησε: με την εξαίρεση του καπνού—θά τη μελετήσουμε παρακάτω—η γενική τάση προσαρμογής των καλλιεργειών του χωριού στις καλλιεργειες του νομού είναι ολοφάνερη. Ήδη, δηλαδή, από το 1964 τουλάχιστον, η Βεργίνα είναι ενταγμένη στην αγορά, στον ίδιο τουλάχιστο βαθμό με τον περίγυρό της, τήν Ήμαθια.

11. Πρέπει να σημειώσουμε πώς έχουμε σοβαρές επιφυλάξεις σ' ό,τι αφορά την ακρίβεια των στοιχείων των σχετικών με τις καλλιέργειες της Βεργίνας, όπως αυτά δίνονται από το «Δελτίον Έτησιας Γεωργικής Στατιστικής Έρευνής» του Ύπουργείου Γεωργίας. Και πιθανότατα η μελέτη των σχετικών στοιχείων για μία μεμονωμένη χρονιά θα όδηγούσε σε σφαλέρια συμπεράσματα. Είναι φανερό όμως πώς η λάθος καταγραφή των εκτάσεων που καταλαμβάνει μία καλλιέργεια δεν μπορεί να συνεχιστεί (στο βαθμό που υπάρχει μία τάση αύξησης ή μείωσης) για περισσότερο από 2-3 χρόνια. Και από τις καμπύλες είναι ολοφάνερη η ύπαρξη τάσεων. Και αντίθετα, θα πρέπει ίσως να αποδοφόμεν σ' αυτά τα σφάλματα τις ανσυνέχειες που παρουσιάζουν, σ' όρισμένα σημεία, οι καλλιέργειες της Βεργίνας.

9α. Την καλλιέργεια του καπνού είχαν αρχίσει, ήδη πριν από τον πόλεμο, όρισμένες οικογένειες προσφύγων που γνώριζαν την τεχνική της. Οι ίδιες οικογένειες ξανάρχισαν μετά το 1950, ίσως το 1953, να καλλιεργούν καπνό. Το 1955 υπάρχουν 5 καλλιεργητές, το 1959, 19. Όμως το 1960 η Βεργίνα κατατάσσεται στα πεδινά χωριά, όπου η καλλιέργεια του καπνού υπόκειται σε αυστηρούς περιορισμούς, ενώ αντίθετα, στα όρεινά και τα ήμιορεινά αφήνεται σχεδόν ελεύθερη. Έτσι, το 1961 υπάρχουν μόνο 1-2 καλλιεργητές. Από το 1962 χαλαρώνουν οι σχετικές απαγορεύσεις και η καλλιέργεια αρχίζει ν' αναπτύσσεται πάλι, ώστε το 1964 να έχουμε 57 παραγωγούς που καλλιεργούν 491 στρέμματα. Ταυτόχρονα οι κηρύκιοι επιδιώκουν συνεχώς με ύπομνηματα να καταχρηθεί το χωριό στα ήμιορεινά. Το πετυχαίνουν το 1966. Από τότε ο καπνός μπορεί να καλλιεργηθεί από οποιοδήποτε παραγωγό στο χωριό. Ο μόνος περιορισμός που υπάρχει είναι ως προς τις τοποθεσίες που επιτρέπεται η καλλιέργειά του. Ο όγκος εργασίας που απαιτείται για την καλλιέργεια του καπνού (Πίνακας Β), λειτουργεί απόματα σαν απαγορευτικό προς τα άνω όριο, έτσι που να είναι πρακτικά αδύνατο για οποιαδήποτε οικογένεια να υπερβεί τα 20 στρέμματα.

10. Στοιχεία Νομαρχίας.

Έξελιξη καλλιεργειών και κτηνοτροφίας Ήμαθίας- Βεργίνας (1964-1976)

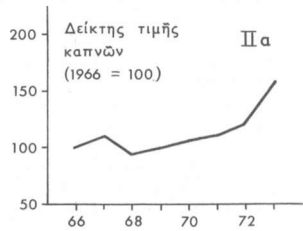
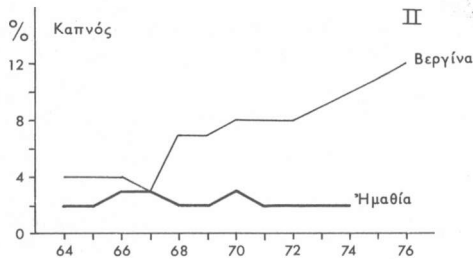
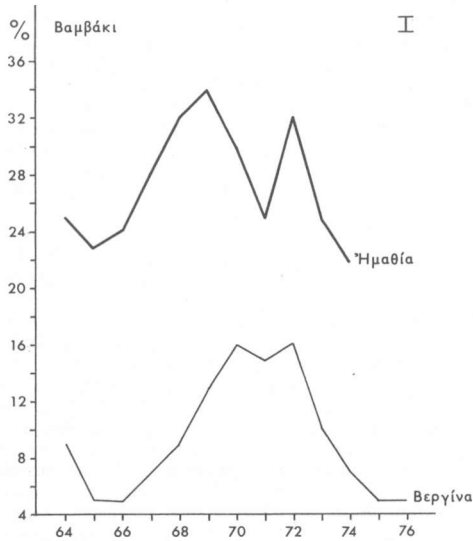

Πηγές

1. Για τό νομό Ήμαθίας, τά στοιχεῖα προέρχονται ἀπό τήν ἐτήσια ἐκδόση τῆς ΕΣΥΕ Γεωργική Στατιστική.
2. Για τή Βεργίνα, τά στοιχεῖα προέρχονται ἀπό τό σχετικό δελτίο ποῦ καταρτίζει κάθε χρόνο ἡ κοινότητα (βλέπε καί ὑποσημείωσις 9, 11).
3. Για τίς τιμές, τά στοιχεῖα προέρχονται ἀπό τήν ἐκδόση τῆς ΕΣΥΕ Γεωργικοί δείκτες τιμῶν, Ἀθήνα, 1974

Εξέλιξη καλλιεργειών και κτηνοτροφίας Ήμαθίας - Βεργίνας (1964 - 1976)

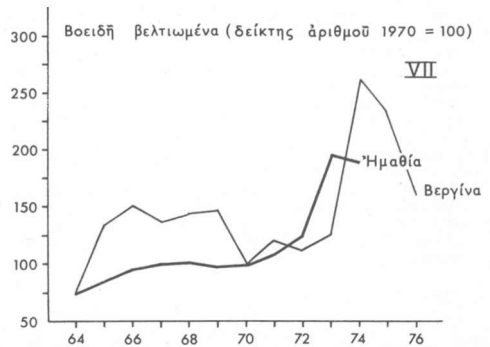
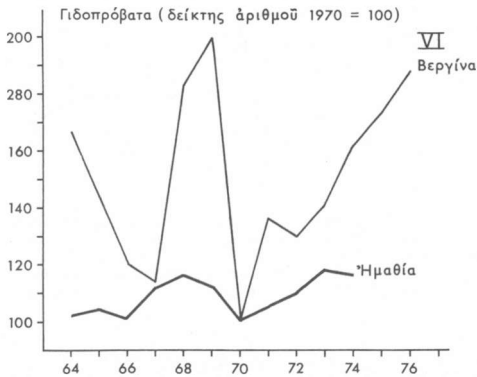
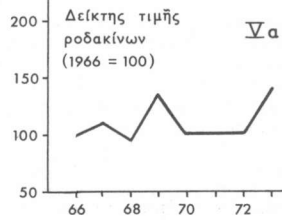
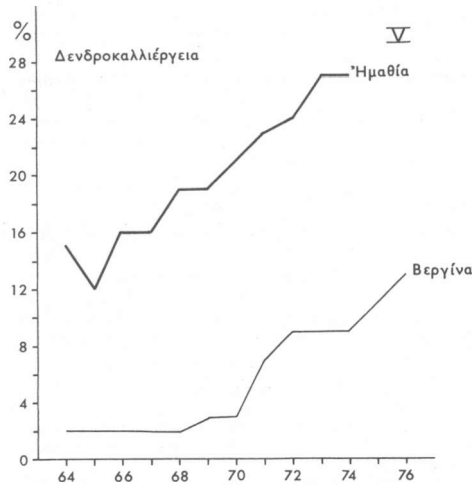
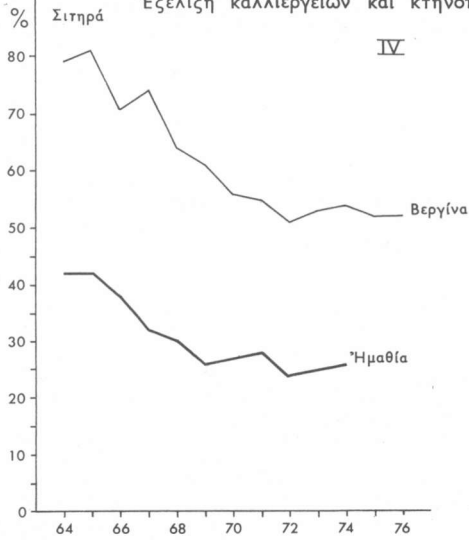

Οἱ καμπύλες VI-VII παρουσιάζουν τὴν ἐξέλιξη τοῦ ζωικοῦ κεφαλαίου τῆς Ἡμαθίας καὶ τῆς Βεργίνας (μέ βάση τοῦ 1970=100) σέ βοοειδῆ καὶ γιδοπρόβατα.¹² Οἱ καμπύλες τοῦ ζωικοῦ κεφαλαίου τῆς Βεργίνας παρουσιάζουν πολὺ μεγάλες ἀσυνέχειες, ιδιαίτερα στὰ γιδοπρόβατα, καὶ ἡ ἔρμηνειά τους εἶναι ιδιαίτερα δύσκολη. Πάντως, ἐνῶ γιὰ τὰ βοοειδῆ μποροῦμε νὰ δεχθούμε πὸς οἱ δύο καμπύλες (Βεργίνας-Ἡμαθίας) παρουσιάζουν χονδρική τὴν ἴδια τάση, γιὰ τὰ γιδοπρόβατα τὸ ἴδιο μπορεῖ νὰ ὑποστηριχθεῖ μόνο γιὰ τὴν περίοδο ἀπὸ τὸ 1968 καὶ μετὰ. Κατὰ τὴν περίοδο 64-67, ἡ Βεργίνα παρουσιάζει σημαντικὴ μείωση ἐνῶ ἡ Ἡμαθία μικρὴ ἀξίηση.¹³

Οἱ καμπύλες I-VII δείχνουν ξεκάθαρα πὸς οἱ ἐπιλογές τῶν ἀγροτῶν τῆς Βεργίνας, εἴτε στὴ γεωργία εἴτε στὴν κτηνοτροφία, δὲν εἶναι αὐθαίρετες, δὲν ὑπακούουν σὲ μιὰ ἐσωτερικὴ συλλογιστικὴ τῆς κοινότητος σὰ σύνολο ἢ τοῦ κάθε καλλιεργητῆ ξεχωριστά. Πρέπει ν' ἀπορριψοῦμε δηλαδὴ τὴν ὑπόθεση πὸς κίνητρα γιὰ τὴν ἐπιλογὴ τῶν καλλιεργητῶν εἶναι ἡ ἀτάρκεια τοῦ χωριοῦ ἢ τοῦ νοικοκυριοῦ σὲ αὐτοκαταναλωμένα προϊόντα. Αὐτὸ ἦταν ὅμως σχεδὸν φανερό ἀπὸ τὸ εἶδος τῶν καλλιεργειῶν τῆς Βεργίνας πού, μὲ ἐξαιρέση τὰ «παραδοσιακά» δημητριακά, εἶναι κατ' ἐξοχίαν ἔμπορευματικὲς καλλιέργειες. Οἱ καμπύλες I-VII δείχνουν ἐπιπλέον πὸς ἡ ἔμπορευματικὴ παραγωγή τῆς Βεργίνας δὲν εἶναι συμπληρωματικὴ μιᾶς αὐτοκαταναλωτικῆς οἰκονομίας, ἀλλὰ ὁ κυρίαρχος τρόπος παραγωγῆς. Γιὰ τὸν κυρίαρχο στοιχεῖο στὸ χωριὸ ἦταν ἡ αὐτοκατανάλωση, καὶ οἱ ἔμπορευματικὲς καλλιέργειες χρησι-

μευαν ἀπλῶς γιὰ τὴν κάλυψη τῶν ἀναγκῶν σὲ χρήμα πού ἐπιβάλλει ὁ περίγυρος, θὰ ἔπρεπε νὰ εἶχαμε μιὰ σχετικὴ σταθερότητα στὸ εἶδος καὶ τὴν ἔκταση τῶν καλλιεργειῶν.

Ὅμως, ὅλοι οἱ ἀγρότες τῆς Βεργίνας δὲν εἶναι ἔξισου εὐαίσθητοι στὶς ἐπιταγές τοῦ περιβάλλοντος. Ὁ καθένας ἀντιδρᾷ μὲ τὸ δικό του τρόπο. Πράγματι, ἡ κατανομὴ τῶν καλλιεργειῶν, πού δίνει ὁ Πίνακας Α κάθε ἄλλο παρά ἀντιστοιχεῖ μὲ τὴν κατανομὴ τῶν καλλιεργειῶν στὰ πλαίσια κάθε μεμονωμένης ἐκμετάλλευσης. Σ' ἄλλες κυριαρχοῦν τὰ δημητριακά, σὲ ἄλλες ὁ καπνός, κτλ. Δὲν ἔχουμε στοιχεῖα γιὰ τὴ διαχρονικὴ πορεία τῶν καλλιεργειῶν τῶν ἀγροτῶν τοῦ δείγμάτος μας. Ὅμως ἡ εἰκόνα τῆς καλλιεργητικῆς περιόδου 1977, ὅπως προκύπτει ἀπὸ τὸ δείγμα τῶν ἐκμεταλλευσῶν πού μελετήσαμε, μὲς βοηθᾷ νὰ κατανοήσουμε τὴ μορφή πού ἔχουν οἱ καμπύλες I-VII καὶ νὰ κάνουμε ὀρισμένες ὑποθέσεις σχετικὰ μὲ τὶς ἐπιλογές τῶν ἐπὶ μέρους καλλιεργητῶν, σὲ συνδυασμὸ μὲ τὸν Πίνακα Β, στὸν ὁποῖο παραθέτουμε ὀρισμένα οἰκονομικὰ στοιχεῖα σχετικὰ μὲ τὶς κυριότερες καλλιέργειες τῆς Βεργίνας,¹⁴ πού στηρίζονται σὲ δεδομένα τῶν ἐτῶν 1965-68, στὴν ἀρχὴ δηλαδὴ τῆς περιόδου πού μελετᾶμε. Στὴ στήλη «Δαπάνες» δὲν ἔχουν περιληφθεῖ δαπάνες γιὰ νοίκι τοῦ χωραριοῦ ἢ τῆς ἐργατικῆς.

Μία σύγκριση τοῦ Πίνακα Β καὶ τῶν καμπυλῶν I-V μᾶς ὄδηγεῖ ἄμεσα στὰ ἐξῆς συμπεράσματα:

α) Ἐγκαταλείποντας τὴν καλλιέργεια τῶν δημητριακῶν καὶ στρεφόμενος πρὸς τὸν καπνὸ, τὸ βαμβάκι καὶ τὰ ροδάκια πρὸς τὸ τέλος τῆς δεκαετίας τοῦ 60, ὁ παραγωγὸς τῆς Βεργίνας χειροτέρευε τὴ θέση του σὰν ἐργαζόμενος μιά πού ἡ ἀμοιβὴ ἀνά ὄρα ἐργασίας εἶναι σημαντικὰ μικρότερη γι' αὐτές τὶς καλλιέργειες ἀπ' ὅτι γιὰ τὸ στᾶρι.¹⁵

14. Τὰ στοιχεῖα αὐτά, γιὰ κάθε καλλιέργεια, προέρχονται ἀπὸ τὶς ἐξῆς ἐργασίες:

- α) Οἰκονομικὴ καὶ παραγωγικὴ στοικαλλιέργεια, Γ. Ι. Κιτσοπανίδης, Α.Δ. Ψυχουδάκης, Πανεπιστήμιο Θεσσαλονίκης, 1972.
- β) Οἰκονομικὴ καὶ παραγωγικὴ καλλιέργεια βάμβακος, Γ. Ι. Κιτσοπανίδης, Ι.Χ. Καρπαζῆς, Πανεπ. Θεσ/νίκης, 1972.
- γ) Οἰκονομικὴ καὶ παραγωγικὴ καπνοκαλλιέργεια, Γ. Ι. Κιτσοπανίδης, Μ.Γ. Μαρτίνα, Παν. Θεσ/νίκης, 1972.
- δ) Οἰκονομικὴ καὶ παραγωγικὴ ὄπωροκαλλιέργεια, Γ. Ι. Κιτσοπανίδης, Α.Β. Καρκαμονά, Παν. Θεσ/νίκης, 1972.

Ἡ ποικιλία καπνοῦ πού καλλιεργεῖται στὴ Βεργίνα (Σαμψοῦς Κατερίνης) δὲν ὑπάρχει στὴ σχετικὴ μελέτη. Χρησιμοποίησαμε τὰ στοιχεῖα τῆς ποικιλίας Καμπά-κούλας, προσεγγίζοντάς τὴν πρὸσοδὸ κατὰ 10%, σύμφωνα μὲ πληροφορίες πού μᾶς ἔδωσαν ἀπὸ τὸν Ἐθνικὸ Ὅργανισμὸ Καπνοῦ. Δὲν εἶχαμε ὅπ' ὄψη μας, κατὰ τὴ συγγραφή αὐτοῦ τοῦ ἄρθρου, παρόμοιες μελέτες σχετικὲς μὲ τὸ τριφυλλί, τὰ τεύλητα ἢ τὴν κτηνοτροφία, γιὰ νὰ προχωρήσουμε σὲ μιὰ παρόμοια ἀνάλυση.

15. Ἡ παρατήρησις αὐτὴ σχετικὰ μὲ τὴ Βεργίνα ἐπιβεβαιώνει τὴ θέση τοῦ J. Terpich (πού δὲν ἀποτελεῖ παρά ἐπεξεργασία μιᾶς ἰδίας ἀπόψεως τοῦ Tchayanov): ἀντιθέτως ἀπὸ τὸν καταπλιετὴ πού δὲν δεσμεύει καινούργια κεφάλαια χωρὶς νὰ ἐλπίζει σ' ἐνα ἀνάλογο ποσοστὸ κέρδους, ἀντιθέτως ἀπὸ τὸ μισοτὸ πού θὰ ζήτησε γιὰ κάθε ἐπιπλέον ὄρα δουλειᾶς τὴν ἴδια ἀν ὄχι μεγαλύτερη

12. Στὰ βοοειδῆ ὑπολογίστηκαν μόνο τὰ βελτιωμένα (ἐγκώρια καὶ ξένα) ζῶα γιὰτι τόσο στὸ νομό Ἡμαθίας ὅσο καὶ στὴ Βεργίνα τὰ «ἐγκώρια ἀβελτίωτα» παρουσιάζουν συνεχὴ μείωση ὅλη αὐτὴ τὴν περίοδο καὶ ἐξαφανίστηκαν τὰ τελευταῖα χρόνια. Τὸ 1970, πού παίρνεται σὰν βάση, ὑπῆρχαν στὴ Βεργίνα 380 βοοειδῆ καὶ στὴν Ἡμαθία 24.460.

Στὰ γιδοπρόβατα ἔχουν ὑπολογιστεῖ μόνο τὰ κοπαδιάρικα, μὴ νομαδικά, γιὰτι στὶς στατιστικὲς τῆς Βεργίνας δὲν ἀναφέρονται ἡ νομαδικὰ καὶ ἡ οἰκιστικὴ κτηνοτροφία γιδοπρόβατων. Τὸ 1970 ὑπῆρχαν στὴ Βεργίνα 1.627 γιδοπρόβατα καὶ στὴν Ἡμαθία 82.780.

13. Ἀπὸ τὰ στοιχεῖα πού ἔχουμε στὴ διῶθεσί μας καὶ πού ἀκόμα εἶναι ἐλλιπῆ γιὰ νὰ δίνουν μιὰ ὁλοκληρωμένη εἰκόνα, φαίνεται ὅτι τὸ βαμβάκι, τὸ γάλα καὶ τὸ κρέας τῶν γιδοπρόβατων ἀποτελοῦσαν τὶς βασικὲς ἔμπορευματικὲς καλλιέργειες τοῦ χωριοῦ τῆς δεκαετίας τοῦ 50. Ἡ «προέκταση πρὸς τὸ παρελθόν» τῶν καμπυλῶν I καὶ VI τῆς Βεργίνας θὰ πρέπει νὰ δίνει μιὰ μορφή ἀνάλογη μ' αὐτὴ πού ἔχουμε γιὰ τὴν περίοδο 64-76: Ἡ ἀποδιοργανωμένη ἐξ αἰτίας τοῦ ἐμφύλιου οἰκονομίου τοῦ χωριοῦ ἀνασυγκροτεῖται ἀπὸ τὸ 1950 καὶ μετὰ. Τὸ βαμβάκι κάνει τὴν ἐμφάνισή του, περιορίζει τὴ μονοκαλλιέργεια τῶν δημητριακῶν, γιὰ νὰ ὑποχωρήσει στὶς ἀρχές τῆς δεκαετίας τοῦ 60, ἴσως ὄχι μόνο ἐξ αἰτίας μιᾶς πτώσης τῶν τιμῶν. Ἀντίστοιχα, αὐξάνονται ἀπὸ τὸ 1950 καὶ μετὰ τὰ γιδοπρόβατα, γιὰ ν' ἀρχίσουν νὰ μειώνονται ὀταν—μὲ τὴν ἐπέκτασι τῆς χρήσεως τῶν λιπασμάτων καὶ τὴν ἐμφάνισι τῆς μηχανοκαλλιέργειας—ἡ παραγωγικότητα τῆς καλλιέργειας τοῦ ἔδαφους ἀρχίζει νὰ συναγωνίζεται αὐτὴν τῆς κτηνοτροφίας.

ΠΙΝΑΚΑΣ Β. Πρόσοδος και άμοιβή εργασίας για κριότερες καλλιέργειες Βεργίνας (1965-68).

Καλλιέργεια	Ώρες εργασίας ανά στρέμμα	Δαπάνες (Δρχ./ στρέμμα)	Άκαθάριστη πρόσοδος (Δρχ./ στρέμμα)	Καθαρή πρόσοδος (Δρχ./ στρέμμα)	Άμοιβή εργασίας (Δρχ./ ώρα)	Άναγκαία στρέμματα για έτησιο είσοδημα 36.000 δρχ.
Στάρι	3,5	300	550	250	71	180
Βαμβάκι	62	468	1.950	1.482	24	24
Ροδάκινα	82	1.350	4.035	2.685	33	13
Καπνός	370	480	6.105	5.625	15	6

β) Οι νέες αυτές καλλιέργειες εξασφαλίζουν όμως πολύ μεγαλύτερη στρεμματική πρόσοδο και απαιτούν πολύ περισσότερες ώρες εργασίας, επιτρέποντας έτσι πληρέστερη άπασχόληση των μελών της οικογένειας του παραγωγού.

γ) Είναι φανερό ότι προς την καλλιέργεια του καπνού θα στραφούν οι παραγωγοί-ιδιοκτήτες μικρών εκτάσεων. Πράγματι, για να εξασφαλιστεί μηνιαίο εισόδημα 3.000 δρχ. (στο τέλος της δεκαετίας του 60) άρκοι να καλλιεργηθούν 6 στρέμματα με καπνό, ενώ θα έπρεπε να καλλιεργηθούν 180 στρέμματα με στάρι. Όμως η ώρα εργασίας του καπνοπαραγωγού μόλις που πληρώνεται λίγο παραπάνω από το μεροκάματο ενός εργάτη γης, που υπολογίζεται, για κείνη την περίοδο, σε 100-120 δρχ. για δεκάωρη εργασία.

Με βάση τις παραπάνω διαπιστώσεις, θα έπρεπε να καλλιεργούν σήμερα δημοτριακά στη Βεργίνα μόνο οι πολύ μεγάλοι παραγωγοί, γεγονός που δεν το επιβεβαιώνει η παρατήρηση: Καλλιεργούν δημοτριακά το 95% περίπου των αγροτών της Βεργίνας. Μόνο που το 60% της παραγωγής προορίζεται για αυτοκατανάλωση. Άλλωστε το ίδιο συμβαίνει με το 70% της παραγωγής τριφυλλιού. Έπομένως τα δημοτριακά (και τα κτηνοτροφικά φυτά) καλλιεργούνται και από τους μικρούς παραγωγούς για να χρησιμοποιηθούν στη συνέχεια ως πρώτη ύλη για την παραγωγή γάλακτος. Δεν είναι όμως μόνο αυτό: Από τους χωρικούς που δεν έχουν βοοειδή, μόνο το 1/4 έχει εγκαταλείψει εντελώς την καλλιέργεια του σταριού. Αυτό σημαίνει πως το στάρι εξακολουθεί να καλλιεργείται και για να καλύψει τις ανάγκες της οικογένειας σε ψωμί, παρά την ύπαρξη φούρνου στο χωριό.¹⁶ Η αυτάρκεια, έστω κι αν δεν υπάρχει σαν

πραγματικότητα, διατηρείται σ' ένα βαθμό σαν ιδεολογία.

Για τη Βεργίνα με το μικρό μέγεθος εκμετάλλευσης και ιδιοκτησίας, η επιλογή των ροδακίων φαίνεται ν' άποτελούσε την άριστη λύση προς το τέλος της δεκαετίας του 60, μία που εξασφάλιζε πολλαπλάσια πρόσοδο απ' αυτήν του σταριού και άμβειβε ικανοποιητικότερα την εργασία απ' ότι ο καπνός. Όμως η επιλογή των ροδακίων σημαίνει τα εξής: α) Δέσμευση του παραγωγού στην καλλιέργεια αυτή για πολλά χρόνια, ενώ αντίθετα οι υπόλοιποι των δεσμευμένων μόνο για ένα χρόνο (εκτός από το τριφυλλί, που όμως δεν απαιτεί μεγάλη άρχικη επένδυση κεφαλαίου), β) Μεγάλη άρχικη επένδυση κεφαλαίου, που γίνεται ακόμη μεγαλύτερη στη Βεργίνα λόγω της έλλειψης νερού και της ανάγκης επομένως ν' ανοιχτεί πηγάδι.¹⁷ Το κεφάλαιο αυτό δε θ' άρξισι να αποδίδει παρά μετά 3-5 χρόνια, όταν οι ροδακινιές θ' άρχισουν να παράγουν καρπό. γ) Στα τρία αυτά χρόνια ο παραγωγός μηδαμιά έσοδα θα μπορεί να περιμένει από τυχόν πρόσθετη καλλιέργεια στα χωράφια που φύτεψε ροδακινιές. Οδοιαστικά για τρία χρόνια τα χωράφια αυτά νεκρώνονται, δ) Η συγκομιδή των ροδακίων είναι πολύ πιο επιτακτική στις προθεσμίες απ' αυτή του καπνού, γεγονός που οδηγεί σχεδόν αναπόφευκτα στη μίσθωση ξένης εργατικής δύναμης (σ' ένα βαθμό αναπληρώνεται με την άμοιβαία ανταλλαγή εργασίας).

Τό βαμβάκι μοιάζει να είναι η χειρότερη επιλογή —το βαθμό που η συγκομιδή του δεν έχει βιομηχανοποιηθεί όποτε ελαττώνεται κατά πολύ ο άναγκαίος χρόνος εργασίας: Έχει πολύ μικρότερη πρόσοδο από τον καπνό και τα ροδάκινα, ενώ η άμοιβή της εργασίας είναι ενδιάμεση. Έχει όμως το πλεονέκτημα η συγκομιδή του να γίνεται Σεπτέμβρη-Όκτώβρη, ενώ των ροδακίων είναι Ιούνιο-Αύγουστο και του καπνού Ιούλιο-Αύγουστο. Έπομένως τό βαμβάκι μπορεί να καλλιεργηθεί συμπλη-

άμοιβή με αυτή των κανονικών ώρων του, το "προσωπικό" μίας οικογενειακής εκμετάλλευσης χωρίς προσφέρει, για ν' αυξηθεί το συνολικό εισόδημά του, ένα πλεόνασμα εργασίας που πληρώνεται σε χαμηλότερη τιμή, μειώνοντας έτσι τη μέση συλλογική άμοιβή του". J. Terpich, *Marxisme et agriculture: Le paysan polonais*, Armand Colin, Paris 1973, σελ. 35.

16. Από τη συνολική παραγωγή δημοτριακών, με βάση τα στοιχεία του δείγματός μας, προκύπτει ότι αυτοκαταναλώνεται το 45% του σταριού και το 85% του κριθαριού. Το στάρι προορίζεται κύρια για την τροφή της οικογένειας (είτε ζυμώνεται στο σπίτι, είτε δίνεται στο φούρνο με άναλλαγή ψωμιού), σπόρο και ζωοτροφή, ενώ το αυτοκαταναλώμενο κριθάρι άποκλειστικά για ζωοτροφή.

17. Οι δαπάνες που αναφέρονται στα ροδάκινα (πίν. Β) άποτελούν τό μέσο όρο των δαπανών για τό 20 χρόνια παραγωγικής ζωής του δένδρου. Πρέπει να σημειώσουμε ότι συνήθως γύρω στο 15ο χρόνο, όταν άρχισι να μειώνεται η άποδοσή τους, οι ροδακινιές ξεριζώνονται. Στα 4 πρώτα χρόνια, όποτε τό δένδρο δεν άποδίδει, τό επενδύμενο κεφάλαιο φθάνει (σε τιμές 1965-68) τίς 5.000 δρχ.

ρωματικά, μαζί με τον καπνό ή τὰ ροδάκινα κι εξασφαλίζεται έτσι κανονικότερη κατανομή τῆς ἐργατικῆς δύναμης τῆς οἰκογένειας πού δὲν θά ἐπαρκοῦσε ἴσως γιὰ νὰ ἐξασφαλίσει τὴν ταυτόχρονη συγκομιδὴ τῶν ροδακίων καὶ τοῦ καπνοῦ στὶς ἐπιβαλλόμενες προθεσμίες.¹⁸

Ὅπως προκύπτει ἀπὸ τὶς καμπύλες Ια-Να, ἡ ἐξέλιξη τῶν τιμῶν τῶν προϊόντων ἀπὸ τὸ 1966 καὶ μετὰ δὲν ἔχει ἐπιδράσει καθοριστικὰ στὶς τάσεις πού περιγράψαμε προηγουμένα. Αὐτὸ συμβαίνει γιατί οἱ καλλιεργητικὲς ἐπιλογές τῶν ἀγροτῶν τῆς Βεργίνας εἶναι ἰδιαίτερα ἀνελαστικές. Γιὰ νὰ ἐγκαταλείψει κάποιος παραγωγὴ τὴν καλλιέργεια τοῦ καπνοῦ καὶ ν' ἀρχίσει νὰ καλλιεργῆ βαμβάκι, πρέπει (δεδομένου ὅτι οἱ στρεμματικές ἀποδόσεις καὶ γιὰ τὰ δύο αὐτὰ προϊόντα εἶναι σχεδὸν ἴσες, καὶ μετὰ τὴν ὑπόθεση ὅτι οἱ δαπάνες παραμένουσι ἴδιες) νὰ τριπλασιασθεῖ ἡ τιμὴ τοῦ βαμβακικοῦ σὲ σχέση μετὰ τὴν τιμὴ τοῦ καπνοῦ. Γιὰ νὰ γίνει ἐναλλαγὴ ροδακίων-βαμβάκιοῦ πρέπει ὄχι μόνον νὰ διπλασιασθεῖ ἡ τιμὴ τοῦ βαμβακικοῦ ἀλλὰ καὶ ν' ἀποφασισθεῖ ὁ καλλιεργητὴς νὰ ξεριζώσῃ τὰ δένδρα, ἂν ὁ διπλασιασμός γίνει πρὶν ἐξαντληθῶν οἱ παραγωγικὲς ἰκανότητες τῶν δένδρων. Ἡ ἐγκατάλειψη τοῦ καπνοῦ γιὰ τὰ ροδάκινα συνδέεται κύρια μετὰ τὴν ἀπόφαση γιὰ μακρόχρονη δέσμευση καὶ τὴν ἄμεση δυνατότητα πραγματοποίησης τῆς ἐπένδυσης. Καὶ τέλος ἡ ἀντικατάσταση τοῦ ροδακίου μετὰ τὸν καπνὸ συνεπάγεται ἐκτός τοῦ προβλήματος καταστrophῆς τῶν ὀπαρῶνων, μιὰ βαθεὶα ἀλλαγὴ στὸν τρόπο ζωῆς τῶν παραγωγῶν ἐξ αἰτίας τοῦ τεράστιου ὄγκου ἐργασίας πού ἀπαιτεῖ ὁ τελευταῖος. Γιὰ τὴν παραπέρα ἐγκατάλειψη τοῦ σταριοῦ, ἡ τὴν ἐναλλαγὴ σταριοῦ μετὰ τριφύλλι, ἡ τριφυλλιοῦ μετὰ καπνὸ-ροδάκινα-βαμβάκι, δὲν ἔχουμε τὴν δυνατότητα νὰ ἀσχοληθῶμε λόγῳ τῆς ἔλλειψης στοιχείων σχετικὰ μετὰ τὴν κτηνοτροφία βοοειδῶν καὶ τὸ τριφύλλι.

Ἀπὸ τὰ προηγουμένα προκύπτει πὸς μόνον μιὰ ριζικὴ ἀλλαγὴ στὸν τρόπο παραγωγῆς (π.χ. ὑπαρξὴ ἄφθονοῦ νεροῦ, ἀναδαμοῦ) ἢ ἡ εἰσαγωγή νέου καλλιεργιδῶν μπορεῖ νὰ ἀντρέψει τὶς τάσεις πού χαρακτηρίζουν τὴν οἰκονομία τῆς Βεργίνας, δεδομένου ὅτι ριζικὲς ἀλλαγές στους συσχετισμούς τῶν τιμῶν εἶναι ἀπίθανες. Ἡ ἀνελαστικότητα στὴν ἐναλλαγὴ τῶν καλλιεργιδῶν ὀφείλεται στὴν πολὺ μεγάλη διαφορά ἀνάμεσα στὶς προσόδους πού ἐξασφαλίζει κάθε καλλιέργεια καὶ στὴν παρουσία τῶν ροδακίων πού ἡ ἐπιλογή τους συνεπάγεται μακρόχρονη δέσμευση. Ἡ ἐξάρτηση ἐπομένως τῆς Βεργί-

νας ἀπὸ τὴν ἀγορὰ δὲν εἶναι μιὰ ἐξάρτηση πού ἐπιβάλλει στους ἀγρότες τὸ κυνήγι τοῦ μέγιστου ἄμεσου κέρδους, ὅπως θά γινόταν ἴσως ἂν ὑπῆρχε ἡ δυνατότητα ἄμεσης, ἀνάλογα μετὰ τὶς τιμές, ἐναλλαγῆς τῶν καλλιεργιδῶν.¹⁹ Στὰ πλαίσια τῶν ὑπαρχουσῶν κλιματολογικῶν καὶ ἑδαφικῶν συνθηκῶν ἡ ἐξάρτηση ἐπιβάλλει μακροπρόθεσμες ἐπιλογές πού εἶναι δυνατό νὰ ἐγκαταλειφθῶν μόνον μετὰ τὴν ἐμφάνιση ριζικῶν νέων μεθόδων ἢ νέου καλλιεργιδῶν.

Συνολικὰ μπορούμε νὰ διαπιστώσουμε πὸς στὸ τέλος τῆς δεκαετίας τοῦ 60 οἱ ἀγρότες τῆς Βεργίνας ἐγκαταλείπουν τὰ δημητριακὰ (καὶ στὴ συνέχεια, ἀπὸ τὸ 1972, τὸ βαμβάκι) γιὰ νὰ στραφῶν στὶς ἐντατικότερες ἀπὸ πλευρὰς ἐργασίας καλλιέργειες, πού εἶναι ὁ καπνὸς καὶ τὰ ροδάκινα.²⁰ Οἱ ἐπιλογές ὁμως αὐτές δὲν εἶναι ἐλεύθερες: Ροδάκινα μποροῦν νὰ καλλιεργῶν μόνον ὅσοι ἔχουν γῆ σὲ ἄρκτη ἔκταση, ὥστε γιὰ 3 χρόνια, νὰ θυσιάσουν οὐσιαστικὰ ἓνα κομμάτι τῆς. Καὶ διαθέτουν ἄρκετὸ ἀρχικὸ κεφάλαιο (ἢ δυνατότητα χρέωσης) γιὰ νὰ ἀντιμετωπίσουν τὰ ἔξοδα δημιουργίας τοῦ ὀπωροῦ. Στὸν καπνὸ θά στραφεῖ ὁ ἀντιπῶδὰς τους: Οἱ ἀκτήμονες πού νοικιάζουν γῆ, οἱ μικροδιοκτῆτες.²¹

Ὅμως κι αὐτές οἱ ἐπιλογές εἶναι σχετικές: Ἡ μονοκαλλιέργεια ροδακίων ἢ καπνοῦ ἀπὸ τοὺς μεγάλους ἢ μικροὺς καλλιεργιδῶς θά ὀδηγήσῃ σὲ ἀνορθολογικὴ χρῆση τοῦ ἐργατικῶν δυναμικοῦ τῆς οἰκογένειας καὶ σὲ πλήρη ἔνδεια σὲ περίπτωσι κατα-

19. Τὸ ἄρθρο αὐτὸ εἶχε ἤδη γραφεῖ ὅταν πραγματοποιήσαμε τὴν δευτέρη ἐπίσκεψή μας στὴ Βεργίνα, τὸν Ὀκτώβριον τοῦ 78 καὶ δὲν ἔχουν ἐνσωματωθεῖ σ' αὐτὸ τὰ στοιχεῖα ἀπὸ τὶς νέες παρατηρήσεις πού κάναμε. Διαπιστώσαμε ὁμως σ' αὐτὴ τὴν δευτέρη ἐπίσκεψή μας ὅτι ἕνας σημαντικὸς ἀριθμὸς παραγωγῶν εἶχε ἐγκαταλείψει τὸ 1978 τὴν μονοκαλλιέργεια γιὰ νὰ ἀσχοληθεῖ μετὰ τὶς μπάμες, μετὰ ἀπὸ συμβάσεις πού υπέγραψαν μετὰ τὴν Ὁμοσπονδία Γεωργικῶν Συνεταιρισμῶν Θεσ/νίκης, πού τὶς προορίζει γιὰ κονσερβοποίηση. Ἦταν ἡ πρώτη φορὰ πού καλλιεργηθῆκαν μπάμες στὸ χωριὸ καὶ τὰ ἀποτελέσματα δὲ φαίνεται νὰ ἰκανοποίησαν τοὺς καινότερους. Γιὰ πρώτη φορὰ ἐπίσης ἕνας παραγωγὸς, πάλι σὲ συνεργασία μετὰ τὴν Ὁμοσπονδία, ἐπιχειρεῖ μιὰ νέα καλλιέργεια: Τὸ λάχανο Βρυελλῶν πού εἶναι δυνατό νὰ φυτεῖται τὸν Ἀγουστο, δίνοντας καρπὸ τὸ Δεκέμβριον, ἐπιτρέποντας ἔτσι μιὰ ἀκόμη ἐντατικότερη χρῆση τῆς γῆς ἀφοῦ εἶναι δυνατό νὰ προηγηθεῖ καλλιέργεια δημητριακῶν ἢ καὶ καπνοῦ.

20. Τὸ ἴδιο ἰσχύει καὶ γιὰ τὴν καλλιέργεια τριφυλλιοῦ, γιατί εἶναι δέγμα στrophῆς πρὸς τὴν κτηνοτροφία βοοειδῶν.

21. Οἱ καλλιεργιδῶς ροδακίων ἀποτελοῦν ὀσοδήποτε τὴν δυναμικότερη ὁμάδα, ἀπὸ ἄποψη οἰκονομικῆ, μέσα στὸ χωριὸ. Ἐκτός ἀπὸ τὸ μέγεθος τῆς ἰδιοκτησίας ἕνα ἄλλο στοιχεῖο εἶναι καὶ τὸ ὅτι οἱ 8 ἀπὸ τοὺς 11 παραγωγοὺς τοῦ δείγματος πού καλλιεργῶν ροδάκινα ἔχουν τρακτέρ, ἐνῶ ἡ ἀναλογία γιὰ τοὺς ὑπόλοιπους εἶναι 14/39. Ἐπίσης ἡ δημιουργία τῆς κοινοπραξίας «ΡΕ-ΝΑ» καὶ τὸν διαλογητῆριον δείχνει μιὰ ἐντελὸς διαφορτικὴ ἀντίληψη γιὰ τὴν ὑποστήριξη τῶν συμφερόντων τους ἀπ' αὐτὴ τὴν καινοπαραγωγῶν πού ὁ σύλλογος γιὰ τὴν προώθηση τῶν ἐπαγγελματικῶν τους αἰτημάτων ἔχει περιπέσει σὲ ἀδράνεια. Ἀκόμη ἡ ἐνασχόληση μετὰ τὸ ροδάκινο συνεπάγεται ἐμπλοκὴ στὴν κομπολοπιτικὴ ἀπόφασι τῆς Βέρροιας πού περιγράψαμε προηγουμένα, ἀντίθετα μετὰ τὸν καπνὸ πού ὁ ἀπόηγι τῆς διεθνούς ἀγορᾶς θάβανον μέσω τοῦ Ἐθνικοῦ Ὁργανισμοῦ Καπνοῦ καὶ ἡ Ἀθήνα ἔχει τὸν πρῶτο λόγῳ.

18. «... ὁ ἀγρότης (agriculteur) σκέφτεται καὶ διαχειρίζεται τὴν ἐκμετάλλευσή του περισσότερο σὰν χωρικό (paysan) παρά σὰν ἐπιχειρηματίας, ἀκόμη κι ἂν ὅλη του ἡ παραγωγή εἶν' ἐμπορευματικὴ: ἡ γῆ καὶ ἡ οἰκογενειακὴ ἐργασία ἀποτελοῦν σταθεροὺς παράγοντες, πού πρέπει νὰ χρησιμοποιηθῶν ὅσο τὸ δυνατό καλύτερα κι ὄχι ν' ἀμειψθῶν σύμφωνα μετὰ τὶς τιμές τῆς ἀγορᾶς». H. Mendras, *Sociétés Paysannes*, σελ. 44.

στροφής της παραγωγής. Γι' αυτό και η μονοκαλλιέργεια αποκλείεται: 'Από τους τέσσερις «μονοκαλλιέργειες» του δείγματος μας, οι δύο ήταν ταυτόχρονα οικοδόμοι και οι άλλοι δύο συνταξιούχοι: 'Η γεωργία αποτέλεσε γι' αυτούς συμπληρωματική δραστηριότητα. 'Από τους έχοντες κύριο επάγγελμα τη γεωργία μόνο δύο (4%) καλλιεργούσαν δύο μόνο προϊόντα, χωρίς να έχουν και ζώα (βοοειδή ή γιδόπρόβατα). 'Η πολλαπλότητα αποτελεί τόν κανόνα στη Βεργίνα.

Τό συμπέρασμα αυτό, σχετικά μέ τούς όρους πού καθόρισαν τήν καλλιεργητική έπιλογή ροδάκινα/καπνός, έπαληθεύεται και από τά στοιχεία τού δείγματος πού μελετήσαμε κατά τήν παραμονή μας στή Βεργίνα. 'Αν χωρίσουμε τούς παραγωγούς μέ βάση τά διχοτομικά χαρακτηριστικά: καλλιεργητής/μή καλλιεργητής ροδάκινων, καλλιεργητής/μή καλλιεργητής καπνού, και ύπολογίσουμε τό μέγεθος τής ιδιοκτησίας γιά κάθε μία κατηγορία, σχηματίζουμε τήν έξής ιεραρχία:

Καλλιέργεια		'Αριθ. περιπτώσεων	Μέσος όρος ιδιοκτησίας (στρέμματα)	Μέσος όρος βοοειδών
Ροδάκινα	Καπνός			
NAI	OXI	6	38,5	3,2
NAI	NAI	5	35,6	5,0
OXI	OXI	19	29,1	5,1
OXI	NAI	20	19,8	2,3

'Η μέση ιδιοκτησία τών παραγωγών πού καλλιεργούν ροδάκινα και όχι καπνό, είναι διπλάσια αυτών πού καλλιεργούν καπνό και όχι ροδάκινα, ενώ αυτοί πού δέν καλλιεργούν ούτε καπνό ούτε ροδάκινα βρίσκονται στή μέση άκριβώς. 'Όπως προκύπτει από τήν παραπάνω στήλη, ή κατηγορία αυτή φαίνεται να περιλαμβάνει τούς κτηνοτρόφους βοοειδών.²²

Σύμφωνα μέ τό σχήμα πού περιγράψαμε, ή κατηγορία καλλιεργητής ροδάκινων/καλλιεργητής καπνού (NAI/NAI) δέν θά έπρεπε να ύπάρχει ενώ δόν πινάκας μας έμφανίζεται μέ ίσο σχεδόν δυναμικό μέ τη NAI/OXI. 'Εμφανίζονται δηλαδή οι καλλιεργητές ροδάκινων να χωρίζονται έξ ίσου σε καλλιεργητές ή μή καπνών. 'Από τίς πέντε όμες περιπτώσεις, οι δύο είχαν ροδακινές μονοετείς πού δέν απέδιδαν

άκόμη, ένας τρίτος μόλις είχε ξεριζώσει 8 από τά 14 στρέμματα ροδακίνων πού είχε. Μπορούμε να ύποθέσουμε πώς ή κατηγορία αυτή εκφράζει μία μεταβατική κατάσταση και ό πληθυσμός της θά μετακινήθει πλειοψηφικά πρός τήν κατηγορία NAI/OXI έφ' όσον έχουν ήδη φυτευτεί οι όπωρώνες, ή πρός τίς δύο άλλες κατηγορίες στο βαθμό πού τά δέντρα δέν αποδίδουν πλέον. Θά κυριαρχήσει δηλαδή στο χωριό ένα τριπολικό σχήμα καλλιεργητές ροδάκινων-κτηνοτρόφοι βοοειδών-καλλιεργητές καπνού μέ περιθωριακή ομάδα τούς κτηνοτρόφους αίγοπροβάτων. 'Αναφερόμαστε πάντα σε κυρίαρχη παραγωγική κατεύθυνση κι όχι σε μονοκαλλιέργεια, όπως τονίσαμε και προηγουμένα, και φυσικά δέν παίρνουμε ύπ' όψη μας τήν περίπτωση ριζικών άλλαγων στο είδος τών καλλιεργειών ή τόν τρόπο παραγωγής.

Αυτή ή πρώτη προσέγγιση τής οικονομίας τού χωριού στή διαχρονική της πορεία και τί σημερινή της κατάσταση, περισσότερο θέτει προβλήματα παρά δίνει άπαντήσεις. 'Η άδυναμία μας σ' αυτή τήν πρώτη φάση να βρούμε στοιχεία γιά τήν περίοδο πριν τό 1964, δέν επιτρέπει να διαγνώσουμε τούς μηχανισμούς πού καθοδήγησαν τήν οικονομική απογείωση τού χωριού —πού έπέβαλαν δηλαδή τήν πλήρη ένταξη του στήν οικονομία τής αγοράς. 'Όποια κι άν ήταν ή επίδραση τού περιγυρου, δέν άρκει από μόνη της να έρμηνεύσει τήν πορεία τού χωριού: Οι Κοϋτλες-Μπάρμπες έγιναν Βεργίνα μέ τήν άφιξη τών προσφύγων. Δέν έχουμε να κάνουμε μέ μία κοινότητα πού τί διαμόρφωσαν οι άργόσυρτες χρονικές διαδικασίες. Πρόκειται γιά γέννηση ex nihilo. 'Η τραυματική και προσιτή ιστορικά (μόλις πριν 50 χρόνια) γέννηση τής Βεργίνας σε ποίο βαθμό έπικαθόρισε ή παράλλαξε τήν πορεία της; Σε ποίο βαθμό έπηρεάσε και τήν οικονομία της; Πρόκειται γιά ένα πρώτο και βασικό έρώτημα πού περιμένει άπάντηση.

Πρέπει άκόμη να μελετηθεί μέ ποιές άκριβώς διαδικασίες οδηγούνται οι παραγωγικές τής Βεργίνας στις συγκεκριμένες καλλιεργητικές έπιλογές. Πώς έπενεργεί ή κρατική πολιτική; Σε ποίο βαθμό αυτή ή συνεχής έναλλαγή δημιουργεί μέσα στο χωριό συγκρούσεις κι άνάμεσα σε ποιές ομάδες; Μέ ποίο τρόπο συνδέεται μέ ταξικές διαφοροποιήσεις μέσα στο χωριό; Σχετίζεται αύτή ή έναλλαγή μέ τήν ανάγκη πληρωμής μιάς απόλυτης ή και μονοπωλιακής γαιοπροσόδου;

Μιά άλλη ομάδα έρωτημάτων πού περιμένουν άπάντηση είναι αυτά πού συνδέουν τήν οικονομία τού χωριού μέ τη διαδικασία άνάδειξης τής ήγερσίας του: Οι διαφοροποιήσεις στήν οικονομική κατάσταση—πού όπως είδαμε, συνδέονται μέ τις καλλιεργητικές έπιλογές—συγκροτούν όμογενείς άντιτιθέμενες, στο πολιτικό επίπεδο, ομάδες; 'Η μήπως οι πολιτικές άντιθέσεις έχουν σαν άναφορά τό έξω κόσμο; 'Η, τέλος, έχουμε δύο ειδών άντιπαραθέσεις,

22. 'Ο J. Tericht (δ. π., σελ. 38) θεωρεί τήν οικιακή κτηνοτροφία βοοειδών σαν τό κατ' έξοχην παράδειγμα περιθωριακής άπασχόλησης τής άγροτικής οικογένειας πού τής επιτρέπει να αυξάνει τό εισόδημά της μέ μειωμένη άμοιβή ανά ώρα έργασίας. Στή συγκεκριμένη περίπτωση τής κατηγορίας OXI/OXI, ή ταυτόχρονη άπουσία μιάς τών καλλιεργειών πού δίνουν μεγάλη πρόσοδο (ροδάκινα-καπνός), οδηγεί στήν ύπόθεση πώς γιά τήν κατηγορία αυτή ή καλλιέργεια τριφυλίου-έκτροφη ζώων αποτελεί τήν κύρια παραγωγική της κατεύθυνση. 'Η ύπαρξη τής κατηγορίας NAI/NAI, μέ ίσο πρός τήν OXI/OXI αριθμό βοοειδών ανά έκμετάλλευση, φαίνεται ξανά σαν έξαιρεση. Θά πρέπει να διερευνήσουμε μήπως αυτή ή «διπλή άνωμαλία» πού παρατηρούμε όφείλεται στήν ύπαρξη περισσότερων εργατικών χεριών.

αὐτές πού ἀφοροῦν συνολικά τή χώρα (καί ἐκδηλώνονται μέ τήν κομματική ἐνταξη καί τīs βουλευτικές ἐκλογές) κι αὐτές πού ἀφοροῦν εἰδικά τὸ χωριό (κι ἐκδηλώνονται στīs δημοτικές ἐκλογές);

Ἐπάρχουν τέλος τὰ ἐρωτήματα τὰ σχετικά μέ τήν κοινωνική-οἰκονομική εὐστάθεια τοῦ χωριοῦ, τή δυνατότητά του νὰ ὑπάρξει σέ ἀλληλεπίδραση μέ τὸ περιβάλλον χωρὶς νὰ τεῖνει νὰ ἐξαφανιστεῖ. Ἐδῶ ὅμως ὑπεισέρχεται μιὰ καινούργια παράμετρος πού τήν ἀγνοοῦσαμε: ἡ ἀνακάλυψη τῶν βασιλικῶν τάφων. Ἡ ἀρχαιολογική καί συνακόλουθα τουριστική σημασία τους ἴσως ἐξαφανίσει τήν ἀγροτική Βεργίνα πού ἦταν τὸ ἀντικείμενο τῆς μελέτης μας, δημιουργώντας στή θέση τῆς τήν τουριστική Βεργίνα, ἀνατρέποντας ὅλες τīs μέχρι τώρα δομές τοῦ χωριοῦ καί πρῶτα καί κύρια τīs μέχρι τώρα «ἰσορροπίες» του στīs σχέσεις του μέ τόν περίγυρο.

4. ἐξέλιξη καί διαμόρφωση τῶν «πολιτικῶν σχέσεων»

τοῦ
Ἡλίας Νικολακόπουλου

Μιά ἀπὸ τίς κεντρικές ὑποθέσεις γύρω ἀπὸ τίς ὁποῖες ἀρθρώθηκε ἡ γενικότερη προβληματική τῆς ἔρευνας, ὅπως αὐτὴ ἐκτίθεται στὴν εἰσαγωγή (βλ. §0.1), ἦταν ὅτι «οἱ σχέσεις ἐξουσίας ἀποτελοῦν τὸν ἰδεώδη χώρο γιὰ μιὰ συνολικὴ παρατήρηση τοῦ ἀγροτικοῦ φαινομένου καί τῆς θέσης του στὰ πλαίσια τῆς καθόλου κοινωνίας, στὴν ὁλότητά του καί μαζί στὴν πολυμορφία του». Κάτω ἀπ' αὐτὴ τὴν ὀπτική, ἕνας ἰδιαίτερος τομέας θεμάτων πρὸς τὸν ὁποῖο στράφηκε τὸ ἐνδιαφέρον μας στὴν πρῶτη φάση τῆς ἔρευνας, ἀφοροῦσε τīs πολιτικές διαφοροποιήσεις καί ἀντιθέσεις, στὴν ἰστορικὴ τους ἐξέλιξη καί τὴν σημερινὴ τους ἔκφραση, τīs ἐπιπτώσεις πού εἶχαν στὴ διαμόρφωση τῶν ἐνδοκοινωνικῶν καί διακοινωνικῶν σχέσεων, τοὺς παράγοντες πού τīs προσδιόριζαν καί γενικότερα τοὺς τρόπους συνάρθρωσός τους μέ ἄλλες κοινωνικές ἀντιθέσεις καθὼς καί μέ τήν πρόσφατη κοινωνικὴ, οἰκονομικὴ καί δημογραφικὴ ἐξέλιξη τοῦ χωριοῦ. Ὅμως ἂν (ἢ μᾶλλον ἐπειδὴ) οἱ «πολιτικές σχέσεις» ἀποτελοῦν ἕνα προνομιοῦχο πεδίο γιὰ τὴ μελέτη μιᾶς δοσμένης ἀγροτικῆς κοινότητας, ἡ συστηματικὴ διαπραγμάτευση τους προϋποθέτει μιὰ, κατὰ τὸ δυνατόν, συνολικὴ γνώση τῆς συγκεκριμένης κοινωνίας, ἐνῶ παράλληλα ἡ διερεύνηση αὐτῶν τῶν θεμάτων συναντᾷ σημαντικές δυσκολίες πού προέρχονται ἀπὸ τὴν ἴδια τὴν ὕψη τους. Γι' αὐτὸ τὸ λόγο τὰ συμπεράσματα πού παρουσιάζονται στὴ συνέχεια ἀφοροῦν ὀρισμένες μόνο πλευρὲς τῶν «πολιτικῶν σχέσεων», τīs πὸ εὐκόλα προσπελάσιμες, ἐνῶ γιὰ ἄλλες, ἴσως

ἐξίσου ἢ καί περισσότερο καθοριστικές, ὅπως π.χ. οἱ συγκεκριμένοι μηχανισμοὶ παρέμβασης τῆς ὀλικῆς κοινωνίας καί οἱ μεταλλαγές πού ἡ παρέμβαση αὐτὴ ἐπιφέρει στὸ σύστημα τῶν σχέσεων πελατείας, περιορίζομασε ἁπλῶς στὴ διατύπωση ὀρισμένων γενικῶν ὑποθέσεων, πού μένει νὰ ἐπαληθευτοῦν στīs ἐπόμενες φάσεις τῆς ἔρευνας.

4.1. πολιτισμικές διαφορές καί πολιτικές ἀντιθέσεις

Γιὰ τὴ μελέτη τῶν θεμάτων πού ἀφοροῦν τīs «πολιτικές σχέσεις» εἶναι ἀπαραίτητη μιὰ ἱστορικὴ ἀναδρομὴ, γιατί οἱ πολιτικὲς δυνάμεις στὸ ἐνδοκοινωνικὸ ἐπίπεδο διαμορφώθηκαν μέσα ἀπὸ μιὰ πολὺ χρονὴ καί πολὺμορφη διαδικασίᾳ καί σέ συνεχῆ ἀλληλεπίδραση μέ διάφορες κοινωνικὲς ἀντιθέσεις, οἱ κυριότερες ἀπὸ τίς ὁποῖες φαίνεται ὅτι εἶχαν γιὰ ἀφετηρία τīs πολιτισμικές ἀντιθέσεις.

Ἡ ἐπικάλυψη πολιτικῶν διαφοροποιήσεων καί πολιτισμικῶν διαφορῶν ἦταν ἀρκετὰ συνηθισμένο φαινόμενο τὴν ἐποχὴ τοῦ μεσοπολέμου καί πολλὲς φορὲς μάλιστα οἱ πολιτισμικές διαφορὲς ἔπαιζαν καθοριστικὸ ρόλο στὴ διαμόρφωση τῆς λαϊκῆς βάσης τῶν πολιτικῶν παρατάξεων.¹ Ἀπὸ τίς πολιτισμικές διαφοροποιήσεις πού ὑπῆρχαν τὴν περίοδο τοῦ μεσοπολέμου ἡ σημαντικότερη καί μαζικότερη ἦταν αὐτὴ πού διαχώριζε τοὺς γηγενεῖς ἀπὸ τοὺς πρόσφυγες—ἰδιαίτερα σέ περιογές πού εἶχε πραγματοποιηθεῖ μαζικὴ ἐγκατάσταση προσφύγων, ὅπως ἡ Μακεδονία καί ἡ Θράκη.² Οἱ ἀντιθέσεις μεταξὺ γηγενῶν καί προσφύγων μεταφράζονταν πολὺ συχνὰ σέ ἀντιθετικὴ πολιτικὴ τοποθέτηση ἢ—στīs περιπτώσεις πού οἱ δύο ὁμάδες εἶχαν γιὰ κάποιους λόγους ταυτόσημη (σχεδὸν πάντα βενιζελικὴ) τοποθέτηση—σέ ὑποστήριξη ξεχωριστῶν ὑποψηφίων στὰ πλαίσια τῆς ἴδιας πολιτικῆς παρατάξης.³

Στὴ Βεργίνα, ὅπως διαμορφώθηκε μέ τὴν ἐγκατάσταση τῶν προσφύγων καί τὴν ἀγροτικὴν μεταρρύθμιση, ἡ πολιτικὴ ζωὴ, ἀπ' ὅτι μπορεῖ κανεῖς σή-

1. Βλ. Γ.Θ. Μαυρογορδάτου, «Οἱ διαστάσεις τοῦ κομματικοῦ φαινομένου στὴν Ἑλλάδα, παραδείγματα ἀπὸ τὸ Μεσοπολεμικόν, Κοινωνικὲς καί πολιτικὲς δυνάμεις στὴν Ἑλλάδα», Ἀθήνα 1978, σελ. 162-165.

2. Τὸ φαινόμενο ἦταν ἀκόμη πὸ ἐντονο σέ περιπτώσεις δπου ἡ ἀντίθεση γηγενεῖς/πρόσφυγες συνδυαζόταν μέ τὴν ἀντίθεση Ἑλληνες/μειονότητα (π.χ. Σλαβομακεδόνες), βλ. καί Γ.Θ. Μαυρογορδάτου, ὁ.π., σελ. 168.

3. Ἡ ἐντονα βενιζελικὴ τοποθέτηση, σέ ἐθνικὸ ἐπίπεδο, τῆς συντριπτικῆς πλειοψηφίας τῶν προσφύγων ἀποδίδεται κατὰ κανὸνα στὸ γεγονὸς ὅτι ἡ ἀντιβενιζελικὴ παράταξη βρέθηκε ὑπεύθυνη τῆς Μικρασιατικῆς Καταστροφῆς, βλ. Pentzopoulos, *The balkan exchange of minorities and its impact upon Greece*, Χάγη 1962, σελ. 171-181. Σχετικὰ μέ τοὺς ἄλλους παράγοντες πού καθόρισαν τὴν τοποθέτηση τῶν προσφύγων, βλ. ἐπίσης Γ.Θ. Μαυρογορδάτου, ὁ.π., σελ. 163-164. Γιὰ τὴ μαζικὴ ὑποστήριξη ἀπὸ τοὺς πρόσφυγες δικά του ὑποψηφίων, βλ. Pentzopoulos, ὁ.π., σελ. 181-190. Στὴν περίοχὴ τῆς Βέροιας προπολεμικὸ ὀ πρόσφυγες ἐξέλεξαν σχεδὸν πάντα δικὸ τους βουλευτὴ, πού κατὰ κανὸνα ἦταν ὁ Ἀβραμ Γρηγοριάδης.

μερα νά διαπιστώσει και νά υποθέσει, ἀρθρώθηκε γύρω ἀπό τίς διαφορές ανάμεσα στίς τρεῖς πολιτισμικές ομάδες τοῦ χωριοῦ (ντόπιοι, Πόντιοι, Καυκάσιοι), διαφορές πού σέ μιά πρώτη φάση προσδιορίσαν καί ἀποτελέσαν τό σχεδόν ἀποκλειστικό ὑπόβαθρο τῶν πολιτικῶν διαφοροποιήσεων. Σύμφωνα μέ τίς μαρτυρίες πού μπορέσαμε νά συλλέξουμε, οἱ ντόπιοι ἀνῆκαν, σχεδόν στό σύνολό τους, στήν ἀντιβενιζελική παράταξη καί μποροῦμε νά υποθέσουμε ὅτι ἀποτελοῦσαν, ἀπό πολιτική ἄποψη, μιά σχετικά ὁμοιογενή ομάδα, στό μέτρο πού δέν ἀναφέρονται περιπτώσεις πολιτικῶν ἀντιθέσεων πρῖν ἀπό τήν ἀφίξη τῶν προσφύγων. Ἡ τοποθέτηση αὐτή τῶν ντόπιων ἦταν προγενέστερη ἀπό τήν ἀφίξη τῶν προσφύγων καί ἐπομένως ἡ ἐρμηνεία τῆς θά πρέπει νά ἀναζητηθεῖ στίς πολιτικές διαφοροποιήσεις πού ὑπῆρχαν στήν περιοχή κατά τίς ἀρχές τοῦ εικοστοῦ αἰῶνα.⁴ Μιά ὑπόθεση πού πιθανόν θά μποροῦσε νά ἐρμηνεύσει τή συγκεκριμένη πολιτική τοποθέτηση τῶν ντόπιων εἶναι ἡ, σύμφωνα μέ ὅλες τίς μαρτυρίες, βενιζελική τοποθέτηση τοῦ γαιοκτήμονα τῆς περιοχῆς. Ὅμως ἡ ὑπόθεση αὐτή δέν στήθεκα δυνατόν νά ἐπαληθευθεῖ, γιὰτί καί τέτοιο ἀπαίτουσε μιά εἰδική μελέτη σχετικά μέ τίς ἰδιαίτερες μορφές

4. Ὁ τ. βουλευτής Ἡμαθίας Ι. Παπαδάκης-Στάικος, στό βιβλίο του *Μισός αἰῶνα πολιτικῶν ἀγώνων καί ἠθικῆς δράσεως*, Ἀθήνα, 1974, σελ. 54-55, ἀναφέρει ὅτι κατά τά τελευταῖα χρόνια τῆς Τουρκοκρατίας ὑπῆρχαν στήν ἑλληνική κοινότητα τῆς Βέροιας δύο κομματικές μεριδές, τὸ «κόμμα τῶν πλουσίων» καί τὸ «κόμμα τῶν λαοῦ». Μετά τήν προσάρτηση τῆς Μακεδονίας στό ἑλληνικό κράτος, ἡ πρώτη μερίδα ἐντάχθηκε στήν ἀντιβενιζελική παράταξη καί ἡ δεύτερη—πού ἦταν καί ἡ ἰσχυρότερη—στό βενιζελική. Ἀλλαγές στό συσχετισμό τῶν δυνάμεων ἀνάμεσα στίς δύο παρατάξεις πρέπει νά πραγματοποιήθηκαν τήν περίοδο 1917-20 μέ τήν προσχώρηση πολλῶν κατοίκων στήν ἀντιβενιζελική παράταξη (βλ. Ι. Παπαδάκη-Στάικου, ὁ. π., σελ. 67-71) καί στή συνέχεια μέ τήν ἐγκατάσταση τῶν προσφύγων, οἱ ὁποῖοι ἀπέτελεσαν σημαντικό στήριγμα τῆς βενιζελικῆς παρατάξεως. Ἔτσι, κατά τή διάρκεια τοῦ μεσοπολέμου, οἱ δύο κυρίαρχες πολιτικές παρατάξεις διέθεταν ἰσοδύναμη περίπου ἐκλογική ἀπῆχηση στήν περιοχή τοῦ σμπερινοῦ ν. Ἡμαθίας, χαρακτηριστική ἔκφραση τῆς ὁποίας ἦταν τὸ ἀποτελεσμα τῶν ἐκλογῶν τοῦ 1936, ὅπου ἡ ἀντιβενιζελική παράταξη συγκέντρωσε συνολικά τὸ 47% καί ἡ βενιζελική τὸ 46,5% τῶν ψήφων. Ἡ βενιζελική παράταξη διέθετε τήν πλειοψηφία στήν πόλη τῆς Βέροιας (53% στίς ἐκλογές τοῦ 1936), ἡ ἀντιβενιζελική στήν πόλη τῆς Νάουσας (55% στίς ἐκλογές τοῦ 1936), ἐνῶ στόν ἀγροτικό πληθυσμό τοῦ νομοῦ οἱ δύο παρατάξεις ἦταν περίπου ἰσοδύναμες. Τὸ διπολικὸ αὐτὸ σχῆμα μόνο περιθωριακά ἡ τοπικά μορφοῦσε νά διαταράξει ἡ παρουσία τοῦ ΚΚΕ. Ἡ δύναμη τοῦ ΚΚΕ στήν περιοχή τοῦ σμπερινοῦ ν. Ἡμαθίας κυμαινoύταν προπολεμικά γύρω στό 6-7% (ἐκλογές 1932 καί 1936). Τὴν ἰσχυρότερη παρουσία τοῦ ΚΚΕ διέθετε στήν πόλη τῆς Νάουσας, ἡ ὁποία ἀποτελοῦσε τὸ «βιομηχανικὸ κέντρο τῆς περιοχῆς καί ὅπου ἀπὸ ἐκὼν ἢ ἀκὼν τὸ ΚΚΕ συγκέντρωσε περίπου τὸ 25% τῶν ψήφων (ἐκλογές 1928, 1932, 1933). Ἀντίθετα, στήν πόλη τῆς Βέροιας ἡ ἐπιρροή τοῦ ἦταν πολὺ περιορισμένη (2%-3% στίς ἐκλογές τοῦ 1928 καί 1932) καί μόνο στή δεκαετία τοῦ 1930 ἄρχισε κάπως νά ἀνέβαινε (περίπου 8% στίς ἐκλογές τοῦ 1933 καί 1936). Στόν ἀγροτικό πληθυσμὸ τοῦ νομοῦ ἡ δύναμη τοῦ ΚΚΕ ἦταν ἐλάχιστη, βρισκoύταν συγκεντρωμένη σέ λίγο μόνο χωριά καί συνολικά κυμαινόταν γύρω στό 1,5% (π.χ. ἐκλογές 1932 καί 1936)—ἡδηλὴ αἰσθητὰ μικρότερη ἀπὸ τὸν ἔθνικο μέσο ὄρο γιὰ τὸν ἀγροτικό πληθυσμό.

μέ τίς ὁποῖες ἐκφράζονταν στό χωριό οἱ ἀντιθέσεις ἀνάμεσα στό γαιοκτήμονα καί τοὺς κολῆγους τοῦ καί σχετικά μέ τὴ συγκεκριμένη διάρθρωση τῶν δικτῶν πολιτικῆς πελατείας ἐκείνην τὴν ἐποχὴ. Πάντως, αὐτὸ πού φαίνεται σίγουρο εἶναι ὅτι, ἡ ἀντιπαράθεση μέ τοὺς πρόσφυγες συνέβαλε ὥστε ὁ ντόπιος πληθυσμός—πού χαρακτηριζόταν ἀπὸ μιά σχετικά ἄνομοιογένεια καταγωγῆς, δέν διέθετε παραδοσιακὴ ἡγεσία, οὔτε συμμετείχε ἰδιαίτερα στή γενικότερη πολιτικὴ ζωῆ⁵—, νά κατακτησε τὴν ἐνότητά του. Μὲ αὐτὴ τὴν ἔννοια, ἡ ἀντιβενιζελική πολιτικὴ τοῦ τοποθέτηση ἐνισχυθῆκε ἀπὸ τὴ βενιζελική τοποθέτηση (σὲ ἔθνικο καί τοπικὸ ἐπίπεδο) τῶν προσφύγων καί ἀπέτελεσε συστατικὸ στοιχεῖο τῆς ταυτότητάς του. Ἀκόμα καί ἡ προσχώρηση, ἀργότερα, ἐνός μικροῦ τμήματος τῶν γηγενῶν στό βενιζελισμό δέν μποροῦσε νά ἀλλοιώσει αὐτὸ τὸ πλαίσιο, στό βαθμὸ μάλιστα πού καί στό ἐσωτερικὸ τῆς βενιζελικῆς παρατάξεως πρόσφυγες καί γηγενεῖς ὑποστήριζαν διαφοροτικούς ὑποψήφιους.

Σὲ ἀντίθεση μέ τοὺς ντόπιους, οἱ πρόσφυγες, Πόντιοι καί Καυκάσιοι, εἶχαν ἔντονα τοιμισμένη βενιζελική τοποθέτηση πού καθοριζόταν ἀπὸ τὴ γενικότερη πολιτικὴ τοποθέτηση τῶν προσφύγων καί ὡς ἕνα βαθμὸ, ἰδιαίτερα γιὰ τοὺς Πόντιους, συνδασόταν μέ μιά διαφοροτικὴ παράδοση πολιτιστικῆς, κοινοτικῆς καί πολιτικῆς ζωῆς. Ὅσοδὴποτε ὁμοῦ ἡ βενιζελικὴ τοποθέτηση τῶν προσφύγων ἐνισχυθῆκε σημαντικά ἀπὸ τὴν ἀντιθετικὴ πολιτικὴ τοποθέτηση τῶν γηγενῶν καί ἔτσι ἄρχισε νά ἐμφανίζεται καί ἔτινε νά διαμορφωθεῖ ἕνα διχοτομικὸ σχῆμα βενιζελικοῦ/ἀντιβενιζελικοῦ, ἔκφραση τοῦ πολιτικοῦ ἐπίπεδο τοῦ διχοτομικοῦ σχήματος ντόπιοι/πρόσφυγες. Ὅμως τὸ διχοτομικὸ αὐτὸ σχῆμα πού ἔτινε νά διαμορφωθεῖ στή Βεργίνα ἄρχισε πολὺ σύντομα νά ξεπερνιέται. Ἐνα πρῶτο στοιχεῖο τοῦ συνέβαλε ἀλλὰ καί προέικασε τὴν ἀνατροπὴ του ἦταν ἡ προσχώρηση στό ΚΚΕ ἐνός μικροῦ ἀριθμοῦ Ποντίων, προσχώρηση πού σύμφωνα μέ ὅλες τίς ἐνδείξεις μορεῖ νά ἐξηγηθεῖ ἀπὸ τίς σχέσεις πού διατηροῦσαν οἱ Πόντιοι τῆς Βεργίας μέ Πόντιους πού εἶχαν ἐγκατασταθεῖ σέ ἄστικες περιοχές. Αὐτὸ μάλιστα πού εἶχε ἰδιαίτερη σημασία εἶναι ὅτι οἱ Πόντιοι πού προσχώρησαν στό ΚΚΕ ὄχι μόνο δέν ἀποκόπηκαν γιὰ τὸ λόγο αὐτὸ ἀπὸ τὴν πολιτισμικὴ τῶν ομάδα, ἀλλὰ ἀντίθετα συμμετείχαν ἐνεργητικά στίς διαδικασίες ἀνάδειξης νέας τοπικῆς ἡγεσίας γιὰ τὸ ποντιακὸ στοιχεῖο καί κατ' ἐπέκτασή γιὰ τὸ χωριό. Πράγματι οἱ Πόντιοι, παρ' ὅλο πού πρῖν ἔρθουν στήν Ἑλλάδα εἶχαν ἀναπτύξει σημαντικὴ κοινοτικὴ ζωῆ, δέν φαίνεται νά διέθεταν, μέσα τουλάχιστον

5. Χαρακτηριστικὸ εἶναι ὅτι δέν ὑπάρχει σήμερα καμιά παράδοση σχετικά μέ τὸ μακεδονικὸ ἀγῶνα ὅτε ἀναφέρεται κανενὰς μακεδονομάχου ἀπὸ τὴ Βεργίνα (βλ. κατ'ἀλογο μακεδονομάχων τῆς περιοχῆς Ἡμαθίας στοῦ Ι. Παπαδάκη-Στάικου, ὁ. π., σελ. 39-44).

στό χωριό, παραδοσιακή ἡγεσία, στό βαθμό πού σχεδόν κανεῖς ἀπ' ὄσους εἶχαν κάποια ἀρμοδιότητα στήν κοινοτική ὀργάνωση στίς περιοχές προέλευσής δέν ἐγκαταστάθηκε στή Βεργίνα. Ἡ ἔλλειψη ὁμως ἡγεσίας μέσα στό χωριό διευκόλυνε τή λειτουργία τῶν μηχανισμῶν ἀνάδειξης νέας ἡγεσίας. Ἔτσι οἱ Πόντιοι—κυρίως αὐτοὶ πού προέρχονταν ἀπό τήν περιοχή τῆς Σάντας καί οἱ ὁποῖοι ἀποτελοῦσαν τὰ 3/4 τῶν Ποντίων τῆς Βεργίνας καί τή μόνη συγκροτημένη καί ἐνιαία ποντιακή ὁμάδα—ἀνέλαβαν, σχεδόν ἀμέσως μετά τήν ἐγκατάστασή τους, μιά σειρά πρωτοβουλιῶν (π.χ. ἴδρυση μορφωτικοῦ συλλόγου, ἀνέγερση σχολείου, ὀργάνωση θεατρικῶν παραστάσεων, δημιουργία βιβλιοθήκης, ἀγῶνες ἐναντίον τῶν γαιοκτημόνων τῆς περιοχῆς κτλ.), πού τοὺς ἀνεδείκνυαν, σέ συνδυασμό καί μέ τήν πληθυσμιακή ὑπεροχή τους, σέ ἡγετική ὁμάδα μέσα στό χωριό.⁶

Τό δεύτερο στοιχεῖο πού ἐπαιεῖ καθοριστικό ρόλο στήν ἀνατροπή τοῦ διχοτομικοῦ σχήματος ἦταν ἡ ὀξύνση τῶν ἀντιθέσεων μεταξύ Ποντίων καί Καυκασίων, οἱ ὁποῖες ἐκδηλώθηκαν μέ ἔντονη μορφή ἤδη ἀπό τά τέλη τῆς δεκαετίας τοῦ 1920, μέ ἀποτέλεσμα οἱ πρόσφυγες νά μὴ μπορέσουν ποτέ νά διαμορφωθοῦν σέ ἐνιαία ὁμάδα. Ἡ ἀντίθεση Ποντίων καί Καυκάσιων ἐνισχύθηκε καί συνδυάστηκε μέ τήν πολιτική διαφοροποίηση τῶν δύο ὁμάδων, πού ἐκφράστηκε, λίγο ἀργότερα, μέ τήν προσχώρηση τῶν δευτέρων, ἢ τουλάχιστον τῆς ἡγετικῆς τῆς ὁμάδας τοῖς εἰχε διαμορφωθεῖ ἐκεῖνη τῆν ἐποχῆ, στό δικτατορικό καθεστὼς Μεταξά. Ὅμως παρ' ὅλο πού οἱ ἀντιθέσεις μεταξύ Ποντίων καί Καυκασίων σημάδων σέ μεγάλο βαθμό τῆ ζωῆ τοῦ χωριοῦ, εἶναι ἰδιαίτερα δύσκολο, χωρίς ἱστορική ἔρευνα, νά ἐπαληθευτεῖ ὁποιαδήποτε συγκεκριμένη ὑπόθεση σχετικά μέ τίς αἰτίες πού ὄξυναν τὶς ἀντιθέσεις αὐτές (π.χ. διαμάχες ἐπιρροῆς σέ ἐνδοκοινοτικό ἐπίπεδο, διαμάχες πού ἀφοροῦσαν τῆ διανομῆ τῆς γῆς, σχέσεις μέ διαφορτικές, καί πιθανόν ἀντιθέτες, συγκροτημένες ὁμάδες ἔξω ἀπὸ τὸ χωριό, κτλ.). Ἐπίσης σὲ βαθμὸ πού οἱ ἀντιθέσεις οἱ ὁποῖες ἀναπτύχθηκαν στό ἐσωτερικὸ τοῦ γενικότερου ποντιακοῦ στοιχείου (Πόντιοι καί Καυκάσιοι) σέ ἐθνικὸ ἐπίπεδο δὲν ἔχουν καθόλου μελετηθεῖ, δέν εἶναι δυνατόν νά προσδιοριστοῦν ἂν οἱ διαμάχες πού δημιουργήθηκαν στή Βεργίνα μεταξύ Ποντίων καί Καυκασίων ἐπιρράσθηκαν ἢ ἐντάσσονται (καί ἂν ναί μέ ποιὸ τρόπο) στίς γενικότερες αὐτές ἀντιθέσεις, οὔτε ἂν ἔχουν τίς

6. Ἔτσι π.χ. τὸ 1935, πού ἡ Βεργίνα γίνεται αὐτόνομη κοινότητα, στίς πρῶτες κοινοτικές ἐκλογές οἱ Πόντιοι κερδίζουν ἀπὸ τοὺς ντόπιους τὴν προεδρία τῆς κοινότητας. Τὴν ἴδια ἐποχῆ Ποντίος ἦταν ἐπίσης ὁ γραμματέας τῆς κοινότητας καθώς καί οἱ δύο δάσκαλοι τοῦ χωριοῦ. Ἄς σημειωθεῖ ὅτι ἐπειδὴ στὴ διάρκεια τῶν ἐμφυλίων συγκρούσεων κίνηκαν τὰ ἀρχαία τῆς κοινότητας, γιὰ τὴ σύνθεση τῶν κοινοτικῶν συμβουλίων πρὶν τὸ 1946 καθὼς καί γιὰ τὰ γεγονότα αὐτῆς τῆς περιόδου βασιζόμεστε σέ διασταυρωμένες προσωπικὲς μαρτυρίες.

ρίζες τους (μέ ποιὸ τρόπο καί ὡς ποιὸ βαθμὸ) σέ ἀντιθέσεις πού προϋπήρχαν στίς περιοχές προέλευσής τους.

Πάντως ὁ διαχωρισμὸς Ποντίων καί Καυκασίων καί ἡ συμμαχία σέ πολιτικὸ ἐπίπεδο τῶν τελευταίων μέ τοὺς γηγενεῖς ὀδήγησε στήν ἐμφάνιση ἑνὸς τριχοτομικοῦ σχήματος—ἄλλοι οἱ Καυκάσιοι ἀποτελοῦσαν μιά ὁμάδα πού πολιτισμικά ἦταν συγγενική μέ τοὺς Πόντιους ἀλλὰ πολιτικά ταυτισμένη μέ τοὺς ντόπιους—καί εἶχε σάν ἀποτέλεσμα τὴν ἀνατροπή τοῦ συσχετισμοῦ τῶν δυνάμεων, ὄχι τόσο ἀπὸ ποσοτικὴ ἀποψη—μιά καί ἡ ὁμάδα τῶν Καυκασίων ἦταν σχετικὰ ὀλιγόριθμη—ὄσο κυρίως λόγω τῆς δυναμικότητας τῶν Καυκασίων πού ἀποτελέσαν τὸ ἐνεργητικὸ στοιχεῖο τῆς συμμαχίας μέ τοὺς ντόπιους καί ἀρχισαν νά διαδραματίζον ἡγετικὸ ρόλο στὴ ζωῆ τοῦ χωριοῦ, ἀναλαμβάνοντας τὸ 1939 καί τὴν προεδρία τῆς κοινότητας. Τὸ γεγονός αὐτὸ εἶχε, ἀναυακλαστικά, ὡς συνέπεια νά ὀξυνθοῦν ἀκόμα περισσότερο οἱ ἀντιθέσεις τους μέ τοὺς Πόντιους καί νά διευρυνθεῖ τὸ χάσμα ἀνάμεσα στίς δύο αὐτὲς ὁμάδες.

Οἱ διαφοροποιήσεις καί οἱ ἀντιθέσεις πού χαρακτηρίζαν τὴν πολιτικὴ ζωῆ τοῦ χωριοῦ στό τέλος τοῦ μεσοπολέμου ὀξύνθηκαν καί μορφοποιήθηκαν στὴ διάρκεια τῶν ἐμφυλίων συγκρούσεων τῆς δεκαετίας τοῦ 1940, ὅταν σάν προέκταση τῶν ἀντιθέσεων αὐτῶν, ἡ ἡγετικὴ ὁμάδα κί εἶνα σημαντικό τμήμα τῶν Καυκασίων προσχώρησε στήν ΠΑΟ ἐνῶ ἀντιθέτα τὸ ποντιακὸ στοιχεῖο προσχώρησε μαζικά στό ΕΑΜ.⁷ Ἔτσι, οἱ ἐμφύλιες συγκρούσεις τῆς δεκαετίας τοῦ 1940 μεταφράστηκαν, σέ τοπικὸ ἐπίπεδο, σέ συγκρούσεις κυρίως μεταξύ Ποντίων καί Καυκασίων—μέ μιά σχετικὰ ὀδύετη στάση, στήν πρώτη φάση, τῶν γηγενῶν—καί μέ τὴν ἐννοια αὐτῆ ἐντάσσονται στό εὐρύτερο πλαίσιο τῶν διαφοροποιήσεων καί συγκρούσεων τοῦ ποντιακοῦ στοιχείου σέ ἐθνικὸ ἐπίπεδο.⁸ Πάντως, παρ' ὅλο πού ἡ Βεργίνα

7. Μιλάμε γιὰ προέκταση κί ὄχι γιὰ αἰτιατὸ ἀποτέλεσμα γιὰ τὴ τοποθέτηση τῶν διάφορων ὁμάδων στὴ διάρκεια τῆς κατοχῆς—καί ἰδιαίτερα ἡ προσχώρηση τῶν Καυκασίων στήν ΠΑΟ—διευκολύνθηκε καί ἀπὸ συμπτωματικὰ περιστατικά. Ὅμως τὸ γεγονός ὅτι τὰ περιστατικά αὐτὰ ἴσως νά ἐπιδράσουν τόσο καταλυτικά καί κυρίως ἢ ἐνιαία ἀντιμετώπιση τους ἀπὸ τὴ συγκεκριμένη πολιτισμικὴ ὁμάδα, μπορούμε νά ὑποθέσουμε ὅτι ὀφείλεται, σέ μεγάλο βαθμὸ, στήν ἐνταση τῶν ἀντιθέσεων πού προϋπήρχαν.

8. Δυστυχῶς τὸ θέμα αὐτὸ—ὅπως καί τὸ γενικότερο τῆς συνθέσεως τῆς λαϊκῆς βίωσής τῶν πολιτικῶν παρατάξεων (καί τῶν μεταβολῶν πού ὑπέστη αὐτὴ ἡ σύνθεση) στὴ διάρκεια τῆς δεκαετίας τοῦ 1940—δέν ἔχει καθόλου μελετηθεῖ καί γι' αὐτὸ εἶναι πρακτικὰ ἀδύνατη ἀκόμα καί μιά κάπως σφαιρικὴ περιγραφή του. Ἐνδεικτικὰ μόνο μπορούμε νά ἀναφέρουμε ὅτι ἐνῶ ἕνα σημαντικό τμήμα τοῦ ποντιακοῦ στοιχείου προσχώρησε στό ΚΚΕ καί τὸ ΕΑΜ, ἕνα ἐξίσου σημαντικό τμήμα τῶν ἐπ'ἀνῶσεως τίς ἐθνικιστικῆς ὁμάδες ἡ συνερράστηκε καί ἐξοπλιστικῆ ἀπὸ τοὺς Γερμανοὺς ὅπως π.χ. τὰ ποντιακὰ χωριά τῆς βόρειας ὀχθῆς τοῦ Ἀλιάκιωνα τῆς περιοχῆς τῆς Κοζάνης [βλ. Δημ. Φυλακτῆς, Ἐθνικὴ Ἀντίσταση (ἀναμνήσεις ἀπὸ τὸ Βελβιτόν), Ἀθήνα 1977, σελ. 79] ἢ πολλα χωριά τῆς περιοχῆς τοῦ Κιλκίς, τῆς Περίας ἢ τῆς Δράμης (βλ. Ἄθ. Χρυσόχοῦ, Ἡ κατοχὴ ἐν Μακεδονία, τομ. 1, Θεσσαλον-

βρέθηκε συχνά τόν επίκεντρο της διαμάχης ΕΛΑΣ και ΠΑΟ για τόν έλεγχο της περιοχής και τών Πιερών και στη συνέχεια τών μαχών μεταξύ κυβερνητικού στρατού και ανταρτών,⁹ οι διαμάχες μέσα στο ίδιο το χωριό δέν πήραν τήν δευτέρευτη μορφή που είχαν σέ άλλα χωριά και γι' αυτό τά περισσότερα από τά ανθρώπινα θύματα τών εμφύλιων συγκρούσεων (περίπου 30 άτομα) σκοτώθηκαν σέ μάχες, ενώ αντίθετα δέν αναφέρονται περιπτώσεις ομαδικών άντεκδικήσεων από τή μιá ή τήν άλλη πλευρά.

4.2. ή λαϊκή βάση τών πολιτικών παρατάξεων κατά τή μεταπολεμική περίοδο

Όποσδήποτε όμως οι εμφύλιες συγκρούσεις και ή έκβασή τους, σέ άμεσο συσχετισμό μέ τίς δευτέρευτες

νική 1949, σελ. 74-86 και ΚΚΕ *Επίσημα Κείμενα*, τομ. 5ος, 'Αθήνα 1974, σελ. 439-444). Είναι χαρακτηριστικό άπ' αυτή τήν άποψη ότι οι άρχηγοί τών κυριότερων έθνικιστικών ομάδων της Μακεδονίας στη διάρκεια της Κατοχής ήταν Πόντιοι, όπως π.χ. ο Κυριάκος Παπαδόπουλος (Κισιά-Μπαζιάκ) στην περιοχή Πιερίας, ο Κων. Παπαδόπουλος στο Κιλκίς, ο 'Αν. Φωστερίδης (Τσαούζ-'Αντών) στη Δράμα κτλ. 'Η διάσπαση αυτή του γενικότερου ποιντακού στοιχείου και ο ιδιαίτερα μαχητικός ρόλος που έπαιξε και στις δύο παρατάξεις είχαν σαν αποτέλεσμα ο έθνοποιντακός συγκρούσεις να πάρουν δευτέρα μορφή, όπως συνέβη π.χ. στην περιοχή του Κιλκίς.

'Η έλλειψη μιáς σχετικά ολοκληρωμένης έστως και περιγραφικής μελέτης του θέματος κάνει πρακτικά άδύνατη τή διατύπωση ύποθετων σχετικά μέ τίς αιτίες που καθόρισαν τήν πολιτική ένταξη τών διαφόρων μεριδών του ποιντακού στοιχείου. 'Ο R. V. Burks π.χ. στο *The Dynamics of Communism in Eastern Europe*, Princeton, 1961, σελ. 60, βασιζόμενος στο άναπόδεικτο στοιχείο ότι οι Κανκασίοι προσχώρησαν μαζικά στο ΚΚΕ, ισχυρίζεται ότι αυτό οφείλεται «στη νοσταλγική άνάμνηση της ιδιαίτερης πατρίδας τους». Μιά πιο ένδιαφέρουσα παρατήρηση, που όμως, όπως είναι προφανές και από τήν περίπτωση της Βεργίνας, δέν μπορεί νά αποτελέσει γενική ύπόθεση, είναι ότι στις έθνικιστικές ομάδες προσχώρησε σέ μεγαλύτερο βαθμό το τουρκόφωνο στοιχείο (βλ. ΚΚΕ, *Επίσημα κείμενα*, δ.π., σελ. 438 για Κιλκίς και Νιγρίτα, σελ. 443 για τήν περιοχή Κοζάνης και επίσης σελ. 451). 'Ενα παρόμοιο ποιντακό χωριό όπου το τουρκόφωνο ποιντακό στοιχείο προσχώρησε στην ΠΑΟ και το έλληνοφώνον στον ΕΛΑΣ είναι τήν χωριό 'Ημερα της Κοζάνης (βλ. Δ. Φυλακτός, δ.π., σελ. 55-56 και 77-79) ενώ ένα αντίστοιχο παράδειγμα για γηγενή έθνοποιντακός άναφέρει ο C. Vermeulen στο άρθρο του: «Development and migration in the Serres basin», *Annals of the New York Academy of Sciences*, vol. 268 (1976), σελ. 59-70.

9. Τήν άνοιξη του 1943, κοντά στη Βεργίνα, έγινε ή πρώτη μάχη μεταξύ ΕΛΑΣ και ΠΑΟ στην περιοχή (βλ. Χρυσόχοιδο, δ.π., σελ. 64). Μετά από τή νίκη του στη μάχη αυτή, ο ΕΛΑΣ έκανε τήν πρώτη εμφύλιση του στο χωριό όπου πολύ γρήγορα το ΕΑΜ άπέκτησε σημαντική έπιρροή. 'Από τά τέλη του 1943 ο ΕΛΑΣ είχε ουσιαστικά τόν έλεγχο του χωριού χωρίς όμως νά έχει μόνιμα εγκατασταθεί σ' αυτό, στο βαθμό που ή περιοχή του έξακολουθούσε νά αποτελεί πεδίο μαχών (βλ. Χρυσόχοιδο, δ.π., σελ. 76 και 'Ημερολόγιο 'Ομάδας Μεραρχιών Μακεδονίας (ΟΜΜ) του ΕΛΑΣ, *Εθνολογία Αντίσταση*, συλλογή δεκάτη, 'Οκτώβριος 1971, σελ. 32). Τόν ολοκληρωτικό έλεγχο της περιοχής άπέκτησε ο ΕΛΑΣ το Σεπτέμβριο του 1944, όταν κατέλαβε τή γειτονική Μελίχη που αποτέλεσσε το προπύργιο της ΠΑΟ στην περιοχή (βλ. ήμερολόγιο ΟΜΜ, δ. π., σελ. 38), και τόν διατήρησε ως τήν άνοιξη του 1945. Στη διάρκεια του εμφύλιου πολέμου το χωριό, όπου από το 1947 είχε εγκατασταθεί μόνιμα στρατιωτική μονάδα, βρισκόταν σέ ουσιαστικά εμπόλεμη ζώνη ως τή τέλος του 1949.

πολιτισμικές αντίθεσεις, είχαν σημαντικές επιπτώσεις που, ως ένα βαθμό, καθόρισαν το πλαίσιο μέσα στο οποίο κινήθηκε ή πολιτική και κοινωνική ζωή του χωριού κατά τή μεταπολεμική περίοδο. Μιά πρώτη συνέπεια ήταν ότι μειώθηκε σημαντικά ή έπιρροή του ποιντακού στοιχείου, άκόμα κι από ποσοτική άποψη άφου, όπως προκύπτει και από τά δημογραφικά στοιχεία (βλ. § 1.3), ένας σημαντικός αριθμός Ποντίων—περίπου το 30%-40% του συνόλου τών Ποντίων—εγκατέλειψε το χωριό κατά τή διάρκεια της δεκαετίας του 1940.¹⁰ 'Αντίθετα, ισχυροποιήθηκε σημαντικά ή θέση τών ντόπιων, που ουσιαστικά άπέκτησαν τήν πλειοψηφία μέσα στο χωριό άλλα και τών Κανκασίων οι οποίοι έτειναν νά διαδραματίσουν πρωτεύοντα ρόλο κυρίως λόγω της ένεργητικής τους συμμετοχής στις εμφύλιες συγκρούσεις. 'Ετσι, π.χ., ή ήγετική ομάδα τών Κανκασίων που είχε αναλάβει τήν προεδρία της κοινότητας το 1939 κατόρθωσε νά τή διατηρήσει, μέ μικρά μόνο διαλείμματα, για μιá δλόκληρη δεκαετιαταία (ως τίς άρχές του 1954), χωρίς όμως νά μπορέσει νά προσφέρει μιá άποδεκτή και έθνοποιντακή ήγεςία στο χωριό. Γι' αυτό, λίγα χρόνια ύστερα από το τέλος του εμφύλιου ή έπιρροή της άρχισε νά μειώνεται σημαντικά, σέ συνδυασμό μέ τήν άνάδειξη νέων ήγετικών ομάδων και μιá συνεχή προσπαθεια—άλλοτε πετυχημένη και άλλοτε όχι—έξισορρόπησης τών πολιτισμικών αντίθεσεων, χαρακτηριστική έκφραση της οποίας είναι ή συνεχής έναλλαγή, στην προεδρία της κοινότητας, ντόπιων και προσφύγων κατά τή δεκαετία 1954-1964.

Στόν τομέα όμως που οι εμφύλιες συγκρούσεις είχαν, όπως είναι φυσικό, ιδιαίτερα σημαντικές επιπτώσεις ήταν στη διαμόρφωση και σύνθεση της λαϊκής βάσης τών πολιτικών παρατάξεων. 'Η κυριότερη ίσως μεταβολή, σέ σχέση μέ τήν προπολεμική περίοδο, ήταν ή εγκατάλειψη τών βενιζελογενών κομμάτων από το μεγαλύτερο μέρος του προσφυγικού στοιχείου που προσχώρησε μαζικά είτε στην άριστερα είτε στη δεξιά, μέ αποτέλεσμα μιá έντυπωση της μείωσης της λαϊκής τους βάσης που περιορίστηκε σέ ένα 20%-25%,¹¹ και το κυριότερο, μιá ριζική άλλαγή της φυσιογνωμίας τους, άφου δέν εξέφραζαν πλέον—σέ έθνοκοινωνικό επίπεδο—μιá συγκεκριμένη πολιτισμική ομάδα. 'Ετσι, ή λαϊκή βάση τών κομμάτων όν κέντρου κατά τή μεταπολε-

10. Θά πρέπει νά σημειώσουμε ειδικότερα ότι, όπως προκύπτει από τίς στειρήσεις 'Ιθαγένειας και από προσωπικές μαρτυρίες, 14 άτομα σκοτώθηκαν ως άνάγες στη διάρκεια του εμφύλιου και 9 κάτοφυγαν πρόσφυγες στις άνατολικές άχρες. Πρόκειται στη συντριπτική πλειοψηφία, για Πόντιους, άνδρες, ήλικιας εκείνη τήν εποχή, 18-30 έτών. Το γεγονός αυτό—που έπαληθεί τήν ισχύρη συσχέτισης πολιτικών και πολιτισμικών διαφοροποιήσεων στο χωριό κατά τή δεκαετία του 1940—είχε φυσικά σαν αποτέλεσμα νά στειρηθεί το ποιντακό στοιχείο από ένα σημαντικό τμήμα της διαμορφωμένης ή δυναμικής ήγεςίας του.

11. Βλ. Πίνακα 1, έκλογές 1958 και 1961.

Αποτελέσματα βουλευτικῶν ἐκλογῶν Βεργίνιας 1956-1977
(% τῶν ἐγκύρων)

	1956	1958	1961	1963	1964	1974	1977
ΕΔΕ/ΕΠ	-	-	-	-	-	0,0%	3,8%
ΕΡΕ/ΝΔ	55,5%	47,4%	39,8%	27,2%	32,0% ²	63,3%	54,5%
ΚΦ/ΕΚ/ ΕΚΝΔ/ΕΑΗΚ-	-	15,9%	23,7% ⁴	38,9%	47,4%	20,0%	8,6%
ΠΑΣΟΚ	-	-	-	-	-	9,3%	23,1%
ΕΔΑ/ΕΑ	-	29,1%	17,7%	19,3%	20,6%	7,4%	-
ΚΚΕ	-	-	-	-	-	(2,1%) ⁶	6,5%
Συμμαχία	-	-	-	-	-	(5,2%) ⁹	3,2%
Δημοκρατική Ἔνωσις ¹	43,7%	-	-	-	-	-	-
Διάφοροι	0,8% ²	7,6% ³	18,9% ⁵	14,5% ⁶	-	-	0,4% ¹⁰

*. Τὴν περίοδο τοῦ μεσοπολέμου καὶ μεταπολεμικά ὡς καὶ τὶς ἐκλογές τοῦ 1952 (καὶ μὲ ἔξαιρση τὶς ἐκλογές τοῦ 1950) οἱ κάτοικοι τῆς Βεργίνιας ψήφισαν σὲ κοινὰ ἐκλογικά τμήματα μὲ ἄλλα χωριά (κατὰ κανὼνα τὰ Παλατιτσία).

1. Συνασπισμὸς τοῦ συνόλου τῶν κεντρῶν κομμάτων καὶ τῆς ΕΔΑ
2. Κόμμα Προοδευτικῶν (ΚΠ)
3. Πρόκειται γιὰ ἓνα συνδυασμὸ ἀνεξαρτήτων πού πῆρε 2,6% καὶ γιὰ τὸ συνδυασμὸ τῆς ΠΑΔΕ πού πῆρε 5%. Τὸ μεγαλύτερο μέρος (3,5%) τῶν ψήφων τῆς ΠΑΔΕ συγκέντρωσε ὁ ὑποψήφιος τοῦ Κόμματος Προοδευτικῶν
4. Συνασπισμὸς τῆς ΕΚ καὶ τοῦ ΚΠ
5. Ἀνεξάρτητος ὑποψήφιος, Παναγιωτῆς Νικ., ὑποψήφιος τοῦ ΚΠ τὸ 1963 καὶ τὸ 1964
6. Κόμμα Προοδευτικῶν
7. Συνασπισμὸς τῆς ΕΡΕ καὶ τοῦ ΚΠ
8. Σταυροὶ προτιμήσεως τῶν ὑποψηφίων τοῦ ΚΚΕ
9. Σταυροὶ προτιμήσεως τῶν ὑποψηφίων τῆς ΕΔΑ καὶ τοῦ ΚΚΕ (ἔσ.)
10. Κόμμα Νεοφιλελευθέρων καὶ ΕΚΚΕ

μικὴ περίοδο χαρακτηριζόταν ἀπὸ μιὰ ἔντονη ἀνομοιογένεια, δεδομένου ὅτι μιὰ σημαντικὴ μερίδα τῆς, πού διαδραματίζει πλέον καὶ ἡγετικὸ ρόλο καὶ πού ἀποτελοῦσαν κυρίως ντόπιοι, διατηροῦσε στενοῦς πολιτικούς δεσμούς μὲ τὴ λαϊκὴ βάση τῆς δεξιάς, ἐνὸς τὸ ὑπόλοιπο τμήμα τῆς—πού σπηριζόμενοι στὰ ἀποτελέσματα τῶν ἐκλογῶν τοῦ 1958 μπορούμε νὰ υποθέσουμε ὅτι ἦταν τῆς τάξης τὸ 10%¹²— διατηροῦσε ἀντιστοιχῶς δεσμούς, πολιτικικούς εἶτε πολιτικούς, μὲ τὴ λαϊκὴ βάση τῆς ἀριστερᾶς. Ὅσον ἀφορᾷ τὴν ἐντυπωσιακὴ ἐκλογικὴ ἄνοδο τῆς ΕΚ τὸ 1963 καὶ τὸ 1964—πού πραγματοποιήθηκε χάρις στὴν εὐκαιριακὴ προσχώρησι ἐνὸς τμήματος τῆς λαϊκῆς βάσεως τῆς δεξιάς¹³—πρέπει νὰ θεωρήσουμε ὅτι ἦταν ἀποτέλεσμα καθαρὰ συγκυρικῶν λόγων καὶ γι' αὐτὸ καὶ πέρασε χωρὶς ν' ἀφήσει ἴχνη. Σήμερα ἡ λαϊκὴ βάση τῶν κομμάτων τοῦ κέντρου—πού τὸ μεγαλύτερο τμήμα τῆς ἐκφράζεται ἀπὸ τὸ ΠΑΣΟΚ—ἐξακολουθεῖ νὰ χαρακτηρίζεται ἀπὸ μιὰ ἔντονη ἀμορφία καὶ δὲν φαίνεται νὰ ἔχει κατορθώσει

12. Μὲ βάση τὰ ἀποτελέσματα τῆς ΕΔΑ στὶς ἐκλογές τοῦ 1961, 1963 καὶ 1964, μπορούμε νὰ υποθέσουμε ὅτι ἡ λαϊκὴ βάση κατὰ τὴν δεκαετία τοῦ 1950 ἦταν τῆς τάξης τὸ 20%, ἐνὸς στὶς ἐκλογές τοῦ 1958 πῆρε περίπου 30% (βλ. πίνακα 1).

13. Ὅπως προκύπτει ἀπὸ τὸν πίνακα 1, τὴν περίοδο 1961-1964 δὲν φαίνεται νὰ ὑπῆρξε οὐσιαστικὰ καμιά διαρροή ἀπὸ τὴν ΕΔΑ πρὸς τὴν ΕΚ.

νὰ ἀναδείξει μιὰ ἰσχυρὴ ἀτομικὴ ἢ συλλογικὴ ἡγεσία πού νὰ μπορεῖ νὰ ἀναπληρώσει τὴ βιολογικὰ καὶ πολιτικὰ ξεπερασμένη ἡγεσία τῆς δεκαετίας τοῦ 1950. Γι' αὐτὸ, ἡ ἐκλογικὴ δυναμικότητα πού παρουσίασε τὸ ΠΑΣΟΚ στὶς ἐκλογές τοῦ 1977 φαίνεται νὰ προέρχεται κυρίως ἀπὸ τὸ γεγονός ὅτι ἀποτελεῖ—στὸ τοπικὸ ἐπίπεδο—μιὰ μορφὴ ὑπέρβασης τῶν παραδοσιακῶν πολιτισμικῶν καὶ πολιτικῶν ἀντιθέσεων, ὑπέρβαση πού ὡς ἓνα βαθμὸ διευκολύνεται ἀπὸ τὴν ἀνομοιογένεια καὶ ἀμορφία τῆς λαϊκῆς τῆς τῆς βάσεως.

Σὲ ἀντίθεση μὲ τὴ σχετικὰ περιορισμένη ἐπιρροὴ τῶν κεντρῶν ἢ κεντρογενῶν πολιτικῶν δυνάμεων, ἡ λαϊκὴ βάση τῶν δεξιών κομμάτων διευρύνθηκε—σὲ σύγκριση μὲ τὴν προπολεμικὴ ἀντιβενιζελικὴ παράταξι—χάνοντας ὅμως τὴν παλιὰ τῆς ὁμοιογένεια, δεδομένου ὅτι στὸ ἐσωτερικὸ τῆς ἄρχισαν νὰ παίζουν καθοριστικὸ ρόλο οἱ πολιτισμικὲς διαφοροποιήσεις. Πράγματι, στὴ μεταπολεμικὴ περίοδο, ἡ λαϊκὴ βάση τῶν κομμάτων τῆς δεξιάς ἀποτελέστηκε ἀπὸ δύο ξεχωριστὲς κοινωνικὲς ὁμάδες, πού ἡ κάθε μιὰ ἐμφανίζει ἰδιαίτερη ἐσωτερικὴ συνοχή, ἐνὸς ἂ μεταξὺ τους ἀντιθέσεις ἀποτελοῦν συχνὰ καθοριστικὸ παράγοντα στὴ διαμόρφωση τῶν συμμαχιῶν σὲ τοπικὸ ἐπίπεδο.

Ἡ πρώτη ἀπ' αὐτὲς τὶς δύο ὁμάδες ἀποτελεῖται ἀπὸ ντόπιους καὶ χαρακτηρίζεται ἐπομένως ἀπὸ μιὰ ἔντονη πολιτισμικὴ ὁμοιογένεια—χωρὶς αὐτὸ νὰ σημαίνει ὅτι καλύπτει τὸ σύνολο τῶν ντόπιων ἢ ὅτι, μὲσω οἰκογενειακῶν ἢ διαπροσωπικῶν συμμαχιῶν δὲν περιλαμβάνει καὶ ὀρισμένους πρόσφυγες—, τὴν ὁποία καὶ προβάλλει, ὅπως συνέβη στὶς κοινοτικὲς ἐκλογές τοῦ 1975, ὅταν γιὰ πρώτη φορὰ στὴ μεταπολεμικὴ ἱστορία τὸ χωριὸ ἐμφανίστηκε ἄμιγξής συνδυασμὸς γηγενῶν. Ἡ κοινὴ αὐτὴ πολιτισμικὴ ταυτότητα ἐνισχύεται καὶ συμβαδίζει ἐπίσης μὲ μιὰ κοινὴ πολιτικὴ ταυτότητα καὶ παράδοση (ἀντιβενιζελικὴ πρόελευση, προσήλωσι τὸν βασιλικὸ θεσμό, ἀποδοχὴ τῆς δικτατορίας κτλ.), γεγονός πού μᾶς ἐπιτρέπει, ἴσως καταχρηστικά, νὰ χαρακτηρίσουμε τὴν ὁμάδα αὐτὴ ἀπὸ πολιτικὴ ἄποψη, ὡς «παραδοσιακὴ δεξιά». Ὁ συνδυασμὸς τῶν δύο αὐτῶν στοιχείων—κοινότητα πολιτισμικῆς καὶ πολιτικῆς ταυτότητας—μποροῦμε νὰ υποθέσουμε ὅτι προσφέρει τὸν κυριότερο συνδετικὸ κρίκο καὶ ἐξασφαλίζει τὴ συνεκτικότητα τῆς ὁμάδας, ἡ ὁποία ἀποτελεῖ σήμερα τὴν συμπλερότερη καὶ ἰσχυρότερη ὁμάδα μέσα στὸ χωριὸ, συσπειρόντας, ὅπως μπορούμε νὰ ἐκτιμήσουμε μὲ βάση τὰ ἐκλογικά ἀποτελέσματα, τὸ 30%-40% τῶν κατοίκων.¹⁴ Ἀντίθετα, σὲ

14. Στὶς τελευταῖες βουλευτικὲς ἐκλογές 17-11-77, οἱ δύο γηγενεῖς ὑποψήφιοι τῆς ΝΑ συγκέντρωσαν τὸ 30% τῶν ψήφων, ἐνὸς γενικά στὶς ἐξῆ βουλευτικὲς ἐκλογές πού πραγματοποιήθηκαν ἀπὸ τὸ 1958 ὡς σήμερα οἱ γηγενεῖς ὑποψήφιοι τῆς ΕΡΕ καὶ τῆς ΝΑ συγκέντρωσαν ἀπὸ 25% (τὸ 1964) ὡς 50% (τὸ 1974) τοῦ συνόλου τῶν ψήφων. Δύο ἄλλοι ἐκλογικοὶ δείκτες πού μᾶς ἐπιτρέπουν νὰ ἐκτιμήσουμε τὸ μέγεθος τῆς συγκεκριμένης ὁμάδας πού ἐξετά-

έκλογικό επίπεδο ή κοινή ταυτότητα της ομάδας εκφράζεται μόνιμα με ένια συμπεριφορά όσον αφορά την επιλογή του κόμματος όχι όμως κι όσον αφορά την επιλογή του υποψηφίου, όπου οι προτιμήσεις διαμοιράζονται ανάμεσα στους δύο γηγενείς υποψηφίους της ΝΔ που εκπροσωπούν την έπαρχία της Βέροιας.¹⁵ Η διπλή αυτή βουλευτική εκπροσώπηση, που συνδυάζεται με την ύπαρξη πολυκέφαλης κι όχι ένιας ήγεσίας, εισάγει φυσικά ένα παράγοντα άνομοιογένειας, που ο πιθανός συνδυασμός του με άλλες αντιθέσεις άπειλει την ενότητα της ομάδας. Δείχνει όμως ταυτόχρονα ότι η πρόσδεση σ' ένα βουλευτή δεν φαίνεται να αποτελεί τό καθοριστικό στοιχείο για τη συνεκτικότητα της.

Η δεύτερη ομάδα αποτελείται από πρόσφυγες (Πόντιους και Καυκάσιους) που έχουν προσχωρήσει στη δεξιά, χαρακτηρίζεται δηλαδή κι αυτή, όπως και η πρώτη, από μία κοινή πολιτισμική και πολιτική ταυτότητα. Σε έκλογικό επίπεδο η ομάδα αυτή υποστηρίζει περισσότερο τον Πόντιο δεξιό υποψήφιο και σε πολύ μικρότερο βαθμό τό κόμμα στό οποίο αυτός ανήκει.¹⁶ Είναι απ' αυτή την άποψη χαρακτηριστικό ότι όταν τό 1961—πού δεν είχε συμπεριληφθεί Πόντιος υποψήφιος στό ψηφοδέλτιο της ΕΡΕ—εμφανίστηκε ανεξάρτητος Πόντιος δεξιός υποψήφιος συγκέντρωσε, παρ' όλο πού δεν είχε έλλπιδες έπιτυχίας, τό 18% τών ψήφων στό χωριό,¹⁷ ενώ αντίθετα ή ΕΡΕ έπεσε κάτω από τό 40%, δηλαδή συγκέντρωσε οδισιαστικά μόνο τίς ψήφους της ομά-

ζουμε είναι τό δημοψήφισμα της 8-12-74, όπου ή βασιλευτική συγκέντρωσε τό 36,5%, και οι κοινοτικές εκλογές τό 1975, όπου τό ψηφοδέλτιο τών γηγενών συγκέντρωσε τό 45%.

15. Αυτό ίσχυει από τό 1963 και μετά, πού ή έκλογική περιφέρεια τού ν. Ήμαθίας έγινε τετραεδρική όπότε ή σύνθεση τού συνδυασμού της ΕΡΕ και της ΝΔ, άσχετα από όρισμένες άλλαγές προσώπων, ήταν πάντα: δύο γηγενείς υποψήφιοι από την έπ. Ήμαθίας (Βέροια), ένας από την έπ. Νάουσας και ένας Πόντιος. Τήν προηγούμενη περίοδο (1956-1961) ή έκλογική περιφέρεια τού ν. Ήμαθίας ήταν τριεδρική και γι' αυτό στό συνδυασμό της ΕΡΕ συμμετείχε κατά κανόνα μόνον ένας γηγενής υποψήφιος από την έπ. Ήμαθίας (ένώ οι άλλοι δύο ήταν άπό την έπ. Νάουσας και ένας Πόντιος, με εξαίρεση τίς εκλογές τού 1961 πού δεν είχε συμπεριληφθεί Πόντιος υποψήφιος).

16. Γενικότερα στό νομό Ήμαθίας τό προσφυγικό στοιχείο (κυρίως Πόντιοι και Καυκάσιοι) πού προσχώρησε μεταπολεμικά στη δεξιά αποτέλεσε ένα ιδιαίτερα συμπαγές έκλογικό σόμα πού αντιπροσώπευε περίπου τό 8% τού σόυλου τών ψηφοφόρων τού νομού. Είναι χαρακτηριστική απ' αυτή την άποψη ή σταθερότητα τών αποτελεσμάτων πού πέχουν οι διάφοροι Πόντιοι δεξιοί υποψήφιοι, άσχετα άν είχαν συμπεριληφθεί στό συνδυασμό κόμματος ή εμφανίστηκαν ως ανεξάρτητοι. [Πυλωφόρ Λεων., 1951 (Έλληνικός Συναγερμός) 8,4%, 1952 (Ανεξάρτητος) 8%, Παναγιωτίδης Νικ., 1961 (Ανεξάρτητος) 8,2%, 1964 (ΕΡΕ) 7,85%, Ίακωβίδης Άρχ., 1974 (ΝΔ) 8,2%, 1977 (ΝΔ) 10,3%].

17. Σ' αυτά τά επίπεδα μπορούμε και γενικότερα να έκτιμώσουμε, με βάση τά έκλογικά αποτελέσματα, τό μέγεθος της συγκεκριμένης ομάδας. Κυριότερη εξαίρεση αποτέλεσαν οι εκλογές τού 1964 όπου ο Πόντιος δεξιός υποψήφιος συγκέντρωσε στην Βεργίνα μόνο τό 7%, γεγονός πού όδηγη στην ύπόθεση ότι ή μετατόπιση, μεταξύ 1963 και 1964, από τη δεξιά (ΕΡΕ και ΚΠ) πρós την ΕΚ άφορούσε κυρίως τη δεύτερη αυτή ομάδα.

δας τών γηγενών. Η πρόσδεση σ' έναν ύποψήφιο—τό πρόσωπο τού όποιου μπορεί ν' αλλάζει όχι όμως και τά συγκεκριμένα πολιτισμικά και πολιτικά χαρακτηριστικά—εκφράζοντας την επιδίωξη ένσωμάτωσης σ' ένα γενικόπορο πολιτισμικό και πολιτικό σύνολο, αποτελεί συστατικό στοιχείο της ταυτότητας της δεύτερης αυτής ομάδας. Γι' αυτό μπορούμε να ύποθέσουμε ότι ή διαφοροποίηση της από την «παράδοσιακή δεξιά» είναι κυρίως άπόρροια της διαφορετικής πολιτισμικής και πολιτικής της παράδοσης και σε μικρότερο βαθμό συνέπεια συγκεκριμένων ιδεολογικών επιλογών. Πάντως οι δύο ομάδες πού συναποτελούν σήμερα τη λαϊκή βάση της ΝΔ πολύ σπάνια εμφανίζονται ως ένια σόνολο, ενώ οι μεταξύ τους αντιθέσεις παίρνουν όρισμένες φορές όξυνμένη μορφή, ιδιαίτερα στις κοινοτικές εκλογές. Η «προσφυγική» ομάδα της δεξιάς χαρακτηρίζεται από μία σημαντική δυναμική ή όποία όφείλεται σε μεγάλο βαθμό τής διαφορούμενη τοποθέτησή της: ενώ ή διαμόρφωση της πραγματοποιήθηκε κυρίως διά μέσου τών έμφυλιών συγκρούσεων της δεκαετίας τού 1940, ή σημερινή της πολιτική ταυτότητα τείνει όλο και περισσότερο να άποδοσμευτεί απ' αυτές, άποτελώντας κατά κάποιο τρόπο μία μορφή υπέρβασης τών παλιών αντιθέσεων. Η διαδικασία αυτής της άποδόσμευσης εκφράζεται έντυπωσιακά στό επίπεδο της «τοπικής ήγεσίας»: οι παλιοί «τοπικοί ήγέτες», πού είχαν διαδραματίσει σημαντικό ρόλο τής εποχή τού έμφυλίου, έχουν από καιρό τοποθετηθεί σχεδόν στό περιθώριο, ενώ ή νέα ήγεςία της ομάδας, πού έχει άναδειχθεί τά τελευταία 10-15 χρόνια, άποτελεί κατά κάποιο τρόπο τη σύγκλιση-σύνθεση τών πολιτικών και πολιτισμικών αντιθέσεων τού χωριού. Έτσι, χάρη στη νέα της ήγεςία και τοποθέτηση, ή ομάδα αυτή άποκτά μία θέση-κλειδί στην πολιτικοκοινωνική ζωή τού χωριού, γιατί ενώ στό γενικό πολιτικό επίπεδο βρίσκεται ταυτισμένη με τούς ντόπιους, στό ένδοκοινοτικό επίπεδο τείνει να άποτελέσει μία γέφυρα για την έπανάσκόλληση της διασπασμένης ένότητας τού προσφυγικού στοιχείου.

Τέλος, ή άριστερά άπόκτησε τη μεταπολεμική περίοδο μία σημαντική και ιδιαίτερα συμπαγή λαϊκή βάση, της τάξης τού 20% (έκλογές 1961, 1963 και 1964) της όποιας κύριος κορμός ήταν τό ποντιακό στοιχείο και βασική άναφορά ή αντίσταση και ό έμφύλιος πόλεμος στη διάρκεια τών όποιων και διαμορφώθηκε.¹⁸ Ο καθορισμός της λαϊκής βάσης της

18. Η σημαντική αύξηση σε σχέση με την προπολεμική περίοδο και ή σταθερότητα της λαϊκής βάσης της άριστερας ως τά μέση της δεκαετίας τού 1960 είναι χαρακτηριστικά για τό σόνολο τού ν. Ήμαθίας, όπου ή έκλογική δύναμη της ΕΔΑ πριν από τό 1967 κυμαινόταν μεταξύ 14%, και 17% (έκλογές 1951, 1961, 1963 και 1964) με κυριότερη εξαίρεση τίς εκλογές τού 1958 στις όποιες ή ΕΔΑ συγκέντρωσε τό 26%. Όπως και προπολεμικά, ή ισχυρότερη παρουσία τίς άριστεράς ήταν στην πόλη της Νάουσας

ἄριστερᾶς σέ ἄμεση ἀναφορά μέ τίς διαφοροποιήσεις πού προκάλεσαν οἱ ἐμφύλιες συγκρούσεις—τόσο στό ἐπίπεδο τῆς συνειδήσεως τῶν ὁπαδῶν τῆς ὅσο καί στό ἐπίπεδο τῆς ἀντιμετώπισής τους ἀπό τούς ἀντιπάλους τους—ἐμπόδιζε (ἢ τουλάχιστον δυσκόλευε σημαντικά) τήν ἐπέκτασή της πέρα ἀπό τή συγκεκριμένη ὁμάδα πού ταυτίστηκε μέ τήν ἀριστερά τῆ δεδομένη ἐποχῆ, ἀλλά εἶχε ἐπίσης σάν συνέπεια νά διατηρηθεῖ γιά μιά μεγάλη χρονική περίοδο ἡ συνεκτικότητα τῆς λαϊκῆς τῆς βάσης. Ἡ συνεκτικότητα αὐτή ἀρχίζει νά κλονίζεται καθῶς ἡ ἐποχῆ ἢ ὁποία χρησιμεύει ὡς σημείο ἀναφορᾶς ἀποακρύνεται χρονικά καί ἀρχίζει νά μὴν ἀφορᾶ πιά τά ἴδια ἄτομα ἀλλά τήν οἰκογένεια ἢ τῆ γενικότερη πολιτισμική τους ὁμάδα—καί ἐπομένως οἱ ἀντιθέσεις πού προκάλεσαν οἱ ἐμφύλιες συγκρούσεις ἀρχίζουν νά ἀμβλύνονται—ἀλλά κυρίως στό βαθμό πού οἱ κοινωνικές καί οἰκονομικές συνθήκες μεταβάλλονται ἀλλάζοντας τή φυσιογνωμία τοῦ χωριοῦ. Ἔτσι, ἐνῶ ἡ λαϊκή βάση τῆς ἀριστερᾶς στό χωριό ἐμφανίζεται ἰδιαίτερα συμπαγῆς ὡς τά μέσα τῆς δεκαετίας τοῦ 1960, παρουσιάζει μιά ἐντυπωσιακή διαρροή τῆς ἐπόμενης δεκαετίας πού περιορίζεται σήμερα τῆν ἀριστερά σέ δευτερεύουσα δύναμη, συμπληρωματική ἄλλων δυνάμεων.¹⁹

Ἡ διαρροή αὐτή, παρ' ὅλο πού δέν φαίνεται νά προσδιορίζεται ἀπό ἰδεολογικές ἐπιλογές καί ἐπομένως νά κατευθύνεται ἐνιαῖα πρὸς μιά συγκεκριμένη πολιτική ὁμάδα, μποροῦμε νά υποθέσουμε ὅτι καθορίζεται σέ μεγάλο βαθμό ἀπό πολιτικοκοινωνικές συγγένειες, μέ τήν ἔννοια ὅτι ἡ καινούργια ἐνταξίση δέν πρέπει νά βρισκται σέ ριζική ἀντίθεση μέ τήν πολιτική παράδοση ἢ τῆ σημερινή ὑπόσταση τῆς πολιτισμικῆς ὁμάδας. Ἔτσι, ἡ κυριότερη κατεύθυνση διαρροῆς τῶν ὁπαδῶν τῆς ἀριστερᾶς φαίνεται ὅτι ἦταν τὸ 1974 ὁ Πόντιος ὑποψήφιος τῆς ΕΔΗΚ καί τὸ 1977 ὁ ὑποψήφιος τοῦ ΠΑΣΟΚ πού προέβλεπε τήν ἀριστερή προέλευσή του, ἐνῶ ἕνα μικρὸ τμήμα πρέπει νά προσχώρησε στήν «προσφυγική» μερίδα τῆς ΝΔ, γεγονός πού δείχνει ὅτι ἡ διαρροή τῶν ὁπα-

(ὅπου ἡ ΕΔΑ συγκέντρωνε κατὰ κανόνα τὸ 35-40% ἐνῶ τὸ 1958 ἔξεπεράσε τὸ 50%) καί κατὰ δεύτερο λόγο στήν πόλη τῆς Βέροιας (ὅπου ἡ ἐκλογική της δύναμη κυμαινόταν γύρω στὸ 20%). Ἀλλὰ σέ ἀντίθεση μέ τήν προπολεμική περίοδο, ἡ ἀριστερὰ εἶχε ἀποκτήσει ἐπίσης μιά σχετικὰ ἀξιολογία ἐπαρῶς καί στὸν ἀγροτικό πληθυσμὸ τοῦ νομοῦ (ὅπου ἡ ἐκλογική δύναμη τῆς ΕΔΑ κυμαινόταν γύρω στὸ 10%), ἐπαρῶς πού βρισκόταν ὁμως συγκεντρωμένη σέ ὁρισμένα μόνο χωριά.

19. Ἡ διαρροή, ἀπὸ τὰ μέσα τῆς δεκαετίας τοῦ 1960 ὡς τὰ μέσα τῆς δεκαετίας τοῦ 1970, ἐνῶς σημαντικῶν τμημάτων τῆς λαϊκῆς βάσης τῆς ἀριστερᾶς, μέ ἀποτέλεσμα τὴν ἐντυπωσιακή πτώση τῆς ἐκλογικῆς τῆς δυνάμεως—πὺ πιστοποιήθηκε στίς ἐκλογές τοῦ 1974 καί τοῦ 1977—δέν ἀφορᾶ μόνο τὸ συγκεκριμένο χωριό ἀλλὰ τὸ σύνολο τοῦ ν. Ἡμαθίας καί γενικότερα ὅλοκληρη τὴν Μακεδονία. Πράγματι ἀν συγκρίνομε τὰ ἀποτελέσματα τῆς ΕΔΑ στίς ἐκλογές τοῦ 1963 καί τοῦ 1964 μέ τὰ ἀποτελέσματα τοῦ ΚΚΕ καί τῆς Συμμαχίας τοῦ 1977 (καί φυσικά ἄκομα περισσότερο μ' αὐτὰ τῆς Ἐνωμένης Ἀριστερᾶς τοῦ 1974), παρατηροῦμε μιά πτώση πού ξεπερνάει, σ' ὅλες σχεδὸν τίς περιοχές τῆς Μακεδονίας, τὸ 30%.

δῶν τῆς ἀριστερᾶς ἐκφράζει κυρίως μιά τάση γιά ἐπανένταξη στό κοινωνικό σύνολο—στό περιθώριο τοῦ ὁποίου εἶχαν τοποθετηθεῖ ἀπὸ τούς ἀντιπάλους τους—χωρὶς ὁμως μιά ταυτοχρόνη ἀπάρνηση ἢ ρήξη μέ τήν οἰκονομική εἴτε πολιτισμική παράδοσή.²⁰

4.3. συμπεράσματα καί ὑποθέσεις

Ἡ περιγραφή καί ἀνάλυση τῆς σύνθεσης τῆς λαϊκῆς βάσης τῶν πολιτικῶν παρατάξεων, τῶν διαφοροποιήσεών της καί τῆς ἱστορικῆς ἐξέλιξης τῶν διαφοροποιήσεων αὐτῶν τὰ τελευταῖα πενήτα χρόνια μᾶς ἐπιτρέπουν νά διατυπώσουμε ὁρισμένα πρῶτα συμπεράσματα πού ἀποτελοῦν ταυτοχρόνα ἀντίστοιχες ὑποθέσεις ἐργασίας.

α) Οἱ πολιτισμικῆς διαφορῆς μέ τίς ἀντιθέσεις πού προκάλεσαν στή διάρκεια τῶν τελευταίων πενήτα χρόνων καί ἰδιαίτερα μέ τή φόρτιση πού πῆραν μέσω τῶν ἐμφύλιων συγκρούσεων ἐξακολουθοῦν νά παραμένουν, παρὰ τίς μεταβολές πού ὑπέστησαν, τὸ βασικό ἱστορικό ὑπόβαθρο τῶν σημερινῶν πολιτικῶν διαφοροποιήσεων στή Βεργίνα. Μάλιστα ὁ μεγάλος βαθμὸς σύμπτωσης τῶν πολιτικῶν καί πολιτισμικῶν ἀντιθέσεων—κυρίως στήν περίοδο τοῦ μεσοπολέμου, τῆς κατοχῆς καί τοῦ ἐμφυλίου—ὀδήγησε σέ μιά ἔντονη διαπλοκή τῶν δύο ἐπιπέδων ἔτσι συχνά οἱ πολιτισμικῆς ἢ πολιτικῆς κατηγορίες νά χρησιμοποιοῦνται ἐναλλακτικά γιά τὸν προσδιορισμὸ τοῦ συλλογικοῦ «ἡμεῖς» ἢ «αὐτοῖς», παραγνωρίζοντας ἢ ὑποβαθμίζοντας τίς, πολλές φορές, σημαντικῆς ἐξαιρέσεις. Μέ ἀποτέλεσμα ἡ πολιτική ταυτότητα ἐνὸς ἀτόμου—ἰδιαίτερα ὅσον ἀφορᾶ τίς διαμάχες σέ ἐνδοκοινοτικό ἐπίπεδο—νά μὴν καθορίζεται μόνο ἀπὸ τῆ σημερινή πολιτική του τοποθέτηση ἀλλὰ σέ μεγάλῳ βαθμῳ ἀπὸ τήν πολιτισμική του προέλευση καί τῆ θέσι πού ὁ ἴδιος ἢ ἡ οἰκογένειά του εἶχαν παρῆε τίς συγκρούσεις τῆς δεκαετίας τοῦ 1940.

Ἡ ζωικότητα αὐτῆ τῶν παλιῶν ἀντιθέσεων—πὺ μόνο στοὺς νέους δείχνει ὡς ἕνα βαθμὸ νά ξεπερνιέται—συμβαδίζει μέ μιά σχετική ἀδράνεια, καί ἐπομένως αὐτονομίση, τῶν κομματικῶν ἐπιλογῶν ὡς πρὸς τίς νέες ἀντιθέσεις πού ἐμφανίζονται (παχ. ἀκτῆμονες/παλιοὶ κληροῦχοι, μεγάλοι/μικροὶ παραγωγοί, πρόσφατοι ἐπιοικοί/παλιοὶ κάτοικοι, νέοι/γέ-

20. Ἄν καί ἡ ἐκλογική δύναμη τῶν πολιτικῶν κομμάτων στὸ ν. Ἡμαθίας κατὰ τὴ μεταπολεμική περίοδο παρουσίασε σημαντικῆς ἐναλλαγῆς, ἀκολουθῶν μιά μεγάλη προσήγηση, τουλάχιστον ἀπὸ τὸ 1956 καί μετὰ, τὰ γενικότερα ἐκλογικά ρεύματα πού ἐμφανίστηκαν στήν Ἑλλάδα, ἡ διαμόρφωση καί σύνθεση τῆς λαϊκῆς βάσης τῶν πολιτικῶν παρατάξεων πού περιγράφουμε γιά τὴ συγκεκριμένη περίπτωση τῆς Βεργίνας μπορεῖ νά θεωρηθεῖ τυπική γιά τὸ σύνολο τοῦ νομοῦ ὡς πρὸς δύο κυρίως ὄψεις: ἡ πρώτη ἀφορᾶ τὴ διαπλοκή τῶν πολιτικῶν καί πολιτισμικῶν ἀντιθέσεων (βλ. καὶ σσημ. 16) καί ἡ δεύτερη τὸν παρὰ τὸν ἀποδοχὸν διαμορφωτικῆς καί τίς διακυμαίνουσας τῆς ἐκλογικῆς δυνάμεως τῆς ἀριστερᾶς (βλ. καί σσημ. 18 καί 19).

ροι κτλ.) και συμβάλλει επομένως στη δημιουργία μιας αναντιστοίχιας μεταξύ πολιτικών και κοινωνικών αντιθέσεων, με την έννοια ότι η λαϊκή βάση των διαφορών πολιτικών παρατάξεων καθορίζεται ως ένα μόνο βαθμό από τις πιο εξυμμένες κάθε φορά κοινωνικές αντιθέσεις, ενώ μεγάλο ρόλο στη διαμόρφωσή της παίζει το βάρος της ιστορικής παράδοσης με τη μορφή της επίμονης παρουσίας των παλιών πολιτισμικών και πολιτικών αντιθέσεων. Και ταυτόχρονα έχει ως αποτέλεσμα, αλλά και συμπλήρωμα, τη δημιουργία μιας δεύτερης αναντιστοίχιας μεταξύ γενικών πολιτικών κατηγοριών—όπως αυτές όριζονται σε έθνικό επίπεδο—και των πολιτικών ομάδων όπως διαμορφώνονται μέσα στο χωριό. Η δεύτερη αυτή αναντιστοίχια—ιδιαίτερα έντονη στις ενδοκοινοτικές διαμάχες—είναι ένας τρόπος και μία προσπάθεια προσωμογής της πολιτικής ζωής του χωριού, που καθορίζεται από τις παραδοσιακές διαιρέσεις της και τις ειδικές αντιθέσεις της, στη σύγχρονη πολιτική και κοινωνική πραγματικότητα, όπως αυτή εκφράζεται σε έθνικό επίπεδο και καθορίζεται επομένως από κοινωνικές και πολιτικές αντιθέσεις που υπερβαίνουν τους κατοίκους του χωριού, με τη διπλή έννοια πώς οι τελευταίοι αισθάνονται ότι δεν έχουν καμιά δυνατότητα να επηρεάσουν άποραστικά στην έκβασή τους, ενώ παράλληλα πιστεύουν πώς η οποιαδήποτε έκβασή τους, δεν θα επιφέρει τελικά ουσιαστικές αλλαγές στην τοπική ζωή του χωριού.

β) Η προηγούμενη παρατήρηση συνδέεται άμεσα με μία σχετική αυτονομία της κοινοτικής πολιτικής ζωής που δεν φαίνεται να καθορίζεται, σε σημαντικό τουλάχιστον βαθμό, από τις γενικές πολιτικές κατηγορίες—μέ εξαίρεση ίσως την άριστερα που παρέμεινε βασικά απομονωμένη ολόκληρη τη μεταπολεμική περίοδο. Πράγματι, μία μελέτη των συνδυασμών που εμφανίστηκαν στις κοινοτικές εκλογές δείχνει ότι οι συμμαχίες που κατά καιρούς δημιουργήθηκαν δεν ήταν σχεδόν ποτέ πολιτικά ομοιογενείς. Αντίθετα, χαρακτηρίζονται από αστάθεια και συνεχείς μεταβολές (π.χ. ποτέ ο ίδιος σε γενικές γραμμές συνδυασμός δεν έχει εμφανιστεί σε δύο, διαδοχικές ή μη, κοινοτικές εκλογές) που εκφράζονται με μία έντυποσσιακά μεγάλη κινητικότητα και έναλλαγή στην προεδρία της κοινότητας [θέση που σε διάστημα μίας εκκοσπιπενταετίας περίπου (1951-1977) έχουν καταλάβει πάνω από 10 άτομα] καθώς και στη σύνθεση των κοινοτικών συμβουλίων (π.χ. στις πέντε κοινοτικές εκλογές που πραγματοποιήθηκαν από το 1951 ως και το 1975 έχουν εκλεγεί συνολικά 26 άτομα από τα οποία μόνο τρία έχουν εκλεγεί δύο φορές και κανένα περισσότερες από δύο).

Μία πρώτη αιτία αυτού του φαινομένου είναι η απουσία ισχυρών «τοπικών ήγετων» τόσο για το σύνολο του χωριού όσο και για τις επί μέρους πολι-

τισμικές είτε πολιτικές ομάδες, απουσία που οφείλεται στην έλλειψη παραδοσιακής ηγεσίας και στις δυσκολίες που συναντάει η διαδικασία ανάδειξης νέων ηγεσιών. Το γεγονός αυτό οδήγηε στην αναποφευκτη δημιουργία συμμαχιών, προσωρινών και συνεχώς μεταβαλλόμενων, όπου φυσικά σημαντικό ρόλο παίζουν οι διαπροσωπικές σχέσεις και οι διαπολιτισμικές αντιθέσεις στη διαπλοκή τους με τις πολιτικές διαφοροποιήσεις. Όμως αρκετά συχνά βλέπουμε επίσης τις συμμαχίες αυτές να διαμορφώνονται και να επικρατούν από τα συγκεκριμένα κάθε φορά αντικείμενα κοινωνικής διαπάλης στο ενδοκοινοτικό επίπεδο (π.χ. εμφάνιση ιδιαίτερου συνδυασμού άκτινων στον πολιτικό εκλογές του 1959) τα οποία διαπερνούν τις πολιτισμικές είτε πολιτικές διαφορές. Έτσι οι αντιθέσεις που εκφράζονται στις κοινοτικές εκλογές προσφέρουν όρισμένες φορές μία εικόνα πολύ λιγότερο διαμεσολαβημένη—σε σχέση με τις γενικές πολιτικές κατηγορίες—των πραγματικών σχέσεων εξουσίας στο ενδοκοινοτικό επίπεδο.

γ) Τα παραπάνω μās επιτρέπουν μία πρώτη προσέγγιση των σχέσεων και των δεσμών που οι διάφορες ομάδες του χωριού διατηρούν με την πολιτική τους εκπροσώπηση. Όπως προκύπτει από την ανάλυση της λαϊκής βάσης των πολιτικών παρατάξεων, οι δεσμοί αυτοί, συχνά αρκετά πρόσφατοι, δεν φαίνεται να διαθέτουν τη συνέχεια και τη σταθερότητα που χαρακτηρίζουν ένα παραδοσιακό εκλογικό φέουδο. Έτσι π.χ. η ομάδα της «παραδοσιακής δεξιάς», παρά την ενιαία συμπεριφορά της σε ενδοκοινοτικό επίπεδο, δεν διαθέτει και ενιαία βουλευτική εκπροσώπηση αλλά αντίθετα οι προτιμήσεις της διαμοιράζονται ανάμεσα στους δύο γηγενείς υποψήφιους της ΝΔ που εκπροσωπούν την επαρχία της Βέροιας, κι αυτό από την πρώτη σχεδόν στιγμή που παρουσιάστηκε αυτή η δυνατότητα (βλ. και σημ. 15). Όσον αφορά την «προσφυγική» ομάδα της δεξιάς, η ενιαία εκλογική συμπεριφορά της καθορίζεται ουσιαστικά από το δέσμο που διατηρεί με ένα γενικότερο πολιτισμικό και πολιτικό σύνολο—δεσμοί καθοριστικοί για τη σύνθεσή της με την ολική κοινωνία όχι όμως και για τη συγκεκριμένη συμπεριφορά της σε ενδοκοινοτικό επίπεδο—δεν είναι πρακτικά ανεξάρτητη από το πρόσωπο του υποψηφίου που εκπροσωπεί αυτό το σύνολο.²¹ Τέλος, η πλήρης αποδιάρθρωση των σχέσεων πελατείας που είχαν δημιουργηθεί ανάμεσα στη λαϊκή βάση των κομμάτων του Κέντρου και την κοινοβουλευτική της εκπροσώπηση—σχέσεων που διέθεταν και τη σχετικά πιο μακρόχρονη παράδοση—είναι ίσως το χαρακτηριστικότερο παράδειγμα του εύθραυστου χαρακτήρα

21. Οι συνεχώς έναλλαγες κατά τη μεταπολεμική περίοδο του προσώπου του Πόντιου δεξιού υποψηφίου (βλ. και σημ. 16) οφείλονται και στο γεγονός ότι ως το 1974 κανείς τους δεν είχε κατορθώσει να εκλεγεί βουλευτής.

τῶν δεσμῶν πού ὑπάρχουν ἀνάμεσα σέ βουλευτή καί ψηφοφόρους.²²

Δύο εἶναι κυρίως οἱ παράγοντες πού, ἀλληλοσυμπληρωνόμενοι, μποροῦν νά συμβάλουν στήν ἐρμηνεία τῶν διαφορῶν πού ἐπισημάνθηκαν ὡς πρός τούς ἰσχυρούς, σταθερούς καί μακρόχρονους δεσμούς πού χαρακτηρίζουν τήν τυπική μορφή τῶν παραδοσιακῶν σχέσεων πελατείας. Ὁ πρῶτος ἀφορᾷ τή μικρή ἱστορική παράδοση—σέ σχέση μέ ἄλλες περιοχές ὅπως π.χ. οἱ περιοχές τῆς Παλαιᾶς Ἑλλάδας—τῆς ἀτυπίας ἢ θεσμοποιημένης ἀντιπροσώπευσης κοινοβουλευτικοῦ τύπου πού χαρακτηρίζει ὄχι μόνο τό συγκεκριμένο χωριό ἀλλά καί τό ν. Ἡμαθίας καί γενικότερα ὄλες σχεδόν τίς περιοχές τῆς Μακεδονίας.²³ Ὁ δεύτερος—πού ἀποτελεῖ μιά βα-

σική ὑπόθεση ἐργασίας γιά τή συνέχιση τῆς ἐρευνας— ἀφορᾷ τή σημαντική θέση πού φαίνεται νά κατέχουν στό πλέγμα τῶν σχέσεων πελατείας οἱ ἐνδιάμεσοι κρίκοι, μέσα κι ἔξω ἀπό τό χωριό, τῶν ὁποίων ὁ ἀριθμός πολλαπλασιάζεται καί οἱ ρόλοι διαφοροποιοῦνται ἀπό τήν πρόσφατη κοινωνική καί οἰκονομική ἐξέλιξη τῆς περιοχῆς καί τήν ἐπιταχυνόμενη ἔνταξη τοῦ χωριοῦ στήν καπιταλιστική ἀγορά. Βέβαια τοῦ σχήματος αὐτοῦ μένου νά διευκρινιστοῦν οἱ συγκεκριμένες ὄψεις καί λειτουργίες, τόσο στό ἐπίπεδο τοῦ χωριοῦ ὅσο καί στό ἐπίπεδο τῆς περιοχῆς, ὄψεις καί λειτουργίες πού καθορίζουν τόν ἀμφίδρομο ἀλλά καί, κυρίως, ἄνισο χαρακτήρα τῶν σχέσεων πελατείας.

22. Ἡ διαδικασία ἀποδιάρθρωσης τῶν σχέσεων πού εἶχαν δημιουργηθεῖ ἀνάμεσα στήν κοινοβουλευτική ἐκπροσώπηση καί τή λαϊκή βάση τῶν κομμάτων τοῦ κέντρου ἀρχίζει οὐσιαστικά μέ τή δημιουργία τῆς ΕΚ καί ἐκφράστηκε μέ τίς σημαντικές ἀνακατατάξεις στή δύναμη πού διέθεταν στό χωριό οἱ διάφοροι ὑποψήφιοι. Μετά τή μεταπολίτευση ἡ διαδικασία αὐτή ἐπιταχύνθηκε ραγδαία καί ἐκφράστηκε μέ τίς ἀνακατατάξεις πού σημειώθηκαν στό ἑσωτερικό τῆς ΕΚ—ΝΔ τό 1974 καί μέ τήν προσχώρηση στό ΠΑΣΟΚ, τό 1977, τοῦ μεγαλύτερου τμήματος τῆς λαϊκῆς βάσης τῆς κεντρῶς παράταξης.

23. Εἰδικότερα γιά τό ν. Ἡμαθίας ἕνας ἐπιπλέον λόγος πού δυσχέρανε τή δημιουργία μιᾶς τέτοιας παράδοσης εἶναι ὅτι μόνο

ἀπό τίς βουλευτικές ἐκλογές τοῦ 1951 καί μετὰ (καί μέ ἐξαίρεση τίς ἐκλογές τοῦ 1952) ὁ ν. Ἡμαθίας ἀποτελεῖ αὐτόνομη ἐκλογική περιφέρεια. Πρὶν ἀπό τό 1951, ὁ ν. Ἡμαθίας (ὡς τό 1946 ἐπ. Βέροιας) ἄλλοτε ἀποτελοῦσε ἐνιαία περιφέρεια μέ τήν ἐπ. Γιαννιτσῶν (ὅταν ἐφαρμοζόταν πλειοψηφικό σύστημα: 1923, 1928, 1933 καθὼς ἐπίσης καί τό 1952), ἄλλοτε μέ τήν ἐπ. Πιερίας (ὅταν ἐφαρμοζόταν ἡ ἀναλογική: 1926, 1932) καί τό κυριότερο, ἀπό τίς ἐκλογές τοῦ 1935 ὡς καί τίς ἐκλογές τοῦ 1950, ἀποτελοῦσε τμήμα τῆς ἐκλογικῆς περιφέρειας Θεσσαλονίκης, γεγονός πού ἐμπόδισε καί τήν ἀνάδειξη νέων πολιτευτῶν οἱ ὁποῖοι ἐμφανίστηκαν μόνο ἀπό τό 1951 καί μετὰ.