

## Μακεδονικά

Vol 29, No 1 (1994)

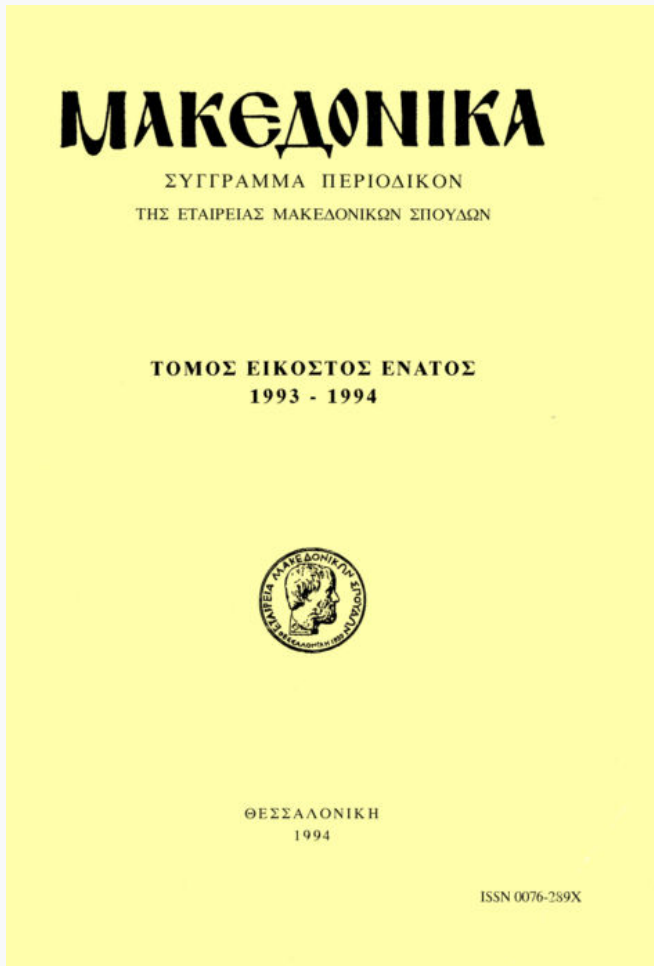

Παλαιά εκκλησιαστικά έντυπα των ναών της Ν. Τρίγλιας Χαλκιδικής

Λήδα Τόσκα-Ζαχάρωφ

doi: [10.12681/makedonika.190](https://doi.org/10.12681/makedonika.190)

Copyright © 2014, Λήδα Τόσκα-Ζαχάρωφ



This work is licensed under a [Creative Commons Attribution-NonCommercial-ShareAlike 4.0](https://creativecommons.org/licenses/by-nc-sa/4.0/).

### To cite this article:

Τόσκα-Ζαχάρωφ Λ. (1994). Παλαιά εκκλησιαστικά έντυπα των ναών της Ν. Τρίγλιας Χαλκιδικής. *Μακεδονικά*, 29(1), 39–86. <https://doi.org/10.12681/makedonika.190>

ΠΑΛΑΙΑ ΕΚΚΛΗΣΙΑΣΤΙΚΑ ΕΝΤΥΠΑ ΤΩΝ ΝΑΩΝ  
ΤΗΣ Ν. ΤΡΙΓΛΙΑΣ ΧΑΛΚΙΔΙΚΗΣ

Τό 1983-84 καταγράφηκαν από τή 10η Έφορεία Βυζαντινῶν Ἀρχαιοτήτων οἱ φορητές εἰκόνες, τά λειτουργικά σκευή καί τά παλαιά βιβλία, που φυλάσσονται στούς δύο ναούς τῆς Ν. Τρίγλιας<sup>1</sup>: τόν Ἅγιο Ἀθανάσιο καί τήν Παντοβασιλίσα.

Ὁ ναός τοῦ ἁγίου Ἀθανασίου, κτίσμα τοῦ περασμένου αἰώνα, βρίσκεται στίς ΒΑ παρυφές τοῦ οἰκισμοῦ, κοντά στό μετοχιακό συγκρότημα τῆς Μ. Βατοπεδίου. Ὁ ναός αὐτός ἀνήκε στό συνοικισμό Σουφλάρ<sup>2</sup> — ὁ ὁποῖος μετονομάστηκε σέ Ν. Τρίγλια, μετά ἀπό τήν ἐγκατάσταση τῶν προσφύγων<sup>3</sup>— καί εἶναι ἕνας ἀπό τούς λίγους σωζομένους ναούς τῆς Καλαμαριάς (Δ. Χαλκιδική) πού δέν ἦταν μετοχιακός<sup>4</sup>.

Ὁ ναός τῆς Παντοβασιλίσας, πού βρίσκεται πάνω στό δημόσιο δρόμο που διασχίζει τόν οἰκισμό, κτίστηκε<sup>5</sup> μετά τήν ἐγκατάσταση τῶν προσφύγων,

---

1. Ἡ καταγραφή ἔγινε μετά ἀπό πρόσκληση τοῦ Ἐκκλησιαστικοῦ Συμβουλίου τῆς Ν. Τρίγλιας. Ἐκτός ἀπό τήν ὑπογράφοσα, στήν καταγραφή ἔλαβαν μέρος ὁ κ. Ἰωάννης Ταβλάκης, ἐπιμελητής ἀρχαιοτήτων, καί οἱ κ.κ. Λυδία Καΐση καί Κρυστάλλω Μαντζανᾶ, ἐπιστημονικές συνεργάτιδες, τότε, τῆς 10ῆς ΕΒΑ. Εὐχαριστοῦμε τόν ἱερέα κ. Γεώργιο Πολύζο, πού μᾶς συμπαροστάθηκε θερμότητα σέ ὅλη τή διάρκεια τῆς ἐργασίας μας.

2. Γιά τό Σουφλάρ βλ. κωδικοποιημένες τίς σχετικές μαρτυρίες στό Ρ. Bellier, R. Cl. Bon-doux, J. Cl. Cheynet, B. Geyr, J. P. Grelais, Vas. Kravari, *Paysages de Macédoine leurs caractères, leur évolution à travers les documents et les récits des voyageurs, présenté par Jacques Lefort*, Paris 1986, σ. 244· βλ. ἐπίσης στό τέλος τοῦ ἄρθρου τό Ἐπίμετρο, ὅπου γίνεται σύντομη ἀνασκόπηση τῶν στοιχείων καί πληροφοριῶν πού ἀφοροῦν στό Σουφλάρ.

3. Ἡ μετονομασία τοῦ Σουφλάρ σέ Ν. Τρίγλια ἐντάσσεται μέσα στά πλαίσια τῆς μετονομασίας καί ἄλλων συνοικισμῶν τοῦ Κράτους πού ἔχαν ξενόφωνα ὀνόματα· οἱ μετονομασίες κανονίστηκαν μέ τό Ν.Δ. τῆς 17.9.1926 καί ἐπικυρώθηκαν μέ τό Ν.Δ. τῆς 13.11.1927, πού δημοσιεύθηκε στό ΦΕΚ/Α' 281/1927.

4. Γιά τό πρόβλημα τῆς μορφῆς τῶν ἐγκαταστάσεων στήν Καλαμαριά κατά τήν τουρκοκρατία βλ. Παν. Στάμος, Ὁ μητροπολίτης Κασσανδρείας Εἰρηναῖος (1863-1945), Ἀθήνα 1970, σσ. 74-75 καί 210-214, Β. Δημητριάδης, «Φορολογικές κατηγορίες τῶν χωριῶν τῆς Θεσσαλονίκης κατά τήν τουρκοκρατία», *Μακεδονικά Κ'* (1980) 434-459, ὅπου δίδεται μία γενικότερη εἰκόνα τῆς καταστάσεως καί τῆς μορφῆς τῶν ἐγκαταστάσεων στήν περιοχή Θεσσαλονίκης κατά τά μέσα κυρίως τοῦ 19ου αἰῶνα· μεταξύ τῶν ἄλλων ἀναφέρεται: «μεταβολή πολλῶν χωριῶν σέ τσιφλίκια λόγω τῶν δυσβάστακτων φόρων κατά τόν 18ο-19ο αἰ. Στά μέσα τοῦ 19ου αἰῶνα τά χωριά πού ἔχαν μεταβληθεῖ σέ τσιφλίκια ἦταν πολύ περισσότερα στήν πεδιάδα τῆς Θεσσαλονίκης καί στήν περιοχή τῆς Καλαμαριάς...».

5. Ὁ ναός, μεταξύ ἄλλων κτισμάτων, ἀνηγέρθη μέ τή φροντίδα τοῦ μητροπολίτη Κασσανδρείας Εἰρηναίου, βλ. Στάμος, ὁ.π., σ. 97 καί σμμ. 76.

πού ήλθαν κυρίως από τήν Τρίγλια τῆς Προποντιδῆς<sup>6</sup>, καί ἔδωσαν στό ναό τό ὄνομα τοῦ κεντρικοῦ ναοῦ τῆς πατρίδας τους<sup>7</sup>.

Στήν ἐργασία πού ἀκολουθεῖ ἀσχολούμαστε μόνο μέ τήν παρουσίαση τῶν παλαιῶν βιβλίων πού καταγράφηκαν στούς δύο ναούς τοῦ χωριοῦ.

Σκοπός τῆς παρουσίας αὐτῆς δέν εἶναι τόσο ἡ βιβλιογραφική τους καταγραφή, ὅσο ὁ καταρτισμός ἐνός καταλόγου τοῦ πλούσιου ὕλικου (προσφυγικοῦ καί ντόπιου) πού ὑπάρχει στή Ν. Τρίγλια, καθῶς καί ἡ ἀντίληψη πληροφοριῶν εἴτε ἀπ' αὐτά καθ' ἑαυτά τά βιβλία εἴτε ἀπό τίς ἐνθυμήσεις πού περιέχουν.

Τά βιβλία εἶναι λειτουργικά καί καλύπτουν τή χρονική περίοδο ἀπό τό 1725-1905<sup>8</sup>. Ἡ παρουσίασή τους γίνεται ὡς ἑξῆς:

Κατάλογος βιβλίων ἀπό τό 1725-1862<sup>9</sup>, στόν ὁποῖο περιλαμβάνονται 22 ἐκδόσεις. Ἐπειδή πρόκειται γιά βιβλία ἤδη καταχωρημένα στήν Ἑλληνική Βιβλιογραφία, ἡ παρουσίασή τους εἶναι συνοπτική μέ παραπομπή στίς κύριες γενικές βιβλιογραφίες. Ἀκολουθεῖ γενικός σχολιασμός μέ τήν ἐπισημάνση ὀρισμένων ἰδιαίτερων στοιχείων πού χαρακτηρίζουν μερικά ἀπ' αὐτά καί τέλος γίνεται προσπάθεια ἐντοπισμοῦ τῆς προελεύσεως τῶν βιβλίων.

Κατάλογος βιβλίων ἀπό τό 1886-1905, ὁ ὁποῖος περιλαμβάνει 27 ἐκδόσεις. Ἐπειδή δέν ὑπάρχει γενική βιβλιογραφία γιά τίς ἑλληνικές ἐκδόσεις μετά τό 1863, στόν κατάλογο αὐτό δίδονται τά πλήρη βιβλιογραφικά στοιχεῖα κάθε ἐντύπου. Ἀκολουθεῖ, ὅπως καί στήν προηγούμενη περίπτωση, ἕνας γενικός σχολιασμός καί προσπάθεια ἐντοπισμοῦ τῆς προελεύσεως τῶν βιβλίων.

Στή συνέχεια παρατίθεται κατάλογος τῶν ἀκέφαλων βιβλίων καί ἕνας κατάλογος μέ τά ἑλλιπῆ ἀντίτυπα.

Μετά τούς καταλόγους πραγματευόμαστε τίς ἐνθυμήσεις πού ἔχουν γρα-

6. Ἡ Μ. Βατοπεδίου, ἡ ὁποία τό 1903 εἶχε ἀγοράσει τό Σουφλάρ (βλ. σχετ. σημ. 2 καί Ἐπίμετρο), τό παραχώρησε στό Δημόσιο, προκειμένου νά ἐγκατασταθοῦν οἱ πρόσφυγες βλ. καί τό σχετικό μισθωτήριο πού συνήφθη στίς 18.4.1924: Μισθωτήριο τῶν ἐν Χαλκιδικῇ ἁγιορειτικῶν μετοχιῶν, Ἀθήνα 1924, σ. 14, ὄρος ΙΖ'. Γιά τήν ἐγκατάσταση τῶν προσφύγων στό Σουφλάρ βλ. Βεν. Ἀδομαντιάδης, «Ἡ ἐκκλησιαστική ἐπαρχία Προούσης», *Μικρασιατικά Χρονικά* 8 (1959) 127-128, Θαν. Πιστικίδης, *Τρίγλια Βιθυνίας*, Ραφήνα, Ὀκτώβριος 1983, σσ. 111-123, 184-185, 202, Ἄπ. Τσίτερ, *Τρίγλια τοῦ Κιανοῦ Κόλπου Προποντιδῆς. Νέα Τρίγλια Χαλκιδικῆς. Ραφήνα Ἀττικῆς*, Θεσσαλονίκη 1979, σσ. 51-57. Σύμφωνα μέ μαρτυρίες τῶν κατοίκων, τό 1947 ἐγκαταστάθηκαν στή Ν. Τρίγλια οἱ κάτοικοι τοῦ γειτονικοῦ συνοικισμοῦ Μπαριακλή, πού προέρχονταν ἀπό τήν Κερασιά τῆς Θράκης βλ. Μ. Μαροβελάνης - Ἄ. Βακαλόπουλος, *Αἱ προσφυγικά ἐγκαταστάσεις ἐν τῇ περιορῇ Θεσσαλονίκης*, Θεσσαλονίκη 1955, σ. 465.

7. Γιά τό ναό τῆς Παντοκράτειρας στήν Τρίγλια τῆς Προποντιδῆς βλ. Cyril Mango - Ihor Ševčenko, «Some Churches and monasteries of the sea of Marmara», *DOP* 27 (1973) 238-240, R. Janin, *Les églises et les monastères des grands centres byzantins*, Paris 1975, σσ. 137-138, 185-187, στά ὁποῖα ἀναφέρεται καί ἡ παλαιότερη βιβλιογραφία.

8. Σῶζεται καί σπάρραγμα Πεντηκοσταρίου τοῦ 1681.

9. Εἰσαχριστό τόν κ. Κ. Πλαστήρα τῆς Ε.Μ.Σ. πού μέ εἰσήγαγε στά μυστικά τῶν βιβλιογραφικῶν καταλόγων καί τῆς καταλογογραφίσεως τῶν βιβλίων.

φεί στα βιβλία, καθώς και τίς επιγραφές που υπάρχουν στη στάχωση ορισμένων.

Τέλος προστίθεται πίνακας, στον οποίο καταχωρούνται τά βιβλία των οποίων έχει εξακριβωθεί, με βεβαιότητα ή αρκετή πιθανότητα, ο τόπος προέλευσής.

### I. Βιβλία από τό 1725-1862

Στόν κατάλογο που ακολουθεί αναφέρεται μόνον ό τίτλος των βιβλίων, ή χρονολογία έκδόσής τους, ό αριθμός τους στίς υπάρχουσες βιβλιογραφίες<sup>10</sup> και τέλος ό ναός, στόν όποιο φυλάσσονται μαζί μέ τόν αριθμό που τούς δόθηκε κατά τήν καταγραφή τους από τήν 10η Ε.Β.Α.

Περιεχόμενο	Έτος	Βιβλιογραφική παραπομπή	Ναός φυλάξεως και αριθμός καταγραφής
Πεντηκοστάριον	1725	Legrand I, 165	"Άγιος Άθανάσιος, 68
Ευαγγέλιον	1740	Legrand I, 267	Παντοβασιλίσα, 103
Μήν Ιούνιος	1740	Legrand I, 274	"Άγιος Άθανάσιος, 61
Ευαγγελιστάριον	1745	Πλουμίδης, 9	Παντοβασιλίσα, 103
Ευαγγέλιον	1748	Λαδάς-Χατζηδήμος ΙΙ, 345	Παντοβασιλίσα, 105
Ευαγγελιστάριον	1748	Λαδάς-Χατζηδήμος ΙΙ, 344	Παντοβασιλίσα, 105
Ευαγγέλιον	1754	Legrand I, 439	Παντοβασιλίσα, 99
Ευαγγελιστάριον	1754	Legrand I, 439	Παντοβασιλίσα, 99
Ευαγγέλιον	1759	Λαδάς Χατζηδήμος Ι, 80	Παντοβασιλίσα, 106

10. Παραθέτουμε έναν κατάλογο των γενικών βιβλιογραφιών που χρησιμοποιήθηκαν στον πίνακα μαζί με τη συντομογραφία τους:

α. Legrand, I, II: Émile Legrand, *Bibliographie hellénique ou description raisonnée des ouvrages publiés par des Grecs au dix-huitième siècle*, oeuvre posthume complétée et publiée par mgr L. Petit et H. Pernot, tome premier, Paris 1928, tome deuxième, Paris 1928.

β. Λαδάς - Χατζηδήμος Ι: Γ. Λαδάς - Άθ. Χατζηδήμος, *Έλληνική βιβλιογραφία. Συμβολή στόν δέκατο όγδοο αιώνα*, Άθήνα 1964.

γ. Λαδάς - Χατζηδήμος ΙΙ: Γ. Λαδάς - Άθ. Χατζηδήμος, *Έλληνική βιβλιογραφία. Συμβολή στόν δέκατο όγδοο αιώνα*, Άθήνα 1976.

δ. Γκίνης - Μέξας Ι, ΙΙ, ΙΙΙ: Δ. Γκίνης - Β. Μέξας, *Έλληνική βιβλιογραφία 1800-1863. Άναγραφή των κατά τήν χρονικήν ταύτην περίοδον όπουδήποτε έλληνιστί έκδοθέντων βιβλίων και έντύπων έν γένει. Μετά πίνακος των έφημερίδων και περιοδικών τής περιόδου ταύτης*, έν Άθήνας, τ. Ι 1939, τ. ΙΙ 1941, τ. ΙΙΙ 1957.

ε. Πλουμίδης: Γ. Σ. Πλουμίδης, «Τά παλαιά Έλληνικά βιβλία τής Βιβλιοθήκης του Έλληνικού Ίνστιτούτου τής Βενετίας. Μετά προσθηκών εις τάς βιβλιογραφίας Ε. Legrand και Δ. Γκίνη - Β. Μέξας», *Θσαυρίσματα* 6 (1969) 143.

στ. Παπαδόπουλος, Προσθήκες: Θ. Ι. Παπαδόπουλος, «Προσθήκες στην Έλληνική Βιβλιογραφία», *Ό Έραμιστής* 14 (1977) 138-184.

ζ. Παπαδόπουλος ΙΙ: Θ. Παπαδόπουλος, *Έλληνική βιβλιογραφία (1466-1800)*, τ. 2ος (Παράρτημα). Προσθήκα - Συμπληρώσεις - Διορθώσεις, Άθήνα 1986.

Περιεχόμενο	Έτος	Βιβλιογραφική παραπομπή	Ναός φυλάξεως και αριθμός καταγραφής
Ευαγγελιστάριον	1759	Λαδάς-Χατζηδήμος I, 80	Παντοβασιλίσα, 106
Μηναίον του Αιγούστου	1777	Παπαδόπουλος II, 753	Άγιος Άθανάσιος, 64
Μηναίον του Μαΐου	1778	Legrand II, 925	Παντοβασιλίσα, 100
Μηναίον του Σεπτεμβρίου	1779	Παπαδόπουλος, προσθήκες, 81	Άγιος Άθανάσιος, 67
Ευαγγέλιον	1801	Γκίνης-Μέξας I, 74	Παντοβασιλίσα, 98
Ευαγγελιστάριον <sup>11</sup>	1801	Γκίνης-Μέξας I, 61	Παντοβασιλίσα, 98
Μηναίον του Μαΐου	1803	Γκίνης-Μέξας I, 218	Άγιος Άθανάσιος, 62
Μηναίον του Ιουνίου	1804	Γκίνης-Μέξας I, 277	Άγιος Άθανάσιος, 63
Μηναίον του Οκτωβρίου	1815	Γκίνης-Μέξας I, 863	Παντοβασιλίσα, 112
Μηναίον του Μαρτίου <sup>12</sup>	1820	Γκίνης-Μέξας I, 1246	Παντοβασιλίσα, 109
Μηναίον του Απριλίου	1820	Γκίνης-Μέξας I, 1247	Παντοβασιλίσα, 108
Μηναίον του Ιουνίου	1820	Γκίνης-Μέξας I, 1249	Παντοβασιλίσα, 107
Μηναίον του Ιουλίου	1820	Γκίνης-Μέξας I, 1250	Παντοβασιλίσα, 124
Μηναίον του Δεκεμβρίου <sup>13</sup>	1820	Γκίνης-Μέξας I, 1255	Παντοβασιλίσα, 113
Πεντηκοστάριον <sup>14</sup>	1820	Γκίνης-Μέξας I, 1266	Παντοβασιλίσα, 111
Τριώδιον	1820	Γκίνης-Μέξας I, 1287	Παντοβασιλίσα, 114
Ευαγγέλιον-Ευαγγελιστάριον	1848	Γκίνης-Μέξας II, 4750	Παντοβασιλίσα, 102
Τυπικόν Έκκλησιαστικόν <sup>15</sup>	1862	Γκίνης-Μέξας III, 9450	Παντοβασιλίσα, 116

Άπό τούς 27 τίτλους που παρατέθηκαν, επισημαίνεται ότι τά Ευαγγελιστάρια είναι πάντοτε συσταχωμένα με Ευαγγέλια και τό σύνολο των βιβλίων είναι στην πραγματικότητα, όπως αναφέραμε, 22. Έτσι συσταχωμένα είναι:

- α) Ευαγγέλιο του 1740 και Ευαγγελιστάριο του 1745 (άρ. 103)
- β) Ευαγγέλιο του 1748 και Ευαγγελιστάριο του 1748 (άρ. 105)
- γ) Ευαγγέλιο του 1754 και Ευαγγελιστάριο του 1754 (άρ. 99)
- δ) Ευαγγέλιο του 1759 και Ευαγγελιστάριο του 1759 (άρ. 106)
- ε) Ευαγγέλιο του 1801 και Ευαγγελιστάριο του 1801 (άρ. 98)
- στ) Ευαγγέλιο του 1848 και Ευαγγελιστάριο χχ\* (άρ. 102)

Στήν πλειοψηφία τους τά βιβλία διατηροῦνται σέ αρκετά καλή κατάσταση, ἄν και όλα παρουσιάζουν —σέ μικρότερο ἢ μεγαλύτερο βαθμό— προβλήματα ἀπό τήν ὑγρασία, τό χρόνο, τά ἔντομα και τά τρακτικά.

Ἡ στάχωση των βιβλίων είναι ἀπό ξύλο και δέσμα ἢ μόνον ἀπό δέσμα, ἀπό χαρτόνι και δέσμα, ἐνώ τέσσερα ἔχουν πάνω στό ὑφασμα ἀσημένια ἐπένδυση με παραστάσεις<sup>16</sup>. Δέν σώζεται ἡ στάχωση του ἄρ. 108 ἐντύπου, ἐνώ σέ

11. Τό Ευαγγελιστάριο ἔχει σ. 48, ἐνώ αὐτό πού ἀναφέρουν οἱ Γκίνης - Μέξας ἔχει σ. 47.

12. Έδω ἀναγράφεται «ΕΝΕΤΗΣΙΝ», ἐνώ στόν Γκίνη - Μέξα «Εν Βενετία».

13. Ό,τι και στή σσημ. 15.

14. Έχει σ. 267, ἐνώ οἱ Γκίνης - Μέξας ἀναφέρουν σ. 269.

15. Κατεστραμμένες οἱ ἄκρες των φύλλων ὅπου ἡ ἀρίθμηση των σελίδων· στόν Γκίνη - Μέξα ἀναφέρονται σ. β' + 13-272.

16. Πρόκειται γιά τά Ευαγγέλια του 1740, 1748, 1801 και 1848 με ἀριθμούς εἰδ. καταλόγου 103, 105, 98 και 102 ἀντίστοιχα. Γιά τίς ἐπιγραφές πού ἔχουν ὀρισμένα ἀπ' αὐτά στή στάχωση

δρισμένα άλλα παρουσιάζει προβλήματα, κυρίως εξ αιτίας των φθορών που υπέστη από τα τρωκτικά (άρ. 68, 64, 67, 62, 63, 109, 116).

“Όσον αφορά την προέλευση των βιβλίων —δηλαδή, ποιά από αυτά είναι ντόπια και ανήκαν στο ναό του ἁγίου Ἀθανασίου του Σουφλάρ και ποιά τά ἔφεραν μαζί τους οἱ πρόσφυγες— δέν υπάρχουν πάντα ἐξακριβωμένες πληροφορίες. Μὲ βεβαιότητα, ἐξ αἰτίας τῶν ἐπιγραφῶν στή στάχωση, δύο βιβλία —Εὐαγγέλιο 1740 (άρ. 103) καί Εὐαγγέλιο 1848 (άρ. 102)— τά προσγράφομε στήν παλαιά Τριγλία, ἐνῶ δύο ἄλλα —Εὐαγγέλιο 1801 (άρ. 98) καί Πεντηκοστάριο 1820 (άρ. 111)—, ἐξ αἰτίας τῆς ἐπιγραφῆς στή στάχωση καί σχετικῆς ἐνθυμήσεως ἀντίστοιχα, τά προσγράφομε μὲ βεβαιότητα στή Χαλκιδική καί μὲ μεγάλη πιθανότητα στό ναό τοῦ ἁγίου Ἀθανασίου τοῦ Σουφλάρ. (Βλ. σχετ. στό κεφάλαιο τῶν ἐνθυμήσεων).

Ἐπάρχουν ἀκόμη κάποια βιβλία, ὅπως θά δοῦμε ἀναλυτικότερα στό κεφάλαιο πού θά ἀσχοληθοῦμε μὲ τίς ἐνθυμήσεις, πού ἀποδίδουμε μὲ πιθανότητα στό Σουφλάρ, ἐνῶ δρισμένα σχετίζονται καί μὲ ἄλλες περιοχές τοῦ εὐρύτερου ἑλληνικοῦ χώρου (π.χ. Α. Θράκη, Σέρρες). (Βλ. πίνακα στό τέλος τοῦ κεμένου).

## II. Βιβλία ἀπό τό 1886-1905

Παρατίθεται κατάλογος τῶν σχετικῶν βιβλίων μὲ πλήρεις βιβλιογραφικές ἐνδείξεις\*, στό τέλος ἀναφέρεται ὁ ναός πού φυλάσσεται το βιβλίο καί ὁ ἀριθμός τῆς καταγραφῆς του.

- 1 -

ΑΠΟΣΤΟΛΟΣ ΗΤΟΙ ΠΡΑΞΕΙΣ ΚΑΙ ΕΠΙΣΤΟΛΑΙ ΤΩΝ ΑΓΙΩΝ ΑΠΟΣΤΟΛΩΝ  
ΚΑΘ' ΟΛΟΝ ΤΟ ΕΤΟΣ ΕΠ' ΕΚΚΛΗΣΙΑΣ ΑΝΑΓΙΝΩΣΚΟΜΕΝΑΙ ΕΞ ΑΡΙΣΤΩΝ  
ΕΚΔΟΣΕΩΝ ΤΗΣ ΝΕΑΣ ΔΙΑΘΗΚΗΣ, ΔΙΟΡΘΩΣΕΙΣ ΜΕΤΑ ΠΡΟΣΘΗΚΗΣ ΔΙΑ-  
ΦΟΡΩΝ ΑΠΟΣΤΟΛΩΝ ΚΑΙ ΑΝΤΙΦΩΝΩΝ ΑΠΟ ΤΩΝ ΠΡΟΛΑΒΟΥΣΩΝ ΕΚΔΟ-  
ΣΕΩΝ ΕΛΛΕΙΠΟΝΤΩΝ. ΕΚΔΟΣΙΣ ΔΕΚΑΤΗ ΠΕΜΠΤΗ ΤΗ ΕΓΓΡΑΦΩ ΔΔΕΙΑ  
ΤΗΣ ΑΓΙΑΣ ΤΟΥ ΧΡΙΣΤΟΥ ΜΕΓΑΛΗΣ ΕΚΚΛΗΣΙΑΣ. ΒΕΝΕΤΙΑ ΕΚ ΤΟΥ ΕΛ-  
ΛΗΝ. ΤΥΠΟΓΡ. Ο ΦΟΙΝΙΣ 1886.

24×16, σ. 367 + 1λ, δερματόδετο μὲ ἐμπίεστες παραστάσεις τῆς Σταυρώσεως καί τῆς Ἀναστάσεως.

\* Ἅγιος Ἀθανάσιος, 74.

τους θά ἀναφερθοῦμε στό κεφάλαιο τῶν ἐνθυμήσεων.

\* Ἀνάλυση τῶν συντομογραφῶν πού χρησιμοποιοῦνται στήν καταγραφή:

χχ = χωρίς χρονολογία ἐκδόσεως	λ = λευκή σελίδα (ἀτύπωτη)
χ ἐκδ. στ. = χωρίς ἐκδοτικά στοιχεία	στ. = σελίδα τίτλου
χσ = χωρίς σελιδαριθμηση	φ = φύλλο, -α
α. = σελίδα -ες	

- 2 -

ΨΑΛΤΗΡΙΟΝ ΤΟΥ ΠΡΟΦΗΤΟΥ ΚΑΙ ΒΑΣΙΛΕΩΣ ΔΑΥΙΔ ΜΕΤΑ ΤΩΝ ΕΝ-  
ΝΕΑ ΩΔΩΝ ΚΑΙ ΤΗΣ ΕΡΜΗΝΕΙΑΣ, ΟΠΩΣ ΔΕΙ ΣΤΙΧΟΛΟΓΕΙΣΘΑΙ ΤΟ ΨΑΛΤΗ-  
ΡΙΟΝ ΕΝ ΟΛΩ ΤΩ ΕΝΙΑΥΤΩ. ΕΚΔΟΣΙΣ ΠΡΩΤΗ. Ἐκ τῆς ἐν Βενετία ὀγδόης  
ἐκδόσεως τῆς κατ' ἔγκρισιν τῆς Ἀγίας τοῦ Χριστοῦ Μεγ. Ἐκκλησίας. ΔΑΠΑ-  
Νῆ ΑΝΤΩΝΙΟΥ ΣΤ. ΓΕΩΡΓΙΟΥ ΜΟΝΑΧΟΥ ΚΑΙ Δ. Ν. ΛΑΓΟΥΛΗ ΕΝ ΑΘΗΝΑΙΣ  
ΕΚ ΤΟΥ ΤΥΠΟΓΡΑΦΕΙΟΥ Ν. ΤΡΙΑΝΤΑΦΥΛΛΟΥ ΚΑΙ Σα. - ΥΠΟ ΤΟ ΔΗΜΑΡ-  
ΧΕΙΟΝ - 1887.

24 × 26, σ. 2λ + 200 +2λ, δερματόδετο μὲ ἐμπίεστη διακόσμηση καὶ  
προσαρμοσμένο μεταλλικὸ σταυρὸ στό μπροστινὸ ἔξωφυλλο.

Ἅγιος Ἀθανάσιος, 73.

- 3 -

ΘΕΙΟΝ ΚΑΙ ΙΕΡΟΝ ΕΥΑΓΓΕΛΙΟΝ ΕΞ ΑΡΙΣΤΩΝ ΕΚΔΟΣΕΩΝ ΤΗΣ ΝΕΑΣ  
ΔΙΑΘΗΚΗΣ ΕΠΙΜΕΛΩΣ ΔΙΟΡΘΩΘΕΝ ΜΕΤΑ ΠΡΟΣΘΗΚΗΣ ΤΩΝ ΤΗΣ ΠΑ-  
ΛΛΙΑΣ ΜΑΡΤΥΡΙΩΝ, ΚΑΙ ΝΥΝ ΛΑΜΠΡΟΤΕΡΟΝ ΕΚΔΟΘΕΝ Τῆ ΕΓΓΡΑΦῶ  
ΑΔΕΙΑ ΤΗΣ ΑΓΙΑΣ ΤΟΥ ΧΡΙΣΤΟΥ ΜΕΓΑΛΗΣ ΕΚΚΛΗΣΙΑΣ ΕΚΔΟΣΙΣ ΕΒΔΟ-  
ΜΗ ΒΕΝΕΤΙΑ ΕΚ ΤΟΥ ΕΛΛΗΝΙΚΟΥ ΤΥΠΟΓΡΑΦΕΙΟΥ Ο ΦΟΙΝΙΞ 1887.

Ἀκολουθεῖ Εὐαγγελιστάριον γχ καὶ χ ἐκδ. στ.

35 × 27, σ. 1γσ + 1λ + η' + 1γσ + 1λ +254 +1γσ +1λ +46, πανόδετο,  
ἐπενδεδυμένον μὲ ἀνάγλυφες ἀσημένιες παραστάσεις — Σταύρωση μὲ εὐαγ-  
γελιστὲς καὶ Ἀνάσταση μὲ προφῆτες - καὶ δύο πόρπες.

Παντοβασίλισσα, 104.

- 4 -

ΩΡΟΛΟΓΙΟΝ ΤΟ ΜΕΓΑ ΠΕΡΙΕΧΟΝ ΑΠΑΣΑΝ ΤΗΝ ΑΝΗΚΟΥΣΑΝ ΑΥΤῶ  
ΑΚΟΛΟΥΘΙΑΝ, ΚΑΤΑ ΤΗΝ ΤΑΞΙΝ ΤΗΣ ΑΝΑΤΟΛΙΚΗΣ ΤΟΥ ΧΡΙΣΤΟΥ ΕΚ-  
ΚΛΗΣΙΑΣ, ΚΑΙ ΕΞΑΙΡΕΤΩΣ ΤΩΝ ΥΠΟΚΕΙΜΕΝΩΝ ΑΥΤῆ ΕΥΑΓΓΩΝ ΜΟΝΑ-  
ΣΤΗΡΙΩΝ, ΔΙΟΡΘΩΘΕΝ ΚΑΙ ΕΙΣ ΤΡΙΑ ΜΕΡΗ ΔΙΑΙΡΕΘΕΝ ΥΠΟ ΒΑΡΘΟΛΟ-  
ΜΑΙΟΥ ΚΟΥΤΛΟΥΜΟΥΣΙΑΝΟΥ ΤΟΥ ΙΜΒΡΙΟΥ ΥΦ' ΟΥ ΠΡΟΣΕΤΕΘΗ ΚΑΙ  
ΣΥΝΤΟΜΟΣ ΙΣΤΟΡΙΑ ΠΑΣΩΝ ΤΩΝ ΕΟΡΤΩΝ ΤΟΥ ΟΛΟΥ ΕΝΙΑΥΤΟΥ, ΚΑΙ  
ΠΟΛΛΩΝ ΤΩΝ ΤΟΥ ΜΗΝΟΛΟΓΙΟΥ ΑΓΙΩΝ, ἐπιθεωρηθέν δέ, κατὰ τὴν ἐν  
Κωνσταντινουπόλει γενομένην ἔκδοσιν, παρὰ τοῦ Ἀειμνήστου ΣΠΥΡΙΔΩΝΟΣ  
ΙΕΡΟΜΟΝΑΧΟΥ ΖΕΡΒΟΥ ΑΡΧΙΜΑΝΔΡΙΤΟΥ ΤΟΥ ΟΙΚΟΥΜΕΝΙΚΟΥ ΘΡΟΝΟΥ  
ΕΚΔΟΣΙΣ ΠΕΜΠΤΗ ΒΕΝΕΤΙΑ ΕΚ ΤΟΥ ΕΛΛΗΝΙΚΟΥ ΤΥΠΟΓΡΑΦΕΙΟΥ Ο  
ΦΟΙΝΙΞ 1888.

24 × 16, σ. ε' + 2γσ + 560, κολοβό (λείπουν οἱ σ. 3 - 14), πανόδετο μὲ  
δερμάτινη ράχη καὶ ἐμπίεστη διακόσμηση.

Ἅγιος Ἀθανάσιος, 72.

- 5 -

ΙΕΡΑΤΙΚΟΝ περιέχον ΤΑΣ ΘΕΙΑΣ ΚΑΙ ΙΕΡΑΣ ΛΕΙΤΟΥΡΓΙΑΣ ΙΩΑΝΝΟΥ  
ΤΟΥ ΧΡΥΣΟΣΤΟΜΟΥ, ΒΑΣΙΛΕΙΟΥ ΤΟΥ ΜΕΓΑΛΟΥ ΚΑΙ ΤΩΝ ΠΡΟΗΓΙΑΣΜΕ-

ΝΩΝ Μετά τῆς τυπικῆς αὐτῶν Διατάξεως ΕΚΔΟΘΕΝ ΕΙΣ ΧΡΗΣΙΝ ΤΩΝ ΙΕΡΕΩΝ ἐγκρίσει τῆς τοῦ Χριστοῦ Μεγάλῆς Ἐκκλησίας ΥΠΟ ΤΗΣ ΤΟ ΠΑΤΡΙΑΡΧΙΚΟΝ ΤΥΠΟΓΡΑΦΕΙΟΝ ΔΙΕΥΘΥΝΟΥΣΗΣ ΕΠΙΤΡΟΠΗΣ ΕΝ ΚΩΝΣΤΑΝΤΙΝΟΥΠΟΛΕΙ 1895 ΕΚ ΤΟΥ ΠΑΤΡΙΑΡΧΙΚΟΥ ΤΥΠΟΓΡΑΦΕΙΟΥ.

25 x 17, σ. η' + 161 + 2χσ + 2λ, πανόδετο με ἐμπιεστή διακόσμηση.  
 Ἅγιος Ἀθανάσιος, 75.

- 6 -

ΠΕΝΤΗΚΟΣΤΑΡΙΟΝ ΧΑΡΜΟΣΥΝΟΝ ΤΗΝ ΑΠΟ ΤΟΥ ΠΑΣΧΑ ΜΕΧΡΙ ΤΗΣ ΤΩΝ ΑΓΙΩΝ ΠΑΝΤΩΝ ΚΥΡΙΑΚΗΣ ΑΝΗΚΟΥΣΑΝ ΑΥΤῶ ΑΚΟΛΟΥΘΙΑΝ ΠΕΡΙΕΧΟΝ ΕΠΙ ΤΕΛΟΥΣ ΔΕ ΚΑΙ ΤΑ ΕΩΘΙΝΑ Εὐαγγέλια ΤΑ ΕΝ Τῶ ΟΡΘῶ ΕΚΑΣΤΗΣ ΤΩΝ ΕΝ Τῶ ΜΕΤΑΕΥ ΤΟΥΤῶ ΕΟΡΤΩΝ ΑΝΑΓΙΝΩΣΚΟΜΕΝΑ ΔΙΟΡΘΩΘΕΝ ΚΑΙ ΔΙ ΕΝΟΣ ΠΡΟΛΟΓΟΥ ΠΛΟΥΤΙΣΘΕΝ ΥΠΟ ΒΑΡΘΟΛΟΜΑΙΟΥ ΚΟΥΤΛΟΥΜΟΥΣΙΑΝΟΥ ΤΟΥ ΙΜΒΡΙΟΥ ΕΚΔΟΣΙΣ ΟΓΔΟΗ ἐν ἣ προσετέθησαν εἰς τὸν οἰκεῖον αὐτῶν τόπον αἱ ἐπιδιορθώσεις καὶ προσθήκαι τοῦ αὐτοῦ μετὰ καὶ πολλῶν ἄλλων ΠΑΡΑ ΤΟΥ ΑΕΙΜΝΗΣΤΟΥ ΣΠΥΡΙΔΩΝΟΣ ΙΕΡΟΜΟΝΑΧΟΥ ΖΕΡΒΟΥ ΑΡΧΙΜΑΝΔΡΙΤΟΥ ΤΟΥ ΟΙΚΟΥΜΕΝΙΚΟΥ ΘΡΟΝΟΥ ΒΕΝΕΤΙΑ ΕΚ ΤΟΥ ΕΛΛΗΝΙΚΟΥ ΤΥΠΟΓΡΑΦΕΙΟΥ Ο ΦΟΙΝΙΞ 1896.

33 x 23, σ. η' + 1χσ + 1λ + 230 +4λ, μεταγενέστερο κάλυμμα.  
 Ἅγιος Ἀθανάσιος, 78.

- 7 -

ΜΗΝΑΙΟΝ ΤΟΥ ΙΑΝΟΥΑΡΙΟΥ ΠΕΡΙΕΧΟΝ ΑΠΑΣΑΝ ΤΗΝ ΑΝΗΚΟΥΣΑΝ ΑΥΤῶ ΑΚΟΛΟΥΘΙΑΝ ΜΕΤΑ ΤΗΣ ΠΡΟΣΘΗΚΗΣ ΤΟΥ ΤΥΠΙΚΟΥ κατ' ἀρχαίαν μὲν, νεωστί δὲ τυπωθεῖσαν διάταξιν ΤΗΣ ΑΓΙΑΣ ΤΟΥ ΧΡΙΣΤΟΥ ΜΕΓΑΛΗΣ ΕΚΚΛΗΣΙΑΣ διορθωθὲν πρώην μὲν ὑπὸ ΒΑΡΘΟΛΟΜΑΙΟΥ ΚΟΥΤΛΟΥΜΟΥΣΙΑΝΟΥ νῦν δὲ ὑπὸ ΙΩΑΝΝΟΥ ΜΑΡΤΙΝΟΥ ἀρχιμανδριτοῦ ΜΕΤΑ ΠΟΛΛΩΝ ΠΡΟΣΘΗΚΩΝ ΚΕΚΑΝΟΝΙΣΜΕΝΩΝ ΑΔΕΙΑ ΚΑΙ ΕΓΚΡΙΣΕΙ ΤΗΣ ΙΕΡΑΣ ΣΥΝΟΔΟΥ ΤΗΣ ΕΚΚΛΗΣΙΑΣ ΤΗΣ ΕΛΛΑΔΟΣ ΕΝ ΑΘΗΝΑΙΣ ΕΚ ΤΟΥ ΒΙΒΛΙΕΚΔΟΤΙΚΟΥ ΚΑΤΑΣΤΗΜΑΤΟΣ «Ο ΦΟΙΝΙΞ» ΠΑΝΑΓ. ΑΘ. ΤΖΕΛΑΤΗ ΚΑΙ ΓΕΩΡΓ. ΕΥΘ. ΔΗΜΗΤΡΑΚΟΥΛΙΑ 1896 ΤΥΠΟΙΣ ΠΑΡΑΣΚΕΥΑ ΛΕΩΝΗ.

34 x 26, σ. 2λ + 1χσ + 1λ + 284 + 2λ, πανόδετο με ἐμπιεστες ἐπιχρυσωμένες παραστάσεις τοῦ Χριστοῦ καὶ τῆς Παναγίας καὶ φυτικό διάκοσμο.

Ἅγιος Ἀθανάσιος, 80.

- 8 -

ΜΗΝΑΙΟΝ ΤΟΥ ΦΕΒΡΟΥΑΡΙΟΥ ..... 1896 ΤΥΠΟΙΣ ΠΑΡΑΣΚΕΥΑ ΛΕΩΝΗ  
 34 x 26, σ. 2λ + 1χσ + 1λ + 168 + 2λ. ἴδια στάχωση με τὸ μηναιὸν Ἰανουαρίου (ἀρ. 80).

Ἅγιος Ἀθανάσιος, 81.

- 9 -

ΜΗΝΑΙΟΝ ΤΟΥ ΑΠΡΙΛΙΟΥ ..... ΕΥΘ. ΔΗΜΗΤΡΑΚΟΥΛΙΑ



34 × 26, σ. 2λ + 1χσ + 1λ + 132 + 2λ, χχ και χωρίς αναγραφή του τυπογράφου· ίδια στάχωση με τό μηναιόν 'Ιανουαρίου (άρ. 80).

"Άγιος 'Αθανάσιος, 82.

- 10 -

ΜΗΝΑΙΟΝ ΤΟΥ ΜΑΪΟΥ ..... ΤΥΠΟΙΣ ΠΑΡΑΣΚΕΥΑ ΛΕΩΝΗ

34 × 26, σ. 2λ + 1χσ + 1λ + 147 + 1χσ + 2λ, χχ· στό verso τῆς σ. 147 αναγραφή ἐκδ. οἴκου και χρονολογία 1895· ίδια στάχωση με μηναιόν 'Ιανουαρίου (άρ. 80).

"Άγιος 'Αθανάσιος, 83.

- 11 -

ΜΗΝΑΙΟΝ ΤΟΥ ΙΟΥΝΙΟΥ ..... ΤΥΠΟΙΣ ΠΑΡΑΣΚΕΥΑ ΛΕΩΝΗ

34 × 24, σ. 2λ + 1χσ + 1λ + 134 + 1χσ + 3λ, χχ· στή χωρίς ἀρίθμηση σ. μετά τήν 134 αναγραφή ἐκδ. οἴκου και χρονολογία 1896· ίδια στάχωση με τό μηναιόν 'Ιανουαρίου (άρ. 80).

"Άγιος 'Αθανάσιος, 84.

- 12 -

ΜΗΝΑΙΟΝ ΤΟΥ ΙΟΥΛΙΟΥ ..... 1896. ΤΥΠΟΙΣ ΠΑΡΑΣΚΕΥΑ ΛΕΩΝΗ

34 × 26, σ. 2λ + 1χσ + 1λ + 173 + 1χσ + 4λ· στό verso τῆς σ. 173 αναγραφή ἐκδ. οἴκου και χρονολογία 1896· ίδια στάχωση με τό μηναιόν 'Ιανουαρίου (άρ. 80).

"Άγιος 'Αθανάσιος, 85.

- 13 -

ΜΗΝΑΙΟΝ ΤΟΥ ΑΥΓΟΥΣΤΟΥ ..... 1896. ΤΥΠΟΙΣ ΠΑΡΑΣΚΕΥΑ ΛΕΩΝΗ

34 × 26, σ. 2λ + 1χσ + 1λ + 182 + 2λ· ίδια στάχωση με τό μηναιόν 'Ιανουαρίου (άρ. 80).

"Άγιος 'Αθανάσιος, 86.

- 14 -

ΜΗΝΑΙΟΝ ΤΟΥ ΣΕΠΤΕΜΒΡΙΟΥ ..... 1896. ΤΥΠΟΙΣ ΠΑΡΑΣΚΕΥΑ ΛΕΩΝΗ

34 × 26, σ. 2λ + 1χσ + 1λ + δ' + 210 + 2λ· ίδια στάχωση με τό μηναιόν 'Ιανουαρίου (άρ. 80).

"Άγιος 'Αθανάσιος, 87.

- 15 -

ΜΗΝΑΙΟΝ ΤΟΥ ΝΟΕΜΒΡΙΟΥ ..... 1896. ΤΥΠΟΙΣ ΠΑΡΑΣΚΕΥΑ ΛΕΩΝΗ

34 × 26, σ. 2λ + 1χσ + 1λ + 253 + 1χσ + 2λ· στό verso τῆς σ. 253 αναγραφή του ἐκδ. οἴκου και χρονολογία 1896· ίδια στάχωση με τό μηναιόν 'Ιανουαρίου (άρ. 80).

"Άγιος 'Αθανάσιος, 88.

- 16 -

ΜΗΝΑΙΟΝ ΤΟΥ ΔΕΚΕΜΒΡΙΟΥ ..... 1896. ΤΥΠΟΙΣ ΠΑΡΑΣΚΕΥΑ ΛΕΩΝΗ

34 × 26, σ. 2λ + 1χσ + 1λ + 280 + 2λ· στό τέλος τῆς σ. 280 αναγραφή του

ἐκδ. οἴκου καὶ ἡ χρονολογία 1896· ἴδια στάχωση μὲ μνηαῖον Ἰανουαρίου (ἀρ. 80).

Ἅγιος Ἀθανάσιος, 89.

- 17 -

ΙΕΡΑ ΒΙΒΛΟΣ ΚΑΛΟΥΜΕΝΗ ΧΡΗΣΤΟΘΕΙΑ ΤΩΝ ΧΡΙΣΤΙΑΝΩΝ

Τὸ πρῶτον περιέχουσα λόγους ψυχωφελεστάτους δεκατρεῖς, ρυθμιζοντας ἐπὶ τὸ βέλτιον τὰ ἦθη τῶν χριστιανῶν, ΦΙΛΟΠΟΝΗΘΕΙΣΑ ΜΕΝ ΠΑΡΑ ΤΟΥ ΑΟΙΔΙΜΟΥ ΣΟΦΩΤΑΤΟΥ ΝΙΚΟΔΗΜΟΥ ΑΓΙΟΡΕΙΤΟΥ Κατὰ πρῶτον ἐν Ἐνετία ἐκδοθεῖσα τῷ 1803, τὸ δεύτερον ἐν Ἐρμουπόλει Σύρου κατὰ τὸ 1838, τὸ τρίτον ἐν Χίῳ ὑπὸ τοῦ Παχωμίου κατὰ τὸ 1887, νῦν δὲ τὸ τέταρτον ἀνατυπωθεῖσα καὶ ἐπαυξηθεῖσα διὰ πολλῶν προσθηκῶν, ἦτοι διαφόρων ἐκκλησιαστικῶν λόγων ΕΚ ΤΗΣ ΕΥΑΓΓΕΛΙΚΗΣ ΣΑΛΠΙΓΓΟΣ ΗΛΙΑ ΜΗΝΙΑΤΟΥ, ΝΙΚΗΦΟΡΟΥ ΘΕΟΤΟΚΗ, ΠΟΙΜΕΝΙΚΟΥ ΑΥΛΟΥ, ΣΥΜΕΩΝ ΤΟΥ ΝΕΟΥ ΘΕΟΛΟΓΟΥ ΚΑΙ ΑΛΛΩΝ ΔΙΔΑΣΚΑΛΩΝ ΤΗΣ ΕΚΚΛΗΣΙΑΣ, ΕΚΔΙΔΟΝΤΑΙ ΕΙΣ ΤΟΜΟΥΣ ΤΕΣΣΑΡΑΣ ὑπὸ τοῦ ἐλαχίστου ΚΩΝΣΤΑΝΤΙΟΥ Μοναχοῦ ἐκ τῆς Σκήτης τῶν Ἁγίων Πατέρων τοῦ Προβατείου Ὁρους τῆς Χίου. Περιέχει δὲ ἡ τετάρτη αὕτη ἔκδοσις 123 ΛΟΓΟΥΣ καὶ ΠΛΕ(ον) [.....] (ψυ)ΧΩΦΕΛΕΣΤΑΤΑ ΔΙΗΓΗΜΑΤΑ εἰς κοι(νήν) [.....] (χρῖ)στιανῶν ὠφέλειαν. [.....] (Ἄδεια [.....]δείας ὑπ' ἀριθ. 563). (Ἐγ(κρίσει) [.....] Χριστοῦ Μεγάλῃς Ἐκκλησίας.) ΕΝ ΚΩΝΣΤΑΝΤΙΝΟΥΠΟΛΕΙ 1898 Ἐκ τοῦ τυπογραφείου «Η ΒΥΖΑΝΤΙΣ» Στ. Πολυκρίτου Γαλατᾶ, Καρακιοῦ, ὁδὸς Ζουλαροῦς, ἀρ. 29.

25 × 17, σ. 2λ + 2χσ + α' - η' + 21 - 400, πανδόδετο μὲ δερμάτινη ράχη καὶ διακόσμηση μὲ ἐμπιέστους σταυρούς.

Ἅγιος Ἀθανάσιος, 91.

- 18 -

ΘΕΙΟΝ ΚΑΙ ΙΕΡΟΝ ΕΥΑΓΓΕΛΙΟΝ ΕΞ ΑΡΙΣΤΩΝ ΕΚΔΟΣΕΩΝ ΤΗΣ ΝΕΑΣ ΔΙΑΘΗΚΗΣ ΕΠΙΜΕΛΩΣ ΔΙΟΡΘΩΘΕΝ ΜΕΤΑ ΠΡΟΣΘΗΚΗΣ ΤΩΝ ΤΗΣ ΠΑΛΑΙΑΣ ΜΑΡΤΥΡΙΩΝ ΚΑΙ ΝΥΝ ΛΑΜΠΡΟΤΕΡΟΝ ΕΚΔΟΘΕΝ ΤΗ ΕΓΚΡΙΣΕΙ ΤΗΣ ΙΕΡΑΣ ΣΥΝΟΔΟΥ ΤΗΣ ΕΚΚΛΗΣΙΑΣ ΤΗΣ ΕΛΛΑΔΟΣ. ΕΝ ΑΘΗΝΑΙΣ ΕΚ ΤΟΥ ΤΥΠΟΓΡΑΦΕΙΟΥ ΤΩΝ ΚΑΤΑΣΤΗΜΑΤΩΝ ΑΝΕΣΤΗ ΚΩΝΣΤΑΝΤΙΝΙΔΟΥ (γγ).

Ἀκολουθεῖ Εὐαγγελιστάριο γχ καὶ χ. ἐκδ. στ.

34 × 25, σ. 6χσ + η' + 1χσ + 1λ + 254 + 46 + 1χσ + 1λ, δερματόδετο μὲ ἐμπιέστες παραστάσεις τῆς Σταυρώσεως καὶ τῆς Ἀναστάσεως.

Ἅγιος Ἀθανάσιος, 59.

- 19 -

ΠΕΝΤΗΚΟΣΤΑΡΙΟΝ ΧΑΡΜΟΣΥΝΟΝ ΤΗΝ ΑΠΟ ΤΟΥ ΠΑΣΧΑ ΜΕΧΡΙ ΤΗΣ ΤΩΝ ΑΓΙΩΝ ΠΑΝΤΩΝ ΚΥΡΙΑΚΗΣ ΑΝΗΚΟΥΣΑΝ ΑΥΤΩ ΑΚΟΛΟΥΘΙΑΝ ΠΕΡΙΕΧΟΝ ΕΠΙ ΤΕΛΟΥΣ ΔΕ ΚΑΙ ΤΑ ΕΩΘΙΝΑ ΕΥΑΓΓΕΛΙΑ ΤΑ ΕΝ ΤΩ ΟΡΘΡΩ ΕΚΑΣΤΗΣ ΤΩΝ ΕΝ ΤΩ ΜΕΤΑΞΥ ΤΟΥΤΩ ΕΟΡΤΩΝ ΑΝΑΓΙΝΩΣΚΟΜΕΝΑ ΔΙΟΡΘΩΘΕΝ ΚΑΙ ΔΙ' ΕΝΟΣ ΠΡΟΛΟΓΟΥ ΠΛΟΥΤΙΣΘΕΝ ΥΠΟ ΒΑΡΘΟΛΟΜΑΙΟΥ

ΚΟΥΤΛΟΥΜΟΥΣΙΑΝΟΥ ΤΟΥ ΙΜΒΡΙΟΥ ΕΚΔΟΣΙΣ ΝΕΩΤΑΤΗ ΕΝ Η ΠΡΟΣΕΤΕΘΗΣΑΝ ΕΙΣ ΤΟΝ ΟΙΚΕΙΟΝ ΑΥΤΩΝ ΤΟΠΟΝ ΑΙ ΕΠΙΔΙΟΡΘΩΣΕΙΣ ΚΑΙ ΠΡΟΣΘΗΚΑΙ ΤΟΥ ΑΥΤΟΥ ΜΕΤΑ ΚΑΙ ΠΟΛΛΩΝ ΑΛΛΩΝ ΠΑΡΑ ΤΟΥ ΛΕΙΜΝΗΣΤΟΥ ΣΠΥΡΙΔΩΝΟΣ ΙΕΡΟΜΟΝΑΧΟΥ ΖΕΡΒΟΥ ΑΡΧΙΜΑΝΔΡΙΤΟΥ ΤΟΥ ΟΙΚΟΥΜΕΝΙΚΟΥ ΘΡΟΝΟΥ ΔΑΠΑΝΑΙΣ ΙΩΑΝΝΟΥ ΝΙΚΟΛΑΪΔΟΥ ΕΝ ΑΘΗΝΑΙΣ ΕΚ ΤΟΥ ΤΥΠΟΓΡΑΦΕΙΟΥ ΤΩΝ ΚΑΤΑΣΤΗΜΑΤΩΝ ΑΝΕΣΤΗ ΚΩΝΣΤΑΝΤΙΝΙΔΟΥ 1902.

32 x 24, σ. 255, δέσιμο από χαρτόνι και πανί (κατεστραμμένο σε μεγάλο βαθμό).

Παντοβασίλισσα, 118.

- 20 -

ΜΗΝΑΙΟΝ ΤΟΥ ΣΕΠΤΕΜΒΡΙΟΥ ΠΕΡΙΕΧΟΝ ΑΠΑΣΑΝ ΤΗΝ ΑΝΗΚΟΥΣΑΝ ΑΥΤΩ ΑΚΟΛΟΥΘΙΑΝ ΜΕΤΑ ΤΗΣ ΠΡΟΣΘΗΚΗΣ ΤΟΥ ΤΥΠΙΚΟΥ ΚΑΤ' ΑΡΧΑΙΑΝ ΜΕΝ ΝΕΩΣΤΙ ΔΕ ΤΥΠΩΘΕΙΣΑΝ ΔΙΑΤΑΞΙΝ ΤΗΣ ΑΓΙΑΣ ΤΟΥ ΧΡΙΣΤΟΥ ΜΕΓΑΛΗΣ ΕΚΚΛΗΣΙΑΣ ΕΠΙΣΤΑΣΙΔ ΓΕΩΡΓΙΟΥ Σ. ΓΕΓΛΕ καθηγητού των Θεολογικών μαθημάτων ΜΕΤΑ ΠΟΛΛΩΝ ΠΡΟΣΘΗΚΩΝ ΚΕΚΑΝΟΝΙΣΜΕΝΩΝ άδειά και έγκρίσει της Ίερᾶς Συνόδου της Έκκλησίας της Ελλάδος. ΕΚΔΟΤΗΣ ΜΙΧΑΗΛ Ι. ΣΑΛΙΒΕΡΟΣ ΕΝ ΑΘΗΝΑΙΣ ΕΚ ΤΟΥ ΤΥΠΟΓΡΑΦΕΙΟΥ ΤΩΝ ΚΑΤΑΣΤΗΜΑΤΩΝ ΜΙΧΑΗΛ Ι. ΣΑΛΙΒΕΡΟΥ 1904.

25 x 17, σ. 1χσ + 1λ + 264, δέσιμο από χαρτόνι και πανί (λείπει τό πίσω έξώφυλλο).

Παντοβασίλισσα, 125

- 21 -

ΜΗΝΑΙΟΝ ΤΟΥ ΟΚΤΩΒΡΙΟΥ ..... ΜΙΧΑΗΛ Ι. ΣΑΛΙΒΕΡΟΥ 1904

25 x 17, σ. 2λ + 1χσ + 1λ + 249 + 3λ, νεωτερικό κάλυμμα.

Άγιος Άθανάσιος, 90.

- 22 -

ΜΗΝΑΙΟΝ ΤΟΥ ΔΕΚΕΜΒΡΙΟΥ ΠΕΡΙΕΧΟΝ ΑΠΑΣΑΝ ΤΗΝ ΑΝΗΚΟΥΣΑΝ ΑΥΤΩ ΑΚΟΛΟΥΘΙΑΝ ΜΕΤΑ ΤΗΣ ΠΡΟΣΘΗΚΗΣ ΤΟΥ ΤΥΠΙΚΟΥ κατ' αρχαίαν μέν, νεωστί δέ τυπωθεΐσαν διάταξιν ΤΗΣ ΑΓΙΑΣ ΤΟΥ ΧΡΙΣΤΟΥ Μ. ΕΚΚΛΗΣΙΑΣ διορθωθέν υπό ΒΑΡΘΟΛΟΜΑΙΟΥ ΚΟΥΤΛΟΥΜΟΥΣΙΑΝΟΥ ΜΕΤΑ ΠΟΛΛΩΝ ΠΡΟΣΘΗΚΩΝ ΚΕΚΑΝΟΝΙΣΜΕΝΩΝ άδειά και έγκρίσει της Ίερᾶς Συνόδου της Έκκλησίας της Ελλάδος ΕΚΔΟΣΙΣ ΕΠΙΜΕΛΗΜΕΝΗ ΕΚΔΟΤΗΣ Π.Π. ΠΑΡΑΣΚΕΥΟΠΟΥΛΟΣ Διευθυντής του Πρακτορείου των Έφημερίδων ΕΝ ΑΘΗΝΑΙΣ, 1904.

29 x 20, σ. 2λ + 248, πανόδετο μέ δερμάτινη ράχη, συσταχωμένο μέ τά άκόλουθα μηναία:

ΜΗΝΑΙΟΝ ΤΟΥ ΙΑΝΟΥΑΡΙΟΥ.....ΕΝ ΑΘΗΝΑΙΣ, 1904

σ. 251 + 1λ

ΜΗΝΑΙΟΝ ΤΟΥ ΦΕΒΡΟΥΑΡΙΟΥ..... ΕΝ ΑΘΗΝΑΙΣ, 1904

σ. 151 + 1λ

Ἅγιος Ἀθανάσιος, 79 α, β, γ.

- 23 -

ΜΗΝΑΙΟΝ ΤΟΥ ΜΑΡΤΙΟΥ.....ΕΝ ΑΘΗΝΑΙΣ, 1904

30 x 20, σ. 138, ἡ σ.τ. κομμένη διαγωνίως, πανόδετο με δερμάτινη ράχη καὶ χρυσή ἐμπέστη διακόσμηση, συσταχωμένο με τὰ ἀκόλουθα μνηαῖα:

ΜΗΝΑΙΟΝ ΤΟΥ ΑΠΡΙΛΙΟΥ.....ΕΝ ΑΘΗΝΑΙΣ, 1904

σ. 174 + 2λ

ΜΗΝΑΙΟΝ ΤΟΥ ΜΑΪΟΥ.....ΕΝ ΑΘΗΝΑΙΣ, 1904

σ. 174 + 2λ

Παντοβασιλίσα, 122 α, β, γ.

- 24 -

ΜΗΝΑΙΟΝ ΤΟΥ ΙΟΥΝΙΟΥ.....ΕΝ ΑΘΗΝΑΙΣ, 1904

29 x 20, σ. 2λ + 123 + 1λ, πανόδετο με δερμάτινη ράχη καὶ χρυσή ἐμπέστη διακόσμηση, συσταχωμένο με τὰ ἀκόλουθα μνηαῖα:

ΜΗΝΑΙΟΝ ΤΟΥ ΙΟΥΛΙΟΥ.....ΕΝ ΑΘΗΝΑΙΣ, 1904

σ. 158

ΜΗΝΑΙΟΝ ΤΟΥ ΑΥΓΟΥΣΤΟΥ.....ΕΝ ΑΘΗΝΑΙΣ, 1904

σ. 168

Παντοβασιλίσα, 121 α, β, γ.

- 25 -

ΜΗΝΑΙΟΝ ΤΟΥ ΣΕΠΤΕΜΒΡΙΟΥ.....ΕΝ ΑΘΗΝΑΙΣ, 1904

29 x 19, σ. 2λ + 184, πανόδετο με δερμάτινη ράχη καὶ χρυσή ἐμπέστη διακόσμηση, συσταχωμένο με τὰ μνηαῖα ποὺ ἀκολουθοῦν:

ΜΗΝΑΙΟΝ ΤΟΥ ΟΚΤΩΒΡΙΟΥ.....ΕΝ ΑΘΗΝΑΙΣ, 1904

σ. 174

ΜΗΝΑΙΟΝ ΤΟΥ ΝΟΕΜΒΡΙΟΥ.....ΕΝ ΑΘΗΝΑΙΣ, 1904

σ. 217 + 3λ

Παντοβασιλίσα 120 α, β, γ.

- 26 -

ΜΗΝΑΙΟΝ ΤΟΥ ΑΠΡΙΛΙΟΥ.....ΕΝ ΑΘΗΝΑΙΣ, 1904

29 x 20, σ. 122 + 2λ, πανόδετο με ἐμπέστη ἀσημένια παράσταση Χριστοῦ Παντοκράτορα καὶ Θεοτόκου βρεφοκρατούσας.

Παντοβασιλίσα, 123.

- 27 -

ΤΡΙΩΔΙΟΝ ΚΑΤΑΝΥΚΤΙΚΟΝ ΠΕΡΙΕΧΟΝ ΑΠΑΣΑΝ ΤΗΝ ΑΝΗΚΟΥΣΑΝ ΑΥΤῶ ΑΚΟΛΟΥΘΙΑΝ ΤΗΣ ΑΓΙΑΣ ΚΑΙ ΜΕΓΑΛΗΣ ΤΕΣΣΑΡΑΚΟΣΤΗΣ ΕΚΔΟΣΙΣ ΝΕΩΤΑΤΗ ΕΠΙΣΤΑΣΙΑ ΓΕΩΡΓΙΟΥ Σ. ΓΕΓΛΕ Καθηγητοῦ τῶν Θεολογικῶν μαθημάτων ΜΕΤΑ ΠΟΛΛΩΝ ΠΡΟΣΘΗΚΩΝ ΚΕΚΑΝΟΝΙΣΜΕΝΩΝ ἀδεία καὶ ἐγκρίσει τῆς Ἱερᾶς Συνόδου τῆς Ἐκκλησίας τῆς Ἑλλάδος. ΕΚΔΟΤΗΣ ΜΙΧΑΗΛ Ι. ΣΑΛΙΒΕΡΟΣ ΕΝ ΑΘΗΝΑΙΣ ΕΚ ΤΟΥ ΤΥΠΟΓΡΑΦΕΙΟΥ ΤΩΝ ΚΑΤΑ-

ΣΤΗΜΑΤΩΝ ΜΙΧΑΗΛ Ι. ΣΑΛΙΒΕΡΟΥ 1905.

26 x 17, σ. 1χσ + 5λ + 660 + 4λ, πανόδετο με δερμάτινη ράχη.  
Παντοβασιλίσσα, 126.

Τά περισσότερα από τά βιβλία, πού περιλαμβάνονται στόν παραπάνω κατάλογο, διατηροῦνται σέ ἀρχετά καλή κατάσταση, ἂν καί στό σύνολό τους ἔχουν ὑποφέρει, σέ μικρότερο ἢ μεγαλύτερο βαθμό, ἀπό τήν ὑγρασία.

Ἡ προέλευσή τους δέν εἶναι βεβαιωμένη, ἐκτός ἀπό ἑπτά βιβλία, γιά τά ὁποῖα, σύμφωνα μέ τίς σχετικές ἐνθυμήσεις, γνωρίζουμε ὅτι ἦταν δωρεά τῆς Μ. Βατοπεδίου στό ναό τοῦ Σουφλάρ (βλ. ἐνθυμήσεις). Πρόκειται γιά τά ἑξῆς:

1) Ἱερατικόν τοῦ 1895 (ἀρ. 75) 2) Εὐαγγέλιον χχ (ἀρ. 59) 3) Μηναῖα Δεκεμβρίου - Ἰανουαρίου - Φεβρουαρίου τοῦ 1904 (ἀρ. 79) 4) Μηναῖα Μαρτίου - Ἀπριλίου - Μαΐου τοῦ 1904 (ἀρ. 122) 5) Μηναῖα Ἰουνίου - Ἰουλίου - Αὐγούστου τοῦ 1904 (ἀρ. 121) 6) Μηναῖα Σεπτεμβρίου - Ὀκτωβρίου - Νοεμβρίου τοῦ 1904 (ἀρ. 120) 7) Τριώδιον τοῦ 1905 (ἀρ. 126).

Για ὀρισμένα ἀκόμη βιβλία πού οἱ σημειώσεις τους μάς δίδουν κάποιες ἔμμεσες πληροφορίες γιά τήν προέλευσή τους βλ. τό κεφάλαιο τῶν ἐνθυμήσεων καί τόν πίνακα στό τέλος τοῦ κεμένου.

### III. Ἀκέφαλα βιβλία

Τά βιβλία πού ἀναφέρονται παρακάτω εἶναι ὅλα ἀκέφαλα, ὀρισμένα δέ ἀπ' αὐτά εἶναι εἴτε ἑλλιπῆ εἴτε κολοβά. Στόν πίνακα πού ἀκολουθεῖ, ἐκτός ἀπό τά στοιχεῖα αὐτά, δίδεται μία κατά προσέγγιση χρονολόγηση καθῶς καί ὁ ναός στόν ὁποῖο φυλάσσονται μαζί μέ τόν ἀριθμό καταγραφῆς τους.

1. Μηναῖον τοῦ Ὀκτωβρίου 18ος/19ος αἰ., ἀκέφαλο καί κολοβό, ἀριθμ. σ. 3-124, "Αγ. Ἀθανάσιος, 71.

2. Μηναῖον τοῦ Φεβρουαρίου 18ος/19ος αἰ., ἀκέφαλο, ἀριθμ. σ. 3-178, "Αγ. Ἀθανάσιος, 70.

3. Μηναῖον τοῦ Ἰανουαρίου 18ος/19ος αἰ., ἀκέφαλο, ἀριθμ. σ. 3-299, Παντοβασιλίσσα, 110.

4. Ὀκτώηχος 17ος αἰ., ἀκέφαλο καί κολοβό, ἀριθμ. φ.θ-ρηβ+7χσ, "Αγ. Ἀθανάσιος, 65.

5. Ὀκτώηχος 17ος αἰ., ἀκέφαλο καί κολοβό, ἀριθμ. φ.δ-ρηπ+2χσ, "Αγ. Ἀθανάσιος, 66.

6. Ὀκτώηχος 18ος αἰ., ἀκέφαλο (τά φύλλα εἶναι κολλημένα ἀπό τήν ὑγρασία καί ἡ καταμέτρησή τους ἦταν ἀδύνατη), Παντοβασιλίσσα, 101.

7. Ὀκτώηχος 18ος αἰ., ἀκέφαλο καί κολοβό, σ. 16χσ+ἀριθμ. 57-438+6χσ+ἀριθμ. 445-446, Παντοβασιλίσσα, 115.

8. Τριώδιον 18ος αἰ., ἀκέφαλο, ἀριθμ. σ. 1-470, "Αγ. Ἀθανάσιος, 69.

9. Εὐχολόγιον Μέγα, μετὰ τὸ 1850, ἀκέφαλο, ἀριθμ. σ. γ-δ+1-691, στίς σ. γ-δ πρόλογος τοῦ Ἰωάννη Βελοῦδη: «Ἐνετίησιν τῇ α/13 Νοεμβρίου ραων», Παντοβασίλισσα, 119.

10. Τυπικόν, 19ος αἰ., ἀκέφαλο. Οἱ σ. σέ νεότερη βιβλιοδεεσία ἔχασαν τὴ σειρά τους καὶ ἡ εἰκόνα σήμερα εἶναι ἡ ἐξῆς: ἀριθμ. σ. γ-ε+49-60+ιγ-ιζ+1-48+81-448+14χσ, Παντοβασίλισσα, 117.

11. Ὠρολόγιον τὸ Μέγα ±1870, ἀκέφαλο, ἀριθμ. σ. γ-ε+1-558. Στὴ σ. ε ὑπογράφει τὸν πρόλογο ὁ ἰδιοκτήτης τοῦ τυπογραφείου ΦΟΙΝΙΞ, "Αγ. Ἀθανάσιος, 93.

12. Ἑλληνικὴ Χρηστομάθεια, 19ος αἰ., ἀκέφαλο, ἀριθμ. σ. 3-222, "Αγ. Ἀθανάσιος, 92.

13. Ὀκτώηχος 19ος/20ός αἰ., ἀκέφαλο, ἀριθμ. σ. 1-428, "Αγ. Ἀθανάσιος, 77.

Τὰ περισσότερα ἀπὸ τὰ βιβλία αὐτὰ παρουσιάζουν σοβαρὲς φθορὲς τόσο στὴ στάχωση, ὅσο καὶ στὰ φύλλα. Ἐκτός ἀπὸ δύο βιβλία (βλ. ἐνθυμήσεις), γιὰ τὰ ὑπόλοιπα δὲν ἔχουμε πληροφορίες καὶ δὲν διασώζουν ἐνθυμήσεις σχετικὰ μὲ τὴν προέλευσὶ τους.

#### IV. Ἑλλιπὴ βιβλία

Παρακάτω ἀναφέρονται ὀρισμένα ἑλλιπὴ βιβλία, τὰ ὁποῖα φυλάσσονται στὸν ναὸ τοῦ Ἀγ. Ἀθανασίου καὶ ἔχουν καταγραφῆ μὲ τὸν ἀριθμὸ 94. Γιὰ τὰ παλαιότερα ἀπὸ τὸ 1863 βιβλία δίδεται ἡ παραπομπὴ τους στίς γενικὲς βιβλιογραφίαις (βλ. σημ. 10).

1. Πεντηκοστάριον τοῦ 1681\*.

2. Μηναῖον τοῦ Ἰουλίου τοῦ 1777, LEGRAND II, 888· τὸ ἀντίτυπο αὐτὸ εἶναι ἑλλιπὲς καὶ κολοβό: σ. 1χσ+1λ+ἀριθμ. 5-148.

3. Παρακλητικὴ τοῦ 1819, Γκίνης-Μέξας I, 1182· τὸ ἀντίτυπο αὐτὸ εἶναι ἑλλιπὲς: σ. 2χσ + ἀριθμ. 17-194+457-458.

4. ΤΡΙΩΔΙΟΝ ΚΑΤΑΝΥΚΤΙΚΟΝ ΠΕΡΙΕΧΟΝ ΑΠΑΣΑΝ ΤΗΝ ΑΝΗΚΟΥΣΑΝ ΑΥΤΩ ΑΚΟΛΟΥΘΙΑΝ ΤΗΣ ΑΓΙΑΣ ΚΑΙ ΜΕΓΑΛΗΣ ΤΕΣΣΑΡΑΚΟΣΤΗΣ ΑΠΟ ΤΗΣ ΚΥΡΙΑΚΗΣ ΤΟΥ ΤΕΛΩΝΟΥ ΚΑΙ ΤΟΥ ΦΑΡΙΣΑΙΟΥ, ΜΕΧΡΙ ΤΟΥ ΑΓΙΟΥ ΚΑΙ ΜΕΓΑΛΟΥ ΣΑΒΒΑΤΟΥ· ΜΕΤΑ ΤΩΝ ΚΑΤ' ΗΧΟΝ ΤΡΙΑΔΙΚΩΝ ΥΜΝΩΝ ΚΑΙ ΦΩΤΑΙΩΓΙΚΩΝ, ΣΤΙΧΗΡΩΝ ΤΕ ΚΑΙ ΚΑΘΙΣΜΑΤΩΝ ΔΙΑΦΟΡΩΝ ΕΝ ΤΩ ΤΕΛΕΙ. ΕΚΔΟΣΙΣ ΕΚΤΗ ΝΕΩΣΤΙ ΕΠΙΔΙΟΡΘΩΘΕΝ, ΚΑΙ ΜΕΤΑΤΥΠΩΘΕΝ. ΒΕΝΕΤΙΑ ΕΚ ΤΟΥ ΕΛΛΗΝΙΚΟΥ ΤΥΠΟΓΡΑΦΕΙΟΥ Ο ΦΟΙΝΙΞ 1886. Ἀντίτυπο ἑλλιπὲς καὶ

\* Σὲ μεταγενέστερη ἐπίσκεψή μου στὸ ναὸ γιὰ τὴ λήψη συμπληρωματικῶν στοιχείων, δὲν μπόρεσα νὰ ἐντοπίσω αὐτὸ τὸ ἀντίτυπο.

κολοβό: σ. 4γστ+άριθμ. 1-282+287-312.

5. Μηναιόν του Φεβρουαρίου, 19ος αί., άκέφαλο και κολοβό: σ. 2γστ+άριθμ. 1-128.

6. Μηναιόν του Μαρτίου, 19ος αί., άκέφαλο και έλλιπές: σ. άριθμ. 17-151.

7. Μηναιόν του Νοεμβρίου, 19ος αί., άκέφαλο και έλλιπές: σ. άριθμ. 41-192+195-212.

#### V. Ένθυμήσεις - έπιγραφές

Στήν ένότητα αυτή παρουσιάζονται οί σημειώσεις των βιβλίων, πού είτε δίδουν πληροφορίες γιά τό ίδιο τό βιβλίο, είτε αναφέρονται σέ πρόσωπα, τόπους, γεγονότα, τά όποία μπορούμε ή προσπαθούμε νά άνιχνεύσουμε ιστορικά. Άναγράφονται επίσης φράσεις, πού τό περιεχόμενό τους παρουσιάζει κάποιο λαογραφικό ένδιαφέρον, έπιγραφές πού έχουν χαραχθεί στή μεταλλική επένδυση τής σταχώσεως, καθώς και σφραγίδες.

Δέν αναφέρονται καθόλου άγιολογικές σημειώσεις (τροπάρια, ύμνοι κ.λ.π.) και, άκόμη, δέν περιλαμβάνονται ένθυμήσεις πού, εκτός από λίγες λέξεις, είναι σχεδόν άδύνατο νά διαβασθούν. Ωστόσο αναφέρουμε κάποιες τέτοιες περιπτώσεις, στίς όποιες ξεχωρίζουν όρισμένα στοιχεία, πού άξίζει νά έπισημανθούν.

Ή καταγραφή των ένθυμήσεων γίνεται ως έξής: Άναγράφονται τά βιβλία κατά χρονολογική σειρά μέ τόν τίτλο τους, τή χρονολογία εκδόσεώς τους και τόν άριθμό καταγραφής τους μέσα σέ παρένθεση. Ή προσθήκη του άριθμού σκοπεύει στήν εύκολότερη ταύτιση του βιβλίου στους πίνακες μέ τήν βιβλιογραφική του καταγραφή.

Ή μεταγραφή των ένθυμήσεων ακολουθεί τήν όρθογραφία του πρωτοτύπου· όπου είναι δυνατόν, γίνεται σχολιασμός και δίδεται ή σχετική βιβλιογραφία.

#### I. Πεντηκοστάριον του 1725 (άρ. 68)

α) Στή σ. 2: «(δ)πιος το πάρη απο την εκλησία / (νά) ήνε αφορησιμένος κατε(ρα)μένος / ο εγο ο ανεγνωσις ε μνι απρηληου 2 / 1746»<sup>17</sup>.

β) Στή σ. 3 εκτός από δύο δυσανάγνωστες σημειώσεις υπάρχουν στή σειρά οί άριθμοί: «50530500280030» και κάτω άκριβώς από τους άριθμούς τό όνομα: «ΝΕΟΦΗΤΟ». Ήσως ό άριθμός σχετίζεται μέ τά γράμματα του όνόματος, δηλ. ν = 50, ε = 5, φ = 500, η = 8, άν και δέν υπάρχει γιά όλα τά

17. Άνάλογες εκφράσεις, πρός άποτροπήν κλοπής και γενικώς όποιασδήποτε άπομακρύνσεως του βιβλίου από τό χώρο στον όποιο άνήκει, συναντούμε και σέ χειρόγραφα βυζαντινων χρόνων· βλ. Elpidio Mioni, *Εισαγωγή στήν έλληνική Παλαιογραφία* (μετάφ. Ν. Μ. Παναγιωτάκη), Άθήνα 1972, σ. 105.

γράμματα ή σχετική αντίστοιχία<sup>18</sup>.

γ) Στο verso της πίσω λευκής σελίδας σχηματίζεται κύκλος με τις λέξεις: «κακόσας τινες είναι κακός τείναι ἐκεῖ ὅπου σας πίνι τοῦτο ὅπου νακάνις πικνο». Στό κέντρο τοῦ κύκλου ἡ χρονολογία: «1833 Μαΐου 29» (εἰκ. 1).

## 2. Εὐαγγέλιον τοῦ 1740 (ἄρ. 103)

α) Στό ὀπισθόφυλλο τῆς σταχώσεως μέ τήν ἀσημένια παράσταση τῆς Ἀναστάσεως ἔκτυπη ἡ ἐπιγραφή: «† ΕΠΙΣΤΑΤΕΒΟ/ΝΤΩΣ ΤΟΥ ΠΑΝΟΣ/ΥΟ-ΤΑΤΟΥ ΚΑΘΙ/ΤΟΥΜΕΝΟΥ Κ/ΗΡ ΓΡΗΓΩΡΙΟΥ / ΤΗΣ ΙΕΡΑΣ / ΜΟΝΗΣ / ΤΩΝ / Π(ατέ)ΡΟΝ - ΑΨΝΑ» (= 1751) (εἰκ. 2).

Ἡ Μονή τῶν Πατέρων πού μνημονεύεται στήν ἐπιγραφή εἶναι ἡ περιφημη Μονή Μηδικίου, πού ἰδρύθηκε τόν 8ο αἰ. στήν περιοχή τῆς μικρασιατικῆς Τρίγλιας<sup>19</sup>.

β) Στό recto τῆς πίσω λευκῆς σελίδας εἶναι γραμμένο: «τῶν νηπίων τό Εὐαγγέλιον ζῆτει τῆ τετάρτῃ τῆς δεκάτης Ἑβδομάδος λουκά<sup>20</sup>. Ἐγράφη δέ παρὰ Ἱερέως Χριστοδούλου Σταυρίδου τῷ 1897 ἐν Μηνί Μαῶν 5ω».

Ὁ ἱερέως Χριστοδούλος Σταυρίδης, πού τό 1919 ὑπογράφει καί μία ἄλλη ἐνθύμησις ὡς ἡγούμενος τῆς Μονῆς τῶν Πατέρων (βλ. παρακάτω αὔ. ἀ. 12), εἶναι προφανῶς γόνος μᾶς ἀπό τίς πιό γνωστές οἰκογένειες τῆς Τρίγλιας, ἀρκετοί ἐκπρόσωποι τῆς ὁποίας ξεχώρισαν γιά τήν κοινωνική τους δράση<sup>21</sup>.

## 3. Μηνιαῖον τοῦ Ἰουνίου τοῦ 1740 (ἄρ. 61)

α) Στήν 4η λευκή σελίδα ὑπάρχει ἡ σημείωση: «1824 / σεπτεμβρίου α / π<sup>α</sup>

18. Ἀνάλογες κρυπτογραφικές συνήθειες γνωστές ἀπό τά βυζαντινά χρόνια βλ. Μιονί, δ.π., σσ. 111-113.

19. Δύο πρόσφατες μελέτες πού ἀναφέρονται μεταξύ τῶν ἄλλων καί στή Μονή Μηδικίου εἶναι τῶν Mango - Σεβενκο, «Some Churches», δ.π., σ. 240-242, 274-276 (βλ. καί σ. 261-262), καί τοῦ Janin, *Les églises*, σσ. 165-168, 185-187· στίς δύο αὐτές μελέτες ἀναφέρεται καί ἡ παλαιότερη βιβλιογραφία τοῦ θέματος. Σχετικά μέ τήν ἴδρυση, ταύτιση καί μετονομασία τῆς μονῆς σέ μονή τῶν Πατέρων τό θέμα παραμένει ἀνοικτό, ἀφοῦ δέν ἔχει γίνει ἀκόμα συστηματική μελέτη γιά τό συγκεκριμένο μοναστήρι. Ἀπό τίς διάφορες καί διαφορετικές ἀπόψεις τῶν μελετητῶν σχετικά μέ τά παραπάνω θέματα, ἐπισημαίνουμε μόνο δι τὸ Janin ἀναφέρει δι τὴ προσωνημία Μονῆ τῶν Πατέρων ἐδῶσθι στό μοναστήρι τὸ 15ο ἢ 16ο αἰ. καί δηλώνει τά τρία πρόσωπα, πού φέρονται ὡς ἰδρυτές του: Νικηφόρος, Νικήτας, Ἀθανάσιος. Ἀπό τήν ἄλλη, οἱ Mango - Σεβενκο, ἀναφέρουν μετονομασία τῆς μονῆς τόν 11ο αἰ. καί δι τὴ προσωνημία «Ἅγιοι Πατέρες» ἀφορᾶ τοὺς Πατέρες τῆς Οἰκουμενικῆς Συνόδου τῆς Νικαίας. Κλείνουμε τὴ σημείωση μέ μία πληροφορία γιά τὴ σύγχρονη κατάσταση τῆς μονῆς, ὅπως περιγράφεται στό ἄρθρο τῶν Mango - Σεβενκο: «Σήμερα (τό 1973) στή θέση τοῦ μοναστηριοῦ ὑπάρχει πτηνοτροφεῖο. Τίποτα δέν ἀπομένει ἀπὸ τὴν βασιλική, τὸν καθολικό ναό, πού περιέγραψαν οἱ Covel, Hasluck, Pansenka».

20. Πρόκειται γιά τὴν περικοπιή ιη', 15-17 ἀπὸ τό Εὐαγγέλιο τοῦ Λουκά, πού ἀναφέρεται στήν εὐλογία τῶν νηπίων ἀπὸ τό Χριστό.

21. Ὁρισμένοι ἐκπρόσωποι τῆς οἰκογένειας Σταυρίδη μνημονεύονται στό Τρ. Εὐαγγελίδης, Βρυλλειον-Τρίγλεια, *Ἱστορική καί Γεωγραφική Μελέτη ἀπὸ τοῦ Ε' αἰῶνος π.Χ. μέχρι τῶν καθ' ἡμᾶς*, Ἀθήνα 1934, σ. 82, 129 σημ. 42-43, βλ. ἐπίσης καί Πιστικίδης, *Τρίγλια*, σσ. 198-201.



Ιωάννη».

β) Στή σ. 3 στρογγυλή σφραγίδα με τήν παράσταση στό κέντρο τοῦ ἁγίου Γεωργίου ἐφίππου νά σκοτώνει τό δράκοντα. Ὅλογρα η ἑπιγραφή: «Ο ΑΓΙΟΣ ΓΕΩΡΓΙΟΣ Ο ΑΓ[...]ΝΟΣ» (εἰκ. 3).

Δυστυχῶς τά ἐνδιάμεσα γράμματα τῆς τελευταίας λέξεως εἶναι μισοσβησμένα καί δυσανάγνωστα καί ἔτσι δέν μποροῦμε νά πληροφορηθοῦμε σέ ποιόν Ἅγιο Γεώργιο ἀναφέρεται ἡ σφραγίδα. Ἐνημερωτικά ἀναφέρουμε ὅτι ἀπό τήν παλαιά Τρίγλια εἶναι γνωστοί δύο ναοί τοῦ ἁγίου Γεωργίου: τοῦ Κυπαρισσιώτου ἢ τοῦ Ἐπάνω, καί τοῦ Κάτω<sup>22</sup>.

γ) Ἐδῶ ἀξίζει ἀκόμα νά σημειώσουμε στίτσα μέ μελάνι πού παριστά- νουν στρατιῶτες καί ἱστοφόρα καί ἔχουν ζωγραφισθεῖ στά ἐσώφυλλα τοῦ βιβλίου (εἰκ. 4, 5).

#### 4. Μηνაῖον τοῦ Ἀγούστου τοῦ 1777 (ἀρ. 64)

Στίς σ. 2, 170, 171, 172 ἐκτεταμένες σημειώσεις, δυστυχῶς ὁμοῦ μισοσβησμένες ἢ μισοσκιτισμένες.

α) Στή σ. 2 σημείωση 17 στίχων: «1793 / ἦλθα ἐγὼ πατᾶ / νηκόλαος μορα / ἦτης καί μέ ἐπῆρε / ἐ(μπα)τοίχηρον γρ(όσια) 51 / δια το χορηον ἀμπαρλή / ν(ικό)λαος ἀθανάσιος το ε / :: του αρχηδιάκος η / - - χρονη ἀγροί / ἐτ(-)ντα ἐξη καί ἔμένα / ἐ(πῆρ;)ε πενήντα ἐνα / - - ξνα - , να κόψη / (πῆρες;) 58 νά μὴν ἐβρω / - - αλονχρονον ὠτη αὐγά / - - χορήων λακεδεβ.. / - - δι ε ε τ η ποτα καθ ούν / και δουλέβουν χρόνον κερροδη».

β) Ἀπὸ τῆ σημείωση τῆς σ. 170, πού εἶναι μισοσβησμένη, οἱ μόνες ξεκάθαρες λέξεις πού διακρίνονται εἶναι «ἀπό πελοποννήσου».

γ) Ἀπὸ τῆ σημείωση τῆς σ. 171 – στίχοι 16 – διαβάζουμε: «εις (;) τους χ(ρόνους) / 1792 / ἦμων - / ιερές κ - / τλης εις (εκ)/κλισιάν - / την και - / ζ' ηη του - / βᾶση. - / ση ὅπου τ. - / τος ἀλῖς χ(ρο) / νιές 5 π - / νου κάπιος (ἄθ) / ἀνάσιος ονομ(ά) / ζονταν αρχ(ι) / διάκως».

δ) σ. 172: 1) «ἕνας παπας θανασις ηρθε μοραητης κε ηυκε ετησ(η) κε καμε το κελή».

ε) «εις τόν καιρόν – ἔμ μπατῆ καί ἀπὸ το χορίον ἀπαρλίου ἔν ἔτη 1788 / τό σητᾶρι εἶχε παράδες – το κριθᾶρι 55 καί τά γενίματα ληγον».

Ὅπως ἦδη ἀναφέραμε οἱ σημειώσεις εἶναι δυσανάγνωστες καί ὥς ἐκ

22. Εὐαγγελίδης, *Τρίγλια*, σ. 24, ὅπου ἀναφέρεται ὅτι οἱ δύο αὐτοὶ ναοὶ κτίσθηκαν κατὰ τὸ 17ο αἰῶνα. Εἰδικότερα ὁ ναὸς τοῦ ἁγίου Γεωργίου τοῦ Κυπαρισσιώτου ἢ Ἐπάνω—ὁ ὁποῖος ἀργότερα ἀνεκαίνισθη ἐκ βάθρων— κτίσθηκε εἰς ἀνάμνησιν παλαιᾶς ὁμωνύμου μονῆς, ἡ ὁποία ἦταν τὴν ἐποχὴ ἐκείνη εἰρειωμένη (βλ. στὸν ἴδιο, σσ. 40-41). Διαφορετικὴ ἄποψη, ὅσον ἀφορᾷ τὴν τοποθέτηση τῆς παλαιᾶς αὐτῆς μονῆς στὴν περιοχὴ τῆς Τρίγλιας, ἐκφράζει ὁ Janin, *Les églises*, σ. 163, ὁ ὁποῖος καί τὴν τοποθετεῖ στὴν περιοχὴ τῆς Κίου. Μὲ κάθε ἐπιφύλαξη μία πρόταση γὰρ τὴ συμπλήρωση τῆς σφραγίδος, Α(ΝΩΚΙΑ)ΝΟΣ.

τούτου δέν εἶναι δυνατή ἡ πλήρης καί σαφής ἐρμηνεία τους. Πιθανόν συνδέονται μεταξύ τους, ὅπως δηλώνουν τόσο οἱ σημειούμενες χρονολογίες – 1793 (α), 1792 (γ), 1788 (δ,2) – ὅσο καί τὰ ἐπαναλαμβανόμενα ὀνόματα: παπα-Νικόλαος Μοραΐτης (α) – ἀπό Πελοποννήσου (β) – παπα-Θανάσης Μοραΐτης (δ1) – Ἀθανάσιος ἀρχιδιάκος (α) – Ἀθανάσιος ἀρχιδιάκος (γ) – χωρίον Ἀμπαρλῆ (α) – χωρίον Ἀπαρλίου (δ, 2).

Στή σημείωση (α) ἀπό τή λέξη «ἐμπατοίκιον» διακρίνονται μόνο ὀρισμένα γράμματα. Ὡστόσο ἡ συμπλήρωση εἶναι, πιστεύω, ἀρκετά ἀσφαλῆ καί ταιριάζει μέ τό ὄλο νόημα τῆς σημειώσεως ἢ σαφέστερα μέ τῶν πρώτων 5 στίχων, διότι ἀπό τούς ὑπόλοιπους ἡ ἑλλιπῆς ἀνάγνωση δέν ἐπιτρέπει τήν ἐρμηνεία τους. Οἱ 5 λοιπόν πρώτοι στίχοι ἀναφέρονται στό ἐμπατοίκιον ἀπό 51 γρόσια, πού πλήρωσε τό 1793 ὁ παπα-Νικόλαος Μοραΐτης, γιά νά καταλάβει τή θέση τοῦ ἱερέως στό χωριό Ἀμπαρλῆ. Τό ἐμπατοίκιον ἢ ἐμπατοίκιον ἢ ἐμπατίκι ἦταν χρήματα, πού κατέβαλαν οἱ ἱερεῖς στούς ἐπισκόπους γιά τό διορισμό τους σέ κάποια ἐνορία<sup>23</sup>. Στή συμπλήρωση καί ἐρμηνεία αὐτῆς τῆς σημειώσεως συνέβαλαν ἀνάλογες σημειώσεις σέ λειτουργικό βιβλίο τοῦ χωριοῦ Σαφροῦ τῆς Α. Θράκης, τίς ὁποῖες μνημονεῖ ὁ Μανουήλ Γεδεών στό ἄρθρο του γιά τὰ «Παλαιᾶς εὐωρίας Θρακῶα κέντρα»<sup>24</sup>.

Τό χωριό Ἀμπαρλῆ πού μνημονεῖται τόσο στή σημείωση (α), ὅσο καί στή (δ, 2) βρίσκεται καί αὐτό στήν Α. Θράκη καί ὑπῆρξε χώρος ἀποθηκεύσεως σιτηρῶν κατά τή βυζαντινὴ ἐποχή καί στή συνέχεια κατά τήν τουρκοκρατία, γεγονός πού δηλώνεται καί ἀπό τό τούρκικο ὄνομά του, πού σημαίνει «χώρος ἀποθηκεύσεως σιτηρῶν»<sup>25</sup>. Ἡ σημείωση (δ, 2), ἄν καί δυσερμηνευτή, ταιριάζει μ' αὐτόν τό χαρακτηρισμό τοῦ χωριοῦ Ἀμπαρλῆ.

Γιά τήν ἱστορία ἀναφέρουμε ὅτι μέρος τῶν κατοίκων τοῦ Ἀμπαρλῆ, μετά τή μικρασιατικὴ καταστροφή καί τήν ὑποχρεωτικὴ ἀνταλλαγὴ τῶν πληθυσμῶν, ἐγκαταστάθηκαν ὡς πρόσφυγες στό Ν. Ρύσιο καί στή Ν. Μηχανιώνα τοῦ Ν. Θεσσαλονίκης<sup>26</sup>.

23. Ἐμ. Κριαρᾶς, *Λεξικό τῆς Μεσαιωνικῆς Ἑλληνικῆς δημόδους Γραμματείας 1100-1669*, τ. στ', Θεσσαλονίκη 1978, σ. 7, Ἐλευθεροδόκη, Ἑγκυκλοπαιδικόν Λεξικόν, τ. 5ος, ἐν Ἀθήναις (1929), σ. 501· βλ. κάποια διαφοροποίηση τῆς χρήσεως τῆς λέξεως στό Μ. Γεδεών, «Περὶ μνημῶν τῆς σημειώσεως περὶ τῶν ἐν Κωνσταντινουπόλει κατὰ τόν ΙΖ' αἰῶνα βυζαντινῶν ναῶν». Ὁ ἐν Κωνσταντινουπόλει Ἑλληνικός Φιλολογικός Σύλλογος, ΚΓ' (1891-1892) 40: «...αἱ ἀναγραφαὶ τῶν κατ' ἐποχὰς ἐμπατοίκων, ἀπερ' ἐχορήγουν ἐνοριακοὶ ναοὶ τῷ ταμείῳ τοῦ Πατριαρχείου Κωνσταντινουπόλεως...». Πιθανόν ἡ λέξις «ἐμπατίκι» κρύβεται καί πίσω ἀπὸ τὴν δυσερμηνευτὴν λέξι «ἐμπατί» τῆς σημειώσεως (δ,2).

24. Μ. Γεδεών, «Παλαιᾶς εὐωρίας Θρακῶα κέντρα», *Θρακικά* 7ος (1936) 17. Οἱ ἴδιες αὐτὲς σημειώσεις τοῦ Γεδεών ἐπαναλαμβάνονται καί στό Ἀθ. Γαϊτάνου - Γιαννιοῦ, «Ἀπὸ τῆν Α. Θράκη ἡ ἐπαρχία Δέρκων», *Θρακικά* 12ος (1939) 150.

25. Γαϊτάνου-Γιαννιοῦ, ὁ.π., σ. 184.

26. Γαϊτάνου-Γιαννιοῦ, ὁ.π., σσ. 183-184, Μαραβέλακης - Βακαλόπουλος, ὁ.π., σ. 396 κ.ἑ.

### 5. Μηνιαῖον τοῦ Σεπτεμβρίου τοῦ 1779 (ἀρ. 67)

Στή σ. 196, ἀπό τήν ὁποία ἔχει ἀπομεινεί ἓνα μικρό μόνο κομμάτι, διασώζεται ἀπόσπασμα σημειώσεως ἀρχεῖτά δυσανάγνωστης καί δυσεξημιφνευτης. Παραθέτουμε ὁ, τι μπόρεσε νά διαβασθεῖ: «κηρίτζις ἔξαγράφου ἐδῶ / (χ)ρόδονους 2 καί ἐφῆγα καί πῆγα / ..άλην ἔφηγα καί ἤλθον παλι / .. τον πόλην τη ἦ τον ακολβη / ... ρο και ἦκῆ εὐγαλα γρόσια / .. ου απα τη κῆτου ἦτον 1312».

### 6. Εὐαγγέλιον τοῦ 1801 (ἀρ. 98)

Στήν ἀσημένια ἐπένδυση τῆς σταχώσεως ὑπάρχει χαραγμένη ἡ ἐπιγραφή: «ΝΟΕΜ: ΠΙ: 1878 ΕΝ ΒΑΒΔΟΣ ΔΙΑ ΧΙΡΟΣ: ΓΙΡΑΚΙΣ· ΧΡΙΣΟΧΟΣ + / (τῶ) Ν ΣΙΥ-ΔΡΟΜΙΤΟΝ· ΠΑΠΑ: ΓΕΟΡΓΙΣ: ΓΙΑΝΑΚΙΣ Ν(Ι)Κ(Ο)Λ(ΑΟΣ) ΚΑΤΕΡ(Ι)ΝΑ ΓΕΟΡΓΑΚ(ΗΣ) » (εἰκ. 6).

Ἡ ἐπιγραφή στή στάχωση, πού εἶναι μεταγενέστερη τῆς ἐκδόσεως τοῦ Εὐαγγελίου, δηλώνει ὅτι τό βιβλίον προέρχεται ἀπό τή Χαλκιδική καί εἶναι πολύ πιθανόν νά ἀνήκε ἐξ ἀρχῆς στό ναό τοῦ ἁγίου Ἀθανασίου.

Ἀξίζει ἐπίσης νά σημειώσουμε ὅτι δύο ἀκόμα ἔργα τοῦ ἰδίου χρυσοχόου καταγράφηκαν στή Χαλκιδική ἀπό τή 10ῃ ΕΒΑ:

α) ζευγος ἀργυρῶν στεφάνων, πού φυλάσσεται στό ναό Κοιμήσεως τῆς Θεοτόκου στόν Βάβδο (ἀρ. κατ. 77)· φέρει τήν ὑπογραφή: «ΔΙΑ ΧΙΡΩΣ ΓΙΡΑΚΙΣ ΧΡΙΣΩΧΟΣ» καί χρονολογία: «1895».

β) ἐπάργυρη ἐπένδυση σταχώσεως Εὐαγγελίου πού φυλάσσεται στό ναό Ἀγίου Γεωργίου Κρήνης (ἀρ. κατ. 69)· φέρει τήν ὑπογραφή: «ΔΙΑ ΧΙΡΟΣ ΓΕΡΑΚΙΣ ΙΩΑΝΟΥ ΧΡΙΣΟΧΟΣ ΒΑΒΔΟΥ» καί τή χρονολογία «1898».

### 7. Μηνιαῖον τοῦ Μαΐου τοῦ 1803 (ἀρ. 62)

Στή σ. 1 κάτω ἀπό τόν τίτλο τοῦ βιβλίου ἡ σημείωση: «Σύν τοῖς ἄλλοις καί τόδε Ματθαίου τοῦ ἐκ τῆς Γάνου» (εἰκ. 7).

Ὁ Ματθαῖος, πού ἀναφέρεται στήν ἐνθύμηση, εἶναι γνωστό ἱστορικό πρόσωπο<sup>27</sup>. Καταγόταν ἀπό τά Γανόχωρα τῆς Θράκης καί ἦταν μοναχός καί

27. Γιά τό Ματθαῖο τό Γανοχωρήτη ὑπάρχει πλούσια βιβλιογραφία, ἄν καί οἱ σχετικές ἀναφορές εἶναι συνήθως πολύ σύντομες. Στή συνέχεια θά παραθέσουμε τά ἔργα, τά ὁποία ἀναφέρονται ἐκτενέστερα σ' αὐτόν καί στά ὁποία μπορεῖ κανεῖς νά ἀναζητήσει καί τήν ὑπόλοιπη ὑπάρχουσα βιβλιογραφία: α) Μ. Παρανίκας, *Σχεδίασμα περί τῆς ἐν τῇ ἑλληνικῇ ἔθνει καταστάσεως τῶν γραμμάτων ἀπό ἀλώσεως Κωνσταντινουπόλεως (1453) μέχρι τῶν ἀρχῶν τῆς ἐνεστώσης (18')* 100ετηρίδος, Κωνσταντινουπόλις 1867, σ. 44, β) Μ. Γεδεών, *Χρονικά τῆς Πατριαρχεικῆς Ἀκαδημίας. Ἱστορικά εἰδήσεις περί τῆς Μεγάλῃς τοῦ Γένους Σχολῆς (1454-1830)*, Κωνσταντινουπόλις 1883, σ. 203-205, γ) Τρ. Εὐαγγελίδης, *Τά σχολεῖα Θράκης ἐπί τουρκοκρατίας*, Ἀθήνα 1931 (περιοδικόν «Θρακικά»), σ. 13, 16-17 (τό ἴδιο στό Τρ. Εὐαγγελίδης, *Ἡ παιδεία ἐπί τουρκοκρατίας - Ἑλληνικά σχολεῖα ἀπό τῆς ἀλώσεως μέχρι Καποδιστριαίου - τ. Α'*, Ἀθήνα 1936, σ. 66, 70), δ) «Λόγιοι Θράκης» (ὑπό Τρ. Εὐαγγελίδου), *Θρακικά παράγραμμα Γ'* τόμου) 1931, σσ. 142-143, ε) Μ. Γεδεών, «Διαθήκαι δύο Θρακῶν διδασκάλων», *Θρακικά Ζ'*

δάσκαλος. Ἦκμασε στὶς τελευταῖες δεκαετίες τοῦ 18ου αἰῶνα καὶ τὰ πρῶτα χρόνια τοῦ 19ου. Ἀνάμεσα στὶς δραστηριότητές του ἐπισημαίνεται ἡ διδασκαλία του στὴν Πατριαρχικὴ Σχολὴ τῆς Κωνσταντινουπόλεως καὶ στὴ Σχολὴ τοῦ Μυριοφύτου. Ἀπὸ τὰ συγγράμματα, πού τοῦ ἀποδίδονται, ἀναφέρουμε τὰ ἐκδεδομένα: γραμματικὴ καὶ ἐγχειρίδιον περὶ συντάξεως καὶ τὴν ἀνέκδοτη μετάφραση τῶν 72 κατηχήσεων τοῦ Θεοδώρου τοῦ Στουδίτου, πού βρισκόταν στὴν Ἱερὰ Σκήτη τῆς Μ. Ξενοφῶντος στὸ Ἅγιον Ὄρος<sup>28</sup>. Πέθανε τὸ 1805 στὴ Μ. Ἱβήρων<sup>29</sup>. ἀφιέρωσε μέρος τῶν βιβλίων του στὴ Σχολὴ τοῦ Μυριοφύτου, ἐνῶ μὲ τὴ διαθήκη του κληροδότησε διάφορα ποσὰ καὶ σκευὴ σὲ μονές ἢ πρόσωπα<sup>30</sup>.

Γιὰ τὸ πῶς τὸ βιβλίον αὐτὸ μαζί μὲ τὸ μνηαῖον Ἰουνίου 1804 (ἀρ. 63), τὸ ὁποῖο φέρει ἀνάλογη σημείωση (βλ. ἀμέσως παρακάτω), βρέθηκε στὴ Ν. Τρίγλια, δὲν ἔχουμε πληροφορίες. Σημαντικὸ ὡστόσο καὶ συγκινητικὸ παραμένει τὸ γεγονός ὅτι διασώζονται δύο βιβλία μὲ τὴν ὑπογραφή ἑνὸς ἱστορικοῦ προσώπου. Τὸ ὅτι πρόκειται γιὰ σημειώσεις πού γράφτηκαν ἀπὸ τὸ χέρι τοῦ Ματθαίου ἐπιβεβαιώνεται ἀπὸ τὸν κοινὸ γραφικὸ χαρακτήρα πού παρουσιάζουν μὲ τὸ πλῆθος τῶν θρησκευτικῶν ἕμνων καὶ τῶν διορθώσεων —σχολιασμῶν τοῦ κειμένου πού ὑπάρχουν καὶ στὰ δύο βιβλία. Τὰ στοιχεῖα ἄλλωστε αὐτὰ σὲ συνδυασμὸ μὲ τὰ ὠραῖα καλλιγραφικὰ γράμματα καὶ τὴν ἔλλειψη ὀρθογραφικῶν λαθῶν ἐπιβεβαιώνουν, κατὰ κάποιον τρόπο, τὴν ταυτότητα τοῦ

(1936) 201-203, στ) Π. Δρανδάκης, *Μεγάλῃ Ἑλληνικῇ Ἐγκυκλοπαιδείᾳ*, τ. ΙΣΤ', Ἀθήναι γχ, 2α ἔκδοσις, σ. 772, ζ) ΠΗΕ, τ. 8ος, Ἀθήναι 1966, στ. 840, η) Ἄγγ. Γερμίδης, «Τὰ Γανώχωρα τῆς Α. Θράκης». Ἀνάτυπον ἐκ τοῦ 46ου τόμου τῶν *Θρακικῶν*, Θεσσαλονικῆ 1972, σ. 226, 243. Ἀπ' ὅσα ἀναφέρουν οἱ παραπάνω συγγραφεῖς γιὰ τὸ Ματθαῖο, προκύπτει ὅτι ὑπάρχει κάποια σύγχυση γιὰ τὸ πρόσωπό του, μιά καὶ τὸ ὄνομα «Ματθαῖος» ἀναφέρεται σὲ τέσσερις σύγχρονους διδασκάλους. Χαρακτηριστικὰ τῆς συγχύσεως, σχετικὰ μὲ τὸ πρόσωπο τοῦ Ματθαίου, εἶναι καὶ αὐτὰ πού ἀναφέρονται στὸ Εὐλ. Κουρίλας, «Ἐπίσκοποι, λόγιοι καὶ ἐπίσημοι ἄνδρες καὶ εἰεργεταί», *Θρακικὰ ΛΣΤ'* (1963) 146-147. Ἀρκετὸ ὡστόσο φῶς, τουλάχιστον γιὰ τὸν τόπο καὶ τὸ χρόνο τοῦ θανάτου του ἀλλὰ καὶ τὰ κληροδοτήματά του, ρίχνει ὁ Γεδεών μὲ τὴ δημοσίευσή τῆς Διαθήκης του (βλ. παραπάνω).

28. Νικοδήμου, *Συναξαριστής*, σμ. στὴν 11η Νοεμβρίου· βλ. ἀναφορὰ τῶν ἔργων του στὸ Γεδεών, «Διαθήκαι», ὁ.π., σσ. 201-202 καὶ κυρίως στὸ «Λόγιοι Θράκης», ὁ.π., σσ. 142-143, ὅπου παρατίθεται πληρέστερος κατάλογος τῶν ἔργων ἂν καὶ δὲν εἶναι πάντα σαφές ὅτι πρόκειται γιὰ δικὰ του ἔργα· γιὰ τὴ σύγχυση ὁσον ἀφορὰ τὰ ἔργα του βλ. τίς πληροφορίες πού ἀναφέρονται στὸ Εὐλ. Κουρίλας *Ἐπίσκοποι*, ὁ.π., σ. 82 καὶ 146-147.

29. Ὁ ἀκριβὴς χρόνος τοῦ θανάτου του στὶς 17 ἢ 18 Μαρτίου τοῦ 1805 ἐπιβεβαιώνεται ἀπὸ τὰ σχετικὰ ἔγγραφα τῆς Μ. Ἱβήρων, πού δημοσιεύει ὁ Γεδεών· βλ. Γεδεών, «Διαθήκαι», ὁ.π., σσ. 201-202. Τὴν ἴδια πληροφορία συναντοῦμε καὶ στὴ Μ.Ε.Ε., σ. 772, ἐνῶ οἱ ἄλλοι συγγραφεῖς, ἀκόμη καὶ ὁ Γερμίδης, πού ἡ μελέτη του εἶναι καὶ ἡ πιὸ πρόσφατη, τοποθετοῦν ἀρκετὰ ἀόριστα τὸ θάνατό του πρὸ τοῦ 1808 ἢ πρὸ τοῦ 1806-1807 (βλ. τίς σχετ. παραπομπές στὴ σμ. 30).

30. Γεδεών, «Διαθήκαι», ὁ.π., σσ. 202-203. Ἡ κληροδότηση τῶν βιβλίων του στὴ Σχολὴ τοῦ Μυριοφύτου ἀναφέρεται καὶ στὴ Μ.Ε.Ε., σ. 772, ἐνῶ ὁ Εὐαγγελίδης καὶ ὁ Γερμίδης (βλ. παραπομπές στὴ σμ. 30) ἀναφέρουν ὅτι δώρισε στὴ Σχολὴ διάφορα σχολικὰ ὄργανα, ἕνα τραπέζι, μιά καρέκλα καὶ μετὰ τὸ θάνατό του 500 ρῥοῖα.

Ματθαίου ως μοναχοῦ και διδασκάλου (εἰκ. 8, 9, 10).

#### 8. Μηνιαῖον τοῦ Ἰουνίου τοῦ 1804 (ἀρ. 63)

α) Στή σ. 1 κάτω ἀπό τόν τίτλο ὑπάρχει ἡ σημείωση: «Καί τόδε πρὸς τοῖς ἄλλοις τοῦ ἐκ γάνου Ματθαίου» (εἰκ. 11).

Πρόκειται γιὰ τὸ Ματθαῖο τὸ Γανοχωρίτη πού ὑπογράφει καί τὸ προηγούμενο Μηνιαῖον Μαΐου 1803 (ἀρ. 62)<sup>31</sup>.

β) Στή 2η πίσω λευκὴ σελίδα, γραμμμένη μὲ μολύβι καί διαφορετικὰ γράμματα ἀπ' αὐτὰ τοῦ Ματθαίου, ἡ ἐξῆς σημείωση: «Πρὸς τον / Πρὸς τὸν κύριον / τῷ ἔλλογιμωτάτῳ Ματθαίῳ τῷ ἐκ / τῆς Γάνου» (εἰκ. 10).

#### 9. Μηνιαῖον τοῦ Ἀπριλίου τοῦ 1820 (ἀρ. 108)

Στὴν 1η ἐμπρόσθια λευκὴ σελίδα: «έτους 1836.. οκτωμβρίου 24 / ἀγορεύσθησαν τὰ 12 μηνέα καί μία / παρακλητικὴ καί ένα ωρολόγη: γρ. 355 : 20».

Ἡ ἐνθύμηση ἀναφέρεται στὴν ἀγορὰ βασικῶν λειτουργικῶν βιβλίων, πού πραγματοποιήθηκε στίς 24 Ὀκτωβρίου 1836, καί στοίχισε 355 γρόσια καί 20 παράδες. Μὲ πιθανότητα νομίζω ὅτι μπορούμε νὰ ἀποδώσουμε στή σειρά αὐτῆ τῶν μηναιῶν, πού ἀναφέρονται στὴν ἐνθύμηση, καί τέσσερα ἀκόμη μηναια, πού κατεγράφησαν στή Ν. Τρίγλια, καί τὰ ὅποια προέρχονται ἀπὸ τὸ ἴδιο τυπογραφεῖο καί ἔχουν χρονολογία ἐκδόσεως τὸ 1820. Πρόκειται γιὰ τὰ μηναια Μαρτίου (ἀρ. 109), Ἰουνίου (ἀρ. 107), Ἰουλίου (ἀρ. 124), Δεκεμβρίου (ἀρ. 113)<sup>32</sup> (βλ. ἐπίσης καί ὅσα ἀναφέρονται παρακάτω γιὰ τὸ Μηνιαῖον Ἰουλίου 1820 καί γιὰ τὸ Πεντηκοστάριο 1820).

#### 10. Μηνιαῖον τοῦ Ἰουλίου τοῦ 1820 (ἀρ. 124)

Στὴν 1η ἐμπρόσθια λευκὴ σελίδα εἶναι σημειωμένη ἡ ἐξῆς χρονολογία: «έτος 1837 ὀκτωμβρίου 2».

Τόσο ἡ χρονολογία, ὅσο καί ὁ γραφικὸς χαρακτήρας σὲ συνδυασμὸ μὲ τὸ ἐσφαλμένο «ὀκτωμβρίου» συνδέουν τὸ μηνιαῖο αὐτὸ μὲ τὸ προηγούμενο μηνιαῖο τοῦ Ἀπριλίου (αὐθ. ἀ. 9) (βλ. καί παρακάτω τὰ σχετικὰ μὲ τὸ Πεντηκοστάριο 1820) καί ἐνισχύουν τὴν ἄποψη ὅτι καί τὸ μηνιαῖο αὐτὸ ἀνήκει στή σειρά τῶν μηναιῶν πού ἀγορεύσθησαν τὸ 1836, ὅπως ἀναφέρεται στήν ἀμέσως προηγούμενη ἐνθύμηση.

31. Βλ. ὅσα ἀναφέρονται γιὰ τὸ Ματθαῖο στὸ προηγούμενο Μηνιαῖον τοῦ Μαΐου 1803 (ἀρ. 62).

32. Σ' αὐτὸ τὸ συμτέραςμα συνηγορεῖ καί ἡ ἀνάλογη στάσιση, πού ἔχουν ὀρισμένα ἀπ' αὐτὰ, δηλ. χαρτί μὲ τὴν ἐμπιεσθὲ ἐπιχρυσωμένη παράσταση τοῦ Ἑσταυρωμένου καί τῆς Παναγίας.

## 11. Πεντηκοστάριον τοῦ 1820 (ἀρ. 111)

Στὴν 1η ἐμπρόσθια λευκὴ σελίδα ἡ σημείωσις: «έτους 1837· μαρτίου· 15 μέ ἓνα Τριῶδι / μαζή γρ. 80 ἀπό Θεσσαλονίκη εἰς / τσηφλήκη μοφτίδικο εἰς εκλησίαν μνήμην / ἅγιος ἄθανάσιος».

Ἡ σημείωσις προφανῶς ἀναφέρεται στὴν ἀγορὰ τοῦ Πεντηκοσταρίου καὶ ἐνός Τριωδίου<sup>33</sup> ποῦ ἔγινε στις 15 Μαρτίου 1837 καὶ στοίχισε 80 γρόσια. Ἀκόμη ἡ σημείωσις αὐτὴ μᾶς πληροφορεῖ ὅτι τὰ βιβλία ἀγοράστηκαν ἀπὸ τὴ Θεσσαλονικὴ καὶ προορίζονταν γιὰ τὴν ἐκκλησίαν τοῦ ἁγίου Ἀθανασίου στό τσιφλίκι Μοφτίδικο.

Προτοῦ προχωρήσουμε στὴν ἐξημνεῖα καὶ ταύτιση τοῦ τσιφλικιοῦ καὶ τῆς ἐκκλησίας ποῦ ἀναφέρονται στὴν ἐνθύμησις, ἐπισημαίνουμε τὰ ἑξῆς:

Λόγω τῆς χρονολογίας τῆς σημειώσεως καὶ τοῦ κοινοῦ γραφικοῦ χαρακτῆρα ποῦ παρουσιάζει μέ τίς σημειώσεις τῶν δύο προηγουμένων μηναιῶν —Ἀπριλίου (ἀρ. 108), Ἰουλίου (ἀρ. 124)— νομίζουμε ὅτι πρέπει νὰ προσγράψουμε κι αὐτό τό βιβλίον —πιθανόν μαζί μέ τό Τριῶδιον 1820 (βλ. σημ. 33)— στὴν ἴδια μέ τὰ μηναιῖα κ.λ. προμήθεια λειτουργικῶν βιβλίων, ποῦ ἔγινε ἀπὸ τόν ἴδιο παραγγελιοδόχο, μέ μικρὴ χρονικὴ διαφορὰ καὶ προοριζόταν γιὰ τὴν ἴδια ἐκκλησία<sup>34</sup>.

Γιὰ ποιά ἐκκλησία προορίζονταν ὅλα αὐτὰ τὰ βιβλία μᾶς πληροφορεῖ, ὅπως ἤδη ἀναφέραμε, ἡ ἐνθύμησις τοῦ Πεντηκοσταρίου: πρόκειται γιὰ τό καιὸ τοῦ ἁγίου Ἀθανασίου στό τσιφλίκι Μοφτίδικο. Ἀπὸ τοὺς περιηγητῆς τοῦ 19ου καὶ τῶν ἀρχῶν τοῦ 20οῦ αἰῶνα, ποῦ διέσχισαν τὴν περιοχὴ τῆς Καλαμαριάς (βλ. σημ. 2), μόνον ὁ Χρυσανθίδης στὰ 1869 μνημονεύει τό «χωρίον Μοφτίδικον», τό ὁποῖο εἶναι «ὡς ἔπαυλις ἐπισήμου τινός Ὀθωμανοῦ ὡς μουφτῆ τῆς πόλεως Θεσσαλονίκης ποτε χρηματίσαντος» καὶ «σύγκλειται ἐκ τεσσαράκοντα περίπου οἰκιῶν». Τό χωριό αὐτό τό τοποθετεῖ μετὰ τὴν Καρβία (Ν. Σύλλατα) καὶ πρὶν ἀπὸ τὴν Πορταριά καὶ δέν μνημονεύει καθόλου τό Σουφλάρ, τό ὁποῖο ἀναφέρουν ἤδη δύο παλαιότεροι περιηγητῆς, ὁ Ughardt (1830) καὶ ὁ Νικολαΐδης (1859) (βλ. σημ. 2 καὶ ἐπίμετρο)<sup>35</sup>.

33. Ἴσως τό Τριῶδιον τοῦ 1820 (ἀρ. 114) εἶναι αὐτό ποῦ ἀναφέρεται στὴ σημείωσις, μιά καὶ ἔχει τὴν ἴδια χρονολογία καὶ τόν ἴδιο ἐκδότη μέ τό Πεντηκοστάριον. Ἐξ ἄλλου, ἐκτός ἀπὸ ἓνα ἀκόμη ἀκέφαλο Τριῶδιον (ἀρ. 69), ποῦ μπορεῖ νὰ χρονολογηθεῖ στό 180 μέ 190 αἰ., δέν ἔχουμε βρεῖ στοὺς δύο ναοὺς τῆς Τριγλίας ἄλλο Τριῶδιον παλαιότερο τοῦ 1837, χρονολογία ποῦ ἀναφέρεται στὴν ἐνθύμησις. Τό ἀκέφαλο Τριῶδιον θὰ πρέπει νὰ ἀποκλεισθεῖ (βλ. παρακάτω), ὁπότε ἀπὸ τὰ ὑπάρχοντα σήμερα βιβλία τό Τριῶδιον τοῦ 1820 ἔχει μεγάλη πιθανότητα νὰ ταυτίζεται μέ τό Τριῶδιον τῆς ἐνθύμσεως.

34. Πρὸς ἐνίσχυση τῆς ἀπόψεως αὐτῆς ἐπισημαίνουμε καὶ πάλι ὅτι τό Πεντηκοστάριον ἔχει ἴδιο ἐκδότη καὶ ἴδια χρονολογία ἐκδόσεως μέ τὰ μηναιῖα. Ἐπὶ πλεόν ἡ στάχωση του εἶναι ἴδια μέ τὴ στάχωση δύο τουλάχιστον μηναιῶν (ἀρ. 107 καὶ 113).

35. Ν. Β. Χρυσανθίδης, *Ἀυτοσχέδιος περιγραφή τῆς Χαλκιδικῆς Χερσονήσου μετ' ἀρχαιολογικῶν σημειώσεων καὶ ἱστορικῶν συμβάντων*, Κωνσταντινουπόλις 1870, σ. 35.

Μέ βάση προφανώς τὰ δεδομένα αὐτὰ στό βιβλίο *Paysages de Macédoine* ἐκφράζεται ἡ ἄποψη ὅτι πιθανόν τό Μουφτίδικο ταυτίζεται μέ τό Σουφλάρ<sup>36</sup>. Ἡ ἄποψη αὕτη πιστεύουμε ὅτι ἐνισχύεται μέ τή σημείωση τοῦ Πεντηκοσταρίου καί τήν ἀναφορά τῆς στήν ἐκκλησία τοῦ ἁγίου Ἀθανασίου τοῦ Μουφτίδικου· τό γεγονός ὅτι στή Ν. Τρίγλια (Σουφλάρ) ὑπάρχει ναός τοῦ ἁγίου Ἀθανασίου, στόν ὁποῖο μάλιστα φυλάγεται τό συγκεκριμένο βιβλίο, ἀποτελεῖ μία ἐπιπλέον ἐνδειξη γιά τήν ταύτιση τοῦ Ἁγ. Ἀθανασίου τοῦ Μουφτίδικου μέ τόν Ἁγ. Ἀθανάσιο τοῦ Σουφλάρ καί κατά συνέπεια στήν ταύτιση τοῦ Μουφτίδικου μέ τό Σουφλάρ.

Ἔνας ἀκόμη λόγος γιά τόν ὁποῖο πιστεύουμε ὅτι ὁ Ἁγ. Ἀθανάσιος τοῦ Μουφτίδικου καί ὁ Ἁγ. Ἀθανάσιος τοῦ Σουφλάρ ταυτίζονται εἶναι καί τὰ χρονολογικά δεδομένα. Ὁ Ἁγ. Ἀθανάσιος τοῦ Σουφλάρ ἀπό ἀρχιτεκτονική ἄποψη μπορεῖ νά τοποθετηθεῖ στό δεύτερο τέταρτο τοῦ 19ου αἰ. Ἡ εὕρεση σ' αὐτόν τριῶν δεσποτικῶν εἰκόνων (Χριστοῦ - Παναγίας - ἁγ. Ἀθανασίου)<sup>37</sup> χρονολογίας 1832, στενεύει περισσότερο τὰ χρονικά ὄρια: διότι, ἀφοῦ ὁ ναός στά 1832 ἀποκτᾶ τίς βασικές εἰκόνες τοῦ τέμπλου του<sup>38</sup>, ἡ ἴδρυσή του μπορεῖ νά τοποθετηθεῖ μέ μεγάλη πιθανότητα στά 1830-1832. Αὐτά τὰ χρονολογικά δεδομένα ταιριάζουν, νομίζω, καί μέ τίς χρονολογίες τῶν ἐνθυμήσεων. Ἡ προμήθεια στά 1836/37 ἑνός σημαντικοῦ ἀριθμοῦ λειτουργικῶν βιβλίων, μέ τὰ ὁποῖα ἐφοδιάζεται ὁ ναός τοῦ ἁγ. Ἀθανασίου τοῦ Μουφτίδικου, ἀνταποκρίνεται στίς ἀνάγκες πού θά εἶχε ὁ νεοῖδρυθεῖς ναός τοῦ ἁγ. Ἀθανασίου τοῦ Σουφλάρ.

Κλείνοντας μέ τίς ἐνδείξεις πού κάνουν πιθανή τήν ταύτιση Μουφτίδικου καί Σουφλάρ, ἐπισημαίνουμε καί τό γεγονός ὅτι τό Μουφτίδικο μέ τίς 40<sup>39</sup> οἰκίες του βρισκεται κοντά πληθυσμακά στό Σουφλάρ, πού δέκα χρόνια

36. *Paysages de Macédoine*, σ. 209, βλ. ἐπίσης Χρυσανθίδης, ὁ.π., σ. 53, ὅπου ἀναφέρει ὅτι τό Μουφτίδικο ἀπέχει μία ὥρα ἀπό τό μετόχι Καραμάν, τό δέ Χελανδαρινό ἢ βουλγαρικό μετόχι κεῖται μεταξύ τῶν χωριῶν Μουφτίδικου καί Καρδιάς. Ἡ ἀναφερόμενη ἐπομένως θέση τοῦ Μουφτίδικου ταυτίζεται μέ τή θέση τοῦ Σουφλάρ.

37. Οἱ εἰκόνες αὐτές συγκαταλέγονται στό κειμήλιο πού κατεγράφησαν ἀπό τή 10η Ε.Β.Α., ὅπως ἀναφέρεται στήν εισαγωγή τοῦ ἄρθρου. Οἱ ἀριθμοί καταγραφῆς πού δόθηκαν στίς τρεῖς εἰκόνες εἶναι: 27, 28, 29.

38. Τό ὅτι καί οἱ τρεῖς εἰκόνες προέρχονται ἀπό τό ἴδιο τέμπλο συνηγορεῖ, ἐκτός ἀπό τήν ἴδια χρονολογία, καί τό γεγονός ὅτι ἔχουν ἀνάλογες διαστάσεις καί εἶναι ἔργα τοῦ ἴδιου ζωγράφου. Τό ὅτι τό τέμπλο αὐτό πρέπει νά εἶναι τοῦ Ἁγ. Ἀθανασίου ἐπιβεβαιώνεται ἀπό τήν εἰκόνα τοῦ ἁγ. Ἀθανασίου, πού τοποθετημένη στό τέμπλο δηλώνει τόν πάτριον ναό.

39. Μία σύντομη παρεμβολή σχετικά μέ τή διάταξη τῶν οἰκιῶν: στό *Paysages de Macédoine*, σ. 209, ἡ περιγραφή τῆς διατάξεως τῶν οἰκιῶν σύμφωνα μέ τό Χρυσανθίδη ἐρμηνεύεται ὡς ἑξῆς: «οἱ οἰκίες εἶναι τοποθετημένες σέ 4 ὀρθογώνια σύνολα, τό καθένα ἀπό τὰ ὁποῖα περικλείει μία αὐλή, στό κέντρο τῆς ὁποίας βρίσκεται ἡ ἀποθήκη τῶν δημητριακῶν». Νομίζω ὅμως ὅτι ὁ Χρυσανθίδης μιλά γιά ἕνα ἐνιαῖο τετράγωνο σύνολο μέ δέκα διαμερίσματα σέ κάθε πλευρά, στό κέντρο τοῦ ὁποίου ὑψώνεται καί ἡ ἀποθήκη. Παραθέτω αὐτοῦσιο τό κείμενο (Χρυσανθίδης, ὁ.π., σ. 35) «... σύγκεται δέ (τό χωρίον) ἐκ τεσσαράκοντα περιπυ οἰκιῶν, αἱ ὁποῖαι

πρωτύτερα, τὸ 1859, εἶχε σύμφωνα μὲ τὸ Νικολαΐδη 30 σπίτια (βλ. σημ. 2 καὶ ἐπίμετρο, ὅπου σημειώνονται καὶ ἄλλες ἀναφορὲς στοῦ Μουφτίδικου).

### 12. Εὐαγγέλιον τοῦ 1848 (ἀρ. 102)

α) Στὴν ἀσημένια παράσταση τῆς Ἀναστάσεως, πού κοσμεῖ τὴ στάχωση τοῦ βιβλίου του, καὶ συγκεκριμένα πάνω στὴ σαρκοφάγο, ἀπὸ τὴν ὁποία ἔχει σηκωθεί ὁ Χριστός, ὑπάρχει ἡ ἐξῆς ἐπιγραφή: «ΑΠΟ ΤΡΙΓΛΙΑΣ. ΟΝΟΜΑΖΟΜΕΝΟΣ ΠΑΡΘΕΝΙΟΣ / ΙΕΡΟΜΟΝΑΧΟΣ. ΤΟΥ ΔΙΑΣΗΤΙ. ΙΩΣ» (εἰκ. 12).

Ἀπὸ τὴν ἐπιγραφή αὐτὴ τῆς σταχώσεως, ἀλλὰ καὶ ἀπὸ τὶς σημειώσεις πού ἀκολουθοῦν εἶναι φανερό ὅτι τὸ βιβλίον προέρχεται ἀπὸ τὴν παλαιὰ Τρίγλια καὶ εἶχε, ὅπως θὰ δοῦμε, μίαν σειράν περιπετειῶν.

Πρόβλημα παρουσιάζει ἡ ἐρμηνεία τῶν τελευταίων λέξεων τῆς ἐπιγραφῆς: «ΤΟΥ ΔΙΑΣΗΤΙ. ΙΩΣ». Μία πιθανὴ λύση εἶναι ὅτι πρόκειται γιὰ «τοῦ Διασίτη υἱός»<sup>40</sup>. Τὸ ὄνομα Διασίτης συναντοῦμε τὸ 15ο αἰῶνα σ' ἓνα διάκονο, ἡμνογράφου καὶ νομοφύλακα<sup>41</sup>.

β) Στὸ verso τῆς σ. τ. διαβάζουμε (εἰκ. 13):

1. «1855: φευρουαρίου 16: ἡμέρα δ ἡ ὄρα ἡς / ἐνέα τῆς ἡμέρας ἔγινε ἓνας μεγάλος σεισμός καὶ / ἐβούλισε τὸ καμπαναριό τῆς παντοβασιλῆσης»<sup>42</sup>.

Γιὰ τὸν σεισμό αὐτόν, τοῦ 1855, σέ σχέση μάλιστα μὲ τὴν ἐκκλησία τῆς Παντοβασιλίσσας, κάνουν λόγο καὶ οἱ Mango - Ševčenko, ἀντλώντας τὶς πληροφορίες τους ἀπὸ τὸν Εὐαγγελίδη<sup>43</sup>. Ἐπιβεβαιώνεται ἔτσι καὶ ἡ πληροφορία τῆς ἐνθυμήσεως γιὰ τὴν καταστροφὴ τοῦ καμπαναριοῦ τοῦ ναοῦ, ἐνῶ ἡ ἡμερομηνία τοῦ σειсмоῦ (10.11.1855) εἶναι διαφορετικὴ ἀπ' αὐτὴν τῆς ἐνθυμήσεως.

2. «Ἔτος 1916 Τοῦ μηνός Ιανουαρίου 6η ἡμ. δ ἡ ὄρα / ὀκτώ τῆς ἡμέρας εὐρέθη τὸ εὐαγγέλιον / εἰς τὴν Μονὴν τῶν Ἁγίων Πατέρων τῶν / Μηδίκων εγκαταλελειμένον καὶ ἀποριγμένον / τῆ 6η Ιανουαρίου 1916». (Βλ. σχολιασμό παρακάτω, στὴν πρῆγρ. γ).

3. «Τῆ 23ῃ Ἰουλίου τοῦ 1919 τὸ στέλλω εἰς Γυαλί Τσιφλίκη / Ὁ Ἠγούμενος τῆς Μονῆς τῶν Πατέρων Ἱερεὺς / Χριστόδουλος Σταυριδῆς Βουγλίτσης»<sup>44</sup>

προσκεκολλημένα οὖσαι διαιρῶνται εἰς τέσσαρα μερίσματα, ὧν ἕκαστον περιέχει δέκα δομάτια ἐν εἶδει οἰκῶν ἐν τῇ μέσῳ δὲ τῶν μερισμάτων αὐτῶν, τὰ ὅποια ἀποτελοῦν ἐμβαδὸν γῆς τετράγωνον, ὑπάρχει καὶ ἡ ἀποθήκη τῶν δημητριακῶν καρπῶν....». Ἐπισημαίνουμε ὅτι γύρω ἀπὸ τὸ μετοχιακὸ συγκρότημα τῆς Μ. Βατοπεδίου στοῦ Σουφλάου (Ν. Τρίγλια) ἀΰζονται ἀκόμη ἀρκετὰ κολιόσπιτα: πρόκειται γιὰ μικρὲς, ἰσόγειες καὶ συνεχόμενες κατοικίες.

40. Στὴ διευκρίνιση τῆς ἀναγνώσεως τῆς ἐπιγραφῆς συνέβαλε ὁ συνάδελφος κ. Ἰ. Παπάγγελος.

41. Βλ. *Prosopographisches Lexikon der Palaiologenzeit*, 3 Faszikel, Wien 1978, σ. 38 ἀρ. 5391.

42. Γιὰ τὸ ναὸ τῆς Παντοβασιλίσσας βλ. σημ. 7.

43. Mango - Ševčenko, «Some Churches», ὁ.π., σ. 283 καὶ σημ. 29.

44. Πιστικίδης, *Τρίγλεια*, σ. 139.



Τριγλιανός».

‘Ο ίδιος ιερέας, χωρίς τόν τίτλο του ήγουμένου, υπογράφει, όπως είδαμε, και μία ένθυμηση του 1897 σε Εὐαγγέλιο του 1740 (ἀρ. 103) (βλ. σχετικά αὐ. ἄ. 2).

Τό «Γιαλί Τσιφλήκη» τῆς ἐνθυμήσεως πιθανότατα σχετίζεται μέ τό «νέωτερον ἑλληνικόν χωρίον Γιαλή Τσιφλίκ 1½ ὥραν (ἀπέχον) τῆς Τριγλείας», στό ὁποιοῦ ὑπῆρχε καί μοναστήρι τῆς Ἁγίας Μαρίνας<sup>45</sup>.

γ) Ἀνάλογη σημείωση, μ’ αὐτήν τῆς πργρ. β2, βρίσκεται στή σ. 6 τοῦ Εὐαγγελισταρίου:

«Ἔτος 1916 Ἰανουαρίου 6η ἡμέρα / Τετάρτην τῶν Θεωφανείων ἡ ὥρα / ὀκτώ τῆς ἡμέρας εὐρέθη ἡ βίβλος / αὐτή ὑπ’ ἐμοῦ ἐγκαταλελειμένη εἰς / τὰς χεῖρας βαρβάρων, ἐντός τῆς / μονῆς τῶν Ἁγίων Πατέρων / τῶν Μηδικῶν. ἐν Τριγλία / Τριγλία Ἰανουαρίου 6η 1916<sup>46</sup> (ὑπογραφή) Γ. Καραγεωργιάδης / Μηχανικός» (εἰκ. 14).

Ἡ σημείωση αὐτή, ὅπως καί ἡ ἀνάλογη τῆς πργρ. β2 (εἰκ. 13) ἔχουν γραφτεῖ ἀπό τό ἴδιο χέρι· οἱ μικροδιαφορές πού παρατηροῦνται ὀφείλονται κυρίως στό διαφορετικό μέσον γραφῆς —μέ μελάνι ἢ πρῶτη, μέ μολύβι ἢ δεύτερη.

Οἱ δύο αὐτές σύντομες ἐνθυμήσεις, πού σχετίζονται μέ τήν τύχη ἑνός βιβλίου, ἀντανακλοῦν κατά κάποιον τρόπο καί τόν ἱστορικό περίγυρο τῆς ἐποχῆς καί τῆς περιοχῆς. Γνωρίζουμε ὅτι τό 1915, τόν Ἰούνιο, οἱ Τριγλιανοί ἐκτοπιζοῦνται ἀπό τήν πατρίδα τους, τήν ὁποία καταλαμβάνουν οἱ Τούρκοι, «οἵτινες ἤρπασαν πᾶν τό κινητόν»<sup>47</sup>. Μέσα σ’ ἕνα τέτοιο κλίμα ἐντάσσεται καί ἡ ἀναφορά τῶν σημειώσεων «ἡ βίβλος.....ἐγκαταλελειμένη εἰς τὰς χεῖρας βαρβάρων», «.....ἐγκαταλελειμένον καί ἀποριγμένον», ἐνῶ συγχρόνως δηλώνεται καί ἡ ἐγκατάλειψη «τῆς πάλαι ποτε ἀκμαζούσης» Μονῆς τῶν Πατέρων<sup>48</sup>. Τόν Ὀκτώβριο τοῦ 1918 οἱ Τριγλιανοί ἐπέστρεψαν στήν πατρίδα

45. Εὐαγγελίδης, *Βρυλλεῖον - Τρίγλεια*, σ. 41· γιά τό Γιαλί Τσιφλίκα βλ. καί Ἐλένη Χατζοῦδη-Τοῦντα, *Ἡ Ἱλαιοστάλακτη ἀπό τήν Βιθινία*, Ἀθήνα 1984.

46. Στούς ἀριθμούς τῆς ἡμερομηνίας ὑπάρχουν δύο διορθώσεις· κάτω ἀπό τό «6η» διακρίνεται ἕνα «1η» καί κάτω ἀπό τό δεύτερο «1» τοῦ 1916 διακρίνεται ἕνα «0».

47. Εὐαγγελίδης, *Βρυλλεῖον - Τρίγλεια*, σσ. 24-25.

48. Γιά τή Μονή τοῦ Μηδικίου καί σχετ. βιβλιογραφία βλ. παραπάνω καί σημ. 19· γιά τήν κατάσταση τῆς μονῆς στό 19ο/20ό αἰῶνα βλ. Εὐαγγελίδης, *Βρυλλεῖον - Τρίγλεια*, σ. 43, ὅπου ἀναφέρεται ὅτι ἐνῶ ἡ μονή ἦταν πλούσια στίς τελευταῖες δεκαετίες τοῦ 19ου αἰ., τό 1922 εἶχε μόνο 3 μοναχοῦς. Καί μία παρένθεση σχετικά μέ τήν προσωπικιά τῶν «Ἁγίων Πατέρων» πού ἔλαβε ἡ μονή καί τή διαφορετική ἐρμηνεία πού δίδουν στοῦς «Πατέρες» ὁ Janin καί οἱ Mango - Σεβνενκο ἀντίστοιχα. Ἡ ἀναφορά, ἐδῶ, στίς ἐνθυμήσεις «Ἁγίων Πατέρων τῶν Μηδικῶν» ὑποδηλώνει ὅτι πρόκειται γιά τοῦς ἰδρυτές τῆς Μονῆς τοῦ Μηδικίου καί ὄχι γιά τοῦς Πατέρες τῆς Συνόδου τῆς Νικαίας, ὅπως ἀναφέρουν οἱ Mango - Σεβνενκο (βλ. σημ. 19). Βέβαια ἡ σημείωση αὐτή δέν ἀποτελεῖ λύση τοῦ προβλήματος, ἀλλά εἶναι μία ἐνδειξη πῶς ἔχει περάσει καί ἐξηγηθεῖ στή μεταγενέστερη παράδοση ἡ προσωπικιά τῶν «Ἁγίων Πατέρων».

τους γιά νά τήν ἐγκαταλείψουν, ὀριστικά αὐτή τή φορά, τόν Αὐγούστο τοῦ 1922<sup>49</sup>.

13. Ἀπόστολος τοῦ 1886 (ἀρ. 74)

Στή σ. 2 ἡ σημείωση: «Δωρεά Ἰαθανασίου Ἰαραμπατζῆ».

14. Εὐαγγέλιον τοῦ 1887 (ἀρ. 104)

Στή σ. τ. δύο σφραγίδες:

α) «ΑΠΟΘΗΚΗ / ΩΡΟΛΟΓΙΩΝ - ΚΟΣΜΗΜΑΤΩΝ / Ι. & Π. ΝΕΓΡΕΠΟΝΤΗ / ΒΕΝΙΖΕΛΟΥ 43 (-) - ΘΕΣ/ΝΙΚΗ».

β) «ΑΔΕΛΦΟΙ Κ. ΣΦΥΡΑ / ΒΙΒΛΙΟΠΩΛΑΙ - ΕΚΔΟΤΑΙ / ΕΝ ΚΩΝΣΤΑΝΤΙ-  
ΝΟΥΠΟΛΕΙ».

15. Ἱερατικόν τοῦ 1895 (ἀρ. 75)

α) Στή σ. τ. ἡ σημείωση: «ἀφιερῶται τῇ Ἐκκλησίᾳ / Σοφουλαρίου ὑπό  
τῆς Ἱερᾶς / Μονῆς τοῦ Βατοπαιδίου / 15 Μαρτίου 1908». Ἀκολουθεῖ σφραγι-  
δα: «ΟΙ ΕΠΙΤΡΟΠΟΙ ΒΑΤΟΠΑΙΔΙΟΥ».

Στήν ἴδια σελίδα ὑπάρχει καί στρογγυλή σφραγίδα τῆς Μ. Βατοπεδίου,  
μέ τήν παράσταση τοῦ Εὐαγγελισμοῦ στό κέντρο καί ὀλόγυρα τήν ἐπιγραφή:  
«ΣΦΡΑΓΙΣ ΤΗΣ ΙΕΡΑΣ ΜΟΝΗΣ ΤΟΥ ΒΑΤΟΠΑΙΔΙΟΥ».

Εἶναι γνωστό ὅτι στό Σουφλάρ ὑπῆρχε τσιφλίκι, πού ἀνῆκε σέ κάποιον  
Ἰουδαῖο καί πωλήθηκε το 1903 στή Μ. Βατοπεδίου<sup>50</sup>. Σύμφωνα μέ τίς ἐνθυ-  
μήσεις αὐτές, εἶναι φανερό πώς λίγα χρόνια μετά, τό 1908, ἡ Μονή ἔκανε  
δωρεά στό ναό τοῦ ἁγίου Ἰαθανασίου ὀρισμένα λειτουργικά βιβλία. Ἐκτός  
ἀπό τό Ἱερατικό, ἔξι ἀκόμη βιβλία φέρουν ἀνάλογη ἀφιέρωση στήν ἐκκλησία  
τοῦ Σουφλάρ (βλ. καί προηγούμενη ἀναφορά στή σ. 12): πρόκειται γιά τά  
ἔξι: Εὐαγγέλιον (ἀρ. 59), Μηναιᾶ Δεκεμβρίου - Ἰανουαρίου - Φεβρουαρίου  
1904 (ἀρ. 79), (εἰκ. 15), Μηναιᾶ Μαρτίου - Ἀπριλίου - Μαΐου 1904 (ἀρ. 122),  
Μηναιᾶ Ἰουνίου - Ἰουλίου - Αὐγούστου 1904 (ἀρ. 121), Μηναιᾶ Σεπτεμβρίου  
- Ὀκτωβρίου - Νοεμβρίου 1904 (ἀρ. 120), Τριῶδιον 1905 (ἀρ. 126)<sup>51</sup>.

β) Ἀνάμεσα στίς νεότερες καί χωρίς ἰδιαίτερο ἐνδιαφέρον σημειώσεις,  
πού καλύπτουν τίς λευκές σελίδες τοῦ βιβλίου, ἀναφέρομε μία: «ὑπέρ τοῦ  
βιοσήμου τῆς Δημοκρατίας καί τῶν ἀγωνισθέντων ὑπέρ τῆς ἀνεξαρτησίας  
τοῦ Ἑθνους ἡμῶν ὑγείαν, σωτηρίαν».

16. Πεντηκοστάριον τοῦ 1896 (ἀρ. 78)

Στή σ. α σφραγίδα τοῦ βιβλιοπωλείου: «ΔΕΠΑΣΤΑ ΣΦΥΡΑ ΓΕΡΑΡΔΟΥ ΕΝ

49. Εὐαγγελίδης, Βρυλλειον - Τρίγλεια, σ. 28, 29, 30.

50. Σχετικά μέ τήν ἀγορά τοῦ Σουφλάρ ἀπό τή Μ. Βατοπεδίου, βλ. σημ. 2, 6 καί Ἐπίμετρο.

51. Στά βιβλία αὐτά δέν θά ἐπανεέλθουμε, παρά μόνο στήν περίπτωση πού ὑπάρχει κάποιο  
στοιχείο ἢ ἄλλη ἐνθύμηση πού ἀξίζει νά ἀναφεροῦν.

## ΚΩΝ/ΠΟΛΕΙ».

## 17. Μηνιαῖον τοῦ Φεβρουαρίου τοῦ 1896 (ἀρ. 81)

Στό verso τῆς σ.τ. δυσανάγνωστη ὑπογραφή καί στή συνέχεια: «1923 Σεπτεμβρίου 28 / 1923 ἑλθών Σουφλάρ ὡς ἐφημέριος...» [βλ. ἀμέσως παρακάτω μηνιαῖα Ἰουλίου (ἀρ. 85) καί Σεπτεμβρίου (ἀρ. 87)].

## 18. Μηνιαῖον τοῦ Ἰουλίου τοῦ 1896 (ἀρ. 85)

Στό verso τῆς σ.τ. διαβάζουμε: «ἐδιορίσθη ἐφημέριος 1923 Σεπτεμβρίου 24» (βλ. ἀμέσως παρακάτω).

## 19. Μηνιαῖον τοῦ Σεπτεμβρίου τοῦ 1896 (ἀρ. 87)

Στή 2η μπροστινὴ λευκὴ σελίδα διαβάζουμε:

«Αἰμιλιανός Σωτήρογλου / Διορισθεὶς ὡς ἐφημέριος τῇ 18 Σεπτεμβρίου 1923 / ἐν Σουφλάρ (παλαιὸν ὄνομα Ν. Τρίγλιας)». Ἀκολουθεῖ ὑπογραφή τοῦ ἱερέα.

Οἱ ἐνθυμήσεις στά τρία μηνιαῖα τοῦ 1896 —Φεβρουαρίου, Ἰουλίου καί Σεπτεμβρίου— πρέπει νά γράφτηκαν ἀπὸ τὸ ἴδιο πρόσωπο, τὸν ἐφημέριο Αἰμιλιανό Σωτήρογλου<sup>52</sup>, ὁ ὁποῖος ὁμοῦς ὑπογράφει μόνον τὴν ἐνθύμηση στό μηνιαῖο αὐτό, τοῦ Σεπτεμβρίου. Ἀνάλογες σημειώσεις καί τὴν ὑπογραφή «Σωτήρογλου» συναντοῦμε σὲ δύο ἀκόμη βιβλία: στά συσταχωμένα μηνιαῖα Ἰουνίου - Ἰουλίου - Αὐγούστου 1904 (ἀρ. 121) καί σ' ἓνα Τριῶδιο τοῦ 1905 (ἀρ. 126) (βλ. παρακάτω).

Τὰ τρία μηνιαῖα τοῦ 1896, μέ τίς σημειώσεις τοῦ Σωτήρογλου, νομίζουμε —μέ τὴν ἐπιφύλαξη ὅτι ἴσως οἱ σημειώσεις εἶναι μεταγενέστερες τοῦ χρόνου διορισμοῦ (1923) τοῦ ἱερέα— ὅτι ἀνῆκαν ἐξ ἀρχῆς στὴν ἐκκλησία τοῦ Σουφλάρ. Στό συμπέρασμα αὐτὸ καταλήγουμε, διότι τὸ 1923, ὁπότε διορίσθηκε ὁ Σωτήρογλου ὡς ἐφημέριος στό Σουφλάρ, δέν εἶχε ὀλοκληρωθεῖ ἀκόμα ἡ ἐγκατάσταση τῶν προσφύγων στὴν περιοχὴ. Ἄν ὁ συλλογισμὸς αὐτὸς εἶναι σωστός, τότε καί ἡ ὑπόλοιπη σειρὰ τῶν μηνιαίων τοῦ 1896 θά πρέπει νά ἀνῆκε στό ναὸ τοῦ ἁγ. Ἀθανασίου<sup>53</sup>.

## 20. Εὐαγγέλιον χχ (ἀρ. 59)

Βλ. Ἱερατικὸν 1895 (ἀρ. 75).

Ἐπιπλέον στὴν 1η σελίδα τοῦ κατὰ Ἰωάννην Εὐαγγελίου ὑπάρχει δύο ροζές ἢ ὠσειδῆς σφραγίδα τῆς Βιβλιοθήκης τῆς Μ. Βατοπεδίου μέ τὴν παρά-

52. Τὸ ἐντὸς παρενθέσεως «παλαιὸν ὄνομα Ν. Τρίγλιας» εἶναι μεταγενέστερη προσθήκη.

53. Ἐκτὸς ἀπὸ τὰ τρία μηνιαῖα ποῦ ἀναφέρουμε, στὴν ἴδια σειρὰ (ἐκδοση, χρονολ. ἐκδόσεως, δέσμο κ.λ.π.) ἀνήκουν ἀκόμη καί τὰ ἑξῆς μηνιαῖα: Ἰανουαρίου, Ἀπριλίου, Μαΐου (1895), Ἰουνίου, Αὐγούστου, Νοεμβρίου, Δεκεμβρίου μέ ἀντίστοιχους ἀριθμοὺς καταγραφῆς: 80, 82, 83, 84, 86, 88, 89.

σταση τοῦ Εὐαγγελισμοῦ στό κέντρο καί ὀλόγυρα τήν ἐπιγραφή: «ΣΦΡΑΓΙΣ ΤΗΣ ΒΑΤΟΠΑΙΔΙΝΗΣ ΒΙΒΛΙΟΘΗΚΗΣ 1879».

21. Πεντηκοστάριον τοῦ 1902 (ἀρ. 118)

Στό verso τῆς σ. 225 σημείωση, καλυμμένη κατά τό ἤμισυ ἀπό ἡμιδιαφανές χαρτί, πού ἐπιτρέπει ὥστόσο τήν ἀνάγνωσή της: «Ὁ ἱερεὺς Ἰωάννης Μιχαήλ ἐκ Σερρών ἐφημερεύων τό β' ἔτος ἐν τῆδε ἱερᾷ ἐκκλησίᾳ τοῦ Ἁγίου Γεωργίου τῆς κοινότητος Προσενοικίῳ γράφει ταῦτα ἐνθυμίῳ χάριν τῆ 24ῃ Ἀπριλίου 1909».

Ἡ κοινότητα πού ἀναφέρεται στήν ἐνθύμηση νομίζω ὅτι μπορεῖ νά ταυτισθεῖ μέ τό Πρόσνικ, χωριό τῆς περιοχῆς τῶν Σερρών, τῆ μετέπειτα Σκοτούσα<sup>54</sup>. Στήν ταύτιση αὐτή συντείνει καί ἡ ἀναφορά τοῦ Ἁγίου Γεωργίου, μιά πού καί σήμερα ὁ ἐνοριακός ναός τῆς Σκοτούσας εἶναι ἀφιερωμένος στόν ἅγιο Γεώργιο<sup>55</sup>. Δέν μποροῦμε ὥστόσο νά παρακολοθησομε τή διαδρομή τοῦ βιβλίου ὡς τῆ Ν. Τρίγλια.

22. Μηναῖον Ἰουνίου - Ἰουλίου - Αὐγούστου τοῦ 1904 (ἀρ. 121)

Βλ. Ἱερατικόν 1895 (ἀρ. 75).

Ἐπιπλέον στό μνηαῖον Αὐγούστου, στή σ. 168: «Ἐδιωρίσθη Ἐφημέριος 1923 Σεπτεμβρίου 24 (ὑπογραφή) Σωτήρογλου»<sup>56</sup>.

23. Τριῶδιον τοῦ 1905 (ἀρ. 126)

Βλ. Ἱερατικόν 1895 (ἀρ. 75)

Ἐπιπλέον ἡ ἐξῆς ἐνθύμηση: «Ἐλθὼν εἰς Πολύγυρον τῆ 23 / Σεπτεμ / 1923 ὡς ἐφημέριος Σουφλάρ Αἰμιλιανός Σωτήρογλου»<sup>57</sup>.

24. Μηναῖον τοῦ Ὀκτωβρίου (ἀκέφαλο) (ἀρ. 71)

Στήν πίσω λευκή σελίδα ἡ σημείωση: «Τοῦτο τό μηνέων εἶναι ἐκκλησίας Ἁγίου Ἀθανασίου Πατριάρχου Ἀλεξανδρείας».

Προφανῶς πρόκειται γιά τό ναό τοῦ ἁγίου Ἀθανασίου τοῦ Σουφλάρ.

25. Τριῶδιον (ἀκέφαλο) (ἀρ. 69)

Στό recto τοῦ μπροστινοῦ ἐσωφύλλου ἡ σημείωση: «Κτήμα τοῦ Ἱεροῦ Κοινοβίου τοῦ Ξενοφώντος».

Στό verso τοῦ πίσω ἐσωφύλλου εἶναι γραμμένες οἱ σημειώσεις: «Παναγ.

54. Βλ. Μ.Ε.Ε., τ. 206ς, σ. 778· τό λόγιο καί ἐξελληνισμένο «Προσενοικίῳ» ταιριάζει καλύτερα στό μορφωμένο Ἱερέα· πρβλ. καί «τοῦ Σοφουλαρίου» στίς ἀφιερώσεις τῶν βιβλίων τῆς Μ. Βατοπεδίου ἀντί τοῦ «Σουφλάρ».

55. Βλ. Ἡμερολόγιον τῆς Ἐκκλησίας τῆς Ἑλλάδος, 1986, σ. 702.

56. Βλ. παραπάνω Μηναῖον Σεπτεμβρίου 1896 (ἀρ. 87).

57. Βλ. ὅσα ἀναφέρονται στό Μηναῖον Σεπτεμβρίου 1896 (ἀρ. 87).

Σκιάθου φευρ(ουαρίου) 25 ψωμί 1½ οκ(ᾶ)

27 φευρ(ουαρίου) παπατσίκος.....παξιμάδι 12 οκ(άδες)

Μαρτίου

1 / παξιμ 11½».

“Όπως πληροφορούμαστε από τήν πρώτη ἐνθύμησι τό βιβλίον ἀνήκει στή Μ. Ξενοφῶντος.

Τή δεύτερη ἐνθύμησι τήν ἀναφέρουμε κυρίως γιά τό «Παναγία Σκιάθου» πού μνημονεύει.

Τελειώνοντας τήν ἐνότητα τῶν ἐνθυμήσεων, παραθέτουμε ἕναν κατάλογο ὧσων βιβλίων στάθηκε δυνατόν ἡ ἔστω πιθανόν νά διευκρινισθεῖ ἡ προέλευσι.

Σουφλάρ	Τρίγλια Προποντίδας	Ἄλλες περιοχές
1. Εὐαγγέλιον 1801 (98) <sup>58</sup>	1. Εὐαγγέλιον 1740 (103)	1. Μηναιῶν Ἰουνίου 1740 (61)
2. Πεντηκοστάριον 1820 (111)	2. Εὐαγγέλιον 1848 (102)	2. Μηναιῶν Μαΐου 1803 (62) (Α. Θράκη - Γανόχωρα)
3. Τριώδιον 1820 (114)		3. Μηναιῶν Ἰουνίου 1804 (63) (Α. Θράκη - Γανόχωρα)
4. Μηναιῶν Μαρτίου 1820 (109)		4. Πεντηκοστάριον 1902 (118) (περιοχή Σερρών / Σκοτούσα)
5. Μηναιῶν Ἀπριλίου 1820 (108)		5. Τριώδιον ἀκέφαλον (69) (Μ. Ξενοφῶντος)
6. Μηναιῶν Ἰουνίου 1820 (107)		6. Μηναιῶν Αὐγούστου 1777 (64) (Α. Θράκη)
7. Μηναιῶν Ἰουλίου 1820 (124)		
8. Μηναιῶν Δεκεμβρίου 1820 (113)		
9. Ἱερατικόν 1895 (75)		
10. Εὐαγγέλιον (59)		
11. Μηναιῶν Ἰανουαρίου 1896 (80)		
12. Μηναιῶν Φεβρουαρίου 1896 (81)		
13. Μηναιῶν Ἀπριλίου 1896 (82)		
14. Μηναιῶν Μαΐου (1895) (83)		
15. Μηναιῶν Ἰουνίου 1896 (84)		
16. Μηναιῶν Ἰουλίου 1896 (85)		
17. Μηναιῶν Αὐγούστου 1896 (86)		
18. Μηναιῶν Σεπτεμβρίου 1896 (87)		
19. Μηναιῶν Νοεμβρίου 1896 (88)		
20. Μηναιῶν Δεκεμβρίου 1896 (89)		
21. Μηναιῶν Δεκ. Ἰαν. Φεβ. 1904 (79)		
22. Μηναιῶν Μαρτ. Ἀπρ. Μαΐου 1904 (122)		
23. Μηναιῶν Ἰουν. Ἰουλ. Αὐγ. 1904 (121)		
24. Μηναιῶν Σεπτ. Ὀκτ. Νοεμ. 1904 (120)		
25. Τριώδιον 1905 (126)		
26. Μηναιῶν Ὀκτωβρίου ἀκέφαλο (71)		

58. Οἱ ἀριθμοί στήν παρένθεσι, ὑπενημιζομε, ἀναφέρονται στόν ἀριθμό καταγραφῆς.

## Ε Π Ι Μ Ε Τ Ρ Ο

## ΣΟΥΦΛΑΡ - Ν. ΤΡΙΓΛΙΑ

## Σύντομη ιστορική ανασκόπηση

Στό βιβλίο «*Paysages de Macédoine*» (βλ. στο ἄρθρο σημ. 2) ἔχουν συγκεντρωθεῖ κωδικοποιημένες ὄλες οἱ σχετικές μέ τό Σουφλάρ μαρτυρίες, πού περιέχονται κυρίως στίς ἀναφορές καί διηγήσεις τῶν περιηγητῶν. Μέ βάση τίς μαρτυρίες αὐτές ἀλλά καί τίς πληροφορίες πού συνέλεξα, κατά τήν ἐνασχόλησή μου μέ τά παλαιά βιβλία τῆς Ν. Τρίγλιας, θά ἐπιχειρήσω μία σύντομη περιγραφή τῆς ιστορικής πορείας τοῦ Σουφλάρ, ἀναλύοντας ὀρισμένα στοιχεία καί ἐπισημαίνοντας κάποια προβλήματα.

Τό ὄνομα Σουφλάρ τό συναντοῦμε γιά πρώτη φορά τό 19ο αἰ. . Παλαιότερα δέν ὑπάρχει, ἤ τουλάχιστον δέν μᾶς εἶναι γνωστή, μεία τοῦ χωριοῦ. Εἶναι γνωστό ὁμως ὅτι στούς βυζαντινοῦς χρόνους στήν περιοχή τοῦ Σουφλάρ συναντοῦμε δύο χωριά: τό Ὕξινον καί τό Ρουσαίου ἢ Ρωσαίου<sup>59</sup>.

Τό χωριό Soufular ἀναφέρει γιά πρώτη φορά ὁ Urquhart<sup>60</sup>, ὁ ὁποῖος περιόδευσε τήν περιοχή γύρω στό 1830<sup>61</sup>. Ἡ μόνη ὥστόσο πληροφορία πού μᾶς δίδει γιά τό χωριό εἶναι ὅτι βρίσκεται σέ ἀπόσταση 3 μιλίων ἀπό τήν Κάρδια (προφανῶς Καρβιά – σημ. Ν. Σύλλατα) καί στήν συνέχεια μαζί μέ μία περιγραφή τοῦ τοπίου ἀναφέρει τρεῖς μεγάλους τετράγωνους πύργους, πού ὑψώνονται, σέ μικρή ἀπόσταση ὁ ἕνας ἀπό τόν ἄλλο, στή γυμνή πεδιάδα, πρὸς τήν μεριά τῆς θάλασσας<sup>62</sup>.

59. Βλ. σχετ. J. Lefort, *Villages de Macédoine I. La Chalcidique occidentale*, Paris 1982, σσ. 110 - 112, 138 - 141, ὁ ὁποῖος, σύμφωνα μέ τόν περιορισμό τοῦ 1321, τοποθετεῖ τό Ὕξινον 1 χλμ. περίπου ΝΔ τῆς Ν. Τρίγλιας [περιοχή πού παλαιότερα, στόν 11ο αἰώνα, βρισκόταν τό χωριό Κλαπατουράδες (στόν ἴδιο βλ. καί σ. 83)] – χωρίς ὁμως νά ἔχει ἐπισημάνει στήν περιοχή ἱχνη ἀρχαίας ἐγκαταστάσεως, ἐκτός ἴσως ἀπό τήν Ξινή Βρύση πού σώζεται μέχρι σήμερα – καί τό Ρουσαίου στή θέση τῆς σημερινῆς Ν. Τρίγλιας. Βλ. καί τήν ἀποψη πού ἐκφράζει ὁ Πάνος Θεοδωρίδης, «Πίνακας τοπογραφίας τοῦ Ἁγιορείτικου παραγωγικοῦ χώρου», *Κληρονομία*, 13 β' (1981) 405, 417, ὁ ὁποῖος τοποθετεῖ τό Ὕξινον ἐκεῖ ὅπου σήμερα βρισκονται τά Μικράλιωνα καί τό Ρωσαίου ἐκεῖ ὅπου σήμερα ὁ παλιομαχαλάς Κιουτσούκ Σουφλάρ.

60. Γιά τόν Urquhart ἀλλά καί γιά τοῦς ἄλλους περιηγητές πού θά ἀναφέρουμε παρακάτω βλ. συγκεντρωμένες σύντομες πληροφορίες γιά τή ζωή καί τό ἔργο τους στό *Paysages de Macédoine*, σσ. 50-57.

61. Ὑπάρχει καί μία ἀναφορά τοῦ Σοφουλάρ σέ ἐξισλαμισεῖς τῶν ἐτῶν 1238-1239 (πρόκειται βέβαια γιά ἔτη Ἐγείρας) στό Ι. Βασδραβέλλης, *Οἱ Μακεδόνες εἰς τοὺς ὑπὲρ τῆς ἀνεξαρτησίας ἀγῶνας, 1769-1832*, Θεσσαλονίκη 1950, σ. 302, ὥστόσο δέν εἶναι βέβαιο ὅτι πρόκειται γιά τό Σουφλάρ πού μᾶς ἐνδιαφέρει ἢ πρόκειται γιά ἄλλο χωριό: π.χ. Σοφουλάρ λεγόνταν καί τό Ἄγγελοχώριον· βλ. *Paysages de Macédoine*, σ. 244.

62. D. Urquhart, *The spirit of the east*, vol. II, London 1839, σσ. 64-65, *Paysages de Macédoine*, σ. 244 (Sophlar) (σημ. 5), ὅπου σημειώνεται ὅτι ὁ Urquhart ἀναφέρει 4 πύργους, τοῦς ὁποῖους οἱ συγγραφεῖς ἀποδίδουν πιθανότατα στό ταυφλίκι. Νομίζω ὅτι ἡ ἀναφορά τοῦ

Ἡ ἀμέσως ἐπομένη ἀναφορά τοῦ χωριοῦ γίνεται ἀπὸ τὸ Β. Νικολαΐδη στὰ 1859· ὁ Νικολαΐδης μνημονεύει τὸ συνοικισμό Sophoulari, ὁ ὁποῖος ἀποτελεῖται ἀπὸ 30 ἑλληνικά σπίτια<sup>63</sup>.

Στὴ συνέχεια, σὲ μία καταγραφή τῶν σπιτιῶν κάθε χωριοῦ τοῦ καζᾶ τῆς Θεσσαλονίκης κατὰ τὸ 1861-62, πού δημοσιεύεται ἀπὸ τὸ Β. Δημητριάδη, τὸ Sofilar ἀναφέρεται ὡς μουσουλμανικός συνοικισμός με 5 σπίτια<sup>64</sup>. Στὸ χάρτη 3— πού περιλαμβάνεται στὸ παραπάνω δημοσίευμα<sup>65</sup>—σημειώνονται τὰ χωριά τῆς περιοχῆς Θεσσαλονίκης καὶ ἡ κατηγορία τους κατὰ τὰ μέσα τοῦ 19ου αἰ.: τὸ Σουφλάρ σημειώνεται μετὰ τὸ σύμβολο τοῦ μουσουλμανικοῦ χωριοῦ καὶ μετὰ τὸ σύμβολο τοῦ μετοχιοῦ. Ἀπὸ δῶ διαφαίνεται—γεγονός πού θα ἐπιβεβαιωθεῖ στὴ συνέχεια— ἡ ὑπαρξὴ δύο Σουφλάρ: ἑνὸς χριστιανικοῦ καὶ ἑνὸς μουσουλμανικοῦ με λίγους κατοίκους. Τίθεται ὁμως τὸ πρόβλημα γιατί στὴν καταγραφή αὐτὴ ἀγνοεῖται τὸ χριστιανικὸ Σουφλάρ, τὸ ὁποῖο μόλις λίγα χρόνια πρὶν ἀναφέρεται ἀπὸ τὸ Νικολαΐδη.

Προτοῦ περάσουμε στὴν ἐπομένη μνεῖα τοῦ χωριοῦ, θὰ πρέπει νὰ σταματήσουμε γιὰ λίγο στὸ Χρυσανθίδη, ὁ ὁποῖος περιόδευσε τὴν περιοχὴ πού μᾶς ἐνδιαφέρει γύρω στὰ 1869. Ὁ Χρυσανθίδης μετὰ τὴν Καρβία (Ν. Σύλλατα) καὶ πρὶν ἀπὸ τὴν Πορταριά μνημονεύει τὸ χωρίον Μουφτίδικον, ἀποτελούμενο ἀπὸ 40 οἰκίες, καὶ ἀγνοεῖ παντελῶς τὸ Σουφλάρ<sup>66</sup>. Ὅπως κάναμε ἤδη ἐκτενῶς λόγος στὸ κεφάλαιο τῶν ἐνθυμήσεων—11. Πεντηκοστάριον 1820 (ἀρ.

---

ἀριθμὸς 4 γιὰ τοὺς πύργους καὶ ἡ πιθανὴ ἐρμηνεία τους εἶναι λανθασμένη. Ὁ Urquhart μιλά γιὰ τρεῖς πύργους ἐκ τῶν ὁποίων ὁ ἓνας εἶναι κατεστραμμένος. Δὲν κάνει μνεῖα κανενὸς τοιφυλκιοῦ, ἐνῶ ἀντιθέτως σὲ σχέση μετὰ τοὺς πύργους ἀναφέρει τὴ λέξη «Μετόχι ἢ ἀγροκτημάτα πού ἀνήκουν σὲ μοναστήρια». Ἐπὶ πλέον τοὺς πύργους δὲν τοποθετεῖ στὸ Σουφλάρ, ἀλλὰ τοὺς βλέπει, «ὅταν φαίνεται τὸ Σουφλάρ, νὰ ὑψώνονται, σὲ μικρὴ ἀπόσταση ὁ ἓνας ἀπὸ τὸν ἄλλο, στὴ γυμνὴ πεδιάδα, ἀνάμεσα σ' αὐτοὺς (τὸν Urquhart δηλ. καὶ τὴ συντροφιά του) καὶ στὴν θάλασσα». Πιθανότερο λοιπὸν μοῦ φαίνεται ὅτι οἱ πύργοι ἀνήκουν σὲ κάποια ἀπὸ τὰ πολλὰ μετόχια πού ὑπῆρχαν στὴν περιοχὴ (ἀναφέρουμε ἐνδεικτικὰ Χελανδαρινὸ, Καραμάν, Ρωσικὸ, Κωνσταντινοῦ κ.λ.π.) καὶ ὄχι σὲ τοιφυλκί τοῦ Σουφλάρ. Τέλος γιὰ νὰ κρίνει ὁ ἀναγνώστης παραθέτω αὐτοῦσια τὴ σχετικὴ παραπομπὴ τοῦ Urquhart: «...Until we came in sight of the village of Soufular, and there we saw three large square towers, one ruined, (metochi, or farms belonging to the monasteries), standing at a little distance from each other on the bare plain between us and the sea. There did not appear to be a shrub or a wall in the vicinity—they stood alone like relics of a former age. The landscape ...»· βλ. ἐπίσης παρακάτω: α) σημ. 74, ὅσα λέει ὁ Struck γιὰ τὰ μετόχια πού συνάντησε στὴ διαδρομὴ του ἀπὸ τὸ Βουλγαρικὸ μετόχι (σημ. Χελανδαρινὸ) πρὸς τὸ Σουφλάρ. Τὰ μετόχια τὰ περιγράφει ὡς ἐρειπωμένα κάστρα με πύργους μέσα στὸ γυμνὸ τοπίο, καὶ β) Χρυσανθίδης, ὁ.π. σ. 53, ὁ ὁποῖος ἀναφέρει τὴν ὑπαρξὴ δύο πύργων, ἓνα στὸ Ρωσικὸ μετόχι καὶ ἓνα στὸ Ἱβηρικὸ μετόχι Καραμάν.

63. Β. Nicolaidy, *Les turcs et la Turquie contemporaine Itineraire et compte rendu de voyages dans les provinces ottomanes avec cartes détaillées*, τ. I-II, Paris 1859, σ. 65, *Paysages de Macédoine*, ὁ.π. σ. 244.

64. Δημητριάδης, «Φορολογικὲς κατηγορίες», ὁ.π., σ. 449, *Paysages de Macédoine*, σ. 244.

65. Δημητριάδης, «Φορολογικὲς κατηγορίες», ὁ.π., σσ. 440-441.

66. Χρυσανθίδης, ὁ.π., σ. 35, 53, *Paysages de Macédoine*, σ. 209.

111)— ὑπάρχει μεγάλη πιθανότητα, σύμφωνα μέ τίς ὑπάρχουσες ἐνδείξεις, τό Μουφτίδικο νά ταυτίζεται μέ τό Σουφλάρ· παρ' ὅλα αὐτά παραμένει τό πρόβλημα τῆς διαφορετικῆς ὀνομασίας.

Μία σύντομη ἐρευνα σέ ἀρχαϊκό ὕλικό ἐνίσχυσε τήν ὑπόθεση τῆς ταυτίσεως τῶν δύο χωριῶν καί τήν ἐπικράτηση, κατά πᾶσαν πιθανότητα, τῆς ὀνομασίας «Μουφτίδικο» στά ἐπίσημα ἀρχεῖα.

Παραθέτουμε τίς σχετικές πληροφορίες:

«Τσιφλίκιον Μουχτίδικον» μέ 35 οἰκίες ἀναφέρεται σέ κατάλογο τῶν χωριῶν τῆς ἐπαρχίας Κασσανδρείας τοῦ 1863, πού βρίσκεται στόν Α' τόμο τοῦ «Κώδικος Διαθηκῶν καί Ἀποφάσεων», τῆς Ἱερᾶς Μητροπόλεως Κασσανδρείας. Ὁ ἀριθμός τῶν οἰκιῶν βρίσκεται στό ἐνδιάμεσο τῶν 30 οἰκιῶν τοῦ 1859 πού προσγράφει στό Σουφλάρ ὁ Νικολαΐδης καί τῶν 40 οἰκιῶν τοῦ 1869 πού προσγράφει στό Μουφτίδικο ὁ Χρυσανθίδης. Τό γεγονός αὐτό σέ συνδυασμό μέ τό ὅτι στό μνημονευθέντα κατάλογο δέν ἀναφέρεται τό Σουφλάρ μεταξύ τῶν χωριῶν τῆς ἐπαρχίας Κασσανδρείας προστίθεται στά ὑπέρ τῆς ταυτίσεως τῶν δύο χωριῶν.

Δύο ἀκόμη φορές συναντοῦμε τό «Μουφτίδικο» στόν 1ο Κώδ. Πρακτικῶν Πνευματικῶν Δικαστηρίου (Εἰσαγγελία Πολυγύρου):

Στή συνεδρίαση τῆς 20ῆς Ὀκτωβρίου 1903 (σ. 6, 1) ἀπορρίπτεται αἴτηση τῶν κατοίκων τοῦ «χωριοῦ Μουφτιήδικου» γιά χειροτονία καί δευτέρου ἱερέα, διότι τό χωριό ἀποτελεῖται ἀπό 25 μόνο οἰκογένειες.

Ἡ δεύτερη φορά πού ἀναφέρεται τό Μουφτίδικο στόν παραπάνω Κώδικα εἶναι σέ ὑπόθεση διαζυγίου καί μνημονεύεται μόνο ὡς τόπος καταγωγῆς: «Γιάννω Καροτσῆ κατὰ τοῦ Βασ. Ἀθ. Καροτσῆ ἐπί διαζεύξεϊ ἐκ Μουχτιδικου» (χρονολ. 3.4.1904 καί 14.4.1904, σ. 35, 3 καί 44, 2).

Μία ἀκόμη μνεῖα τοῦ Μουφτίδικου βρίσκουμε σ' ἕναν κατάλογο τῶν χωριῶν τῆς Μητροπόλεως Κασσανδρείας τοῦ 1907, πού δημοσιεύει ὁ Στάμος στό βιβλίο του γιά τό Μητροπολίτη Εἰρηναῖο. Στόν κατάλογο αὐτόν τό «Μουχτιδικό» συνιστάμενο ἀπό 36 οἰκίες τοποθετεῖται μεταξύ τῶν συνοικισμῶν κολίγων τσιφλικιῶν<sup>67</sup>.

Τέλος, ἀναφέρουμε ὅτι σέ ἠλικιωμένους κατοίκους τῆς Ν. Τρίγλιας, πού κατάγονται ἀπό τό παλαιό Σουφλάρ, ὑπάρχουν κάποιες ἀμυδρές ἀναμνήσεις τῆς ὀνομασίας «Μουφτιδικό» γιά τό χωριό τους (προφορικές μαρτυρίες).

Ἐπανερχόμενοι στό Σουφλάρ, τό ξαναβρίσκουμε στό Σχινά, ὁ ὁποῖος πέρρασε ἀπό τήν περιοχὴ ἀνάμεσα στά ἔτη 1881-1886· τό ἀναφέρει ὡς τσιφλίκι κάποιου Ἰουδαίου, πού ἔχει 80 χριστιανικὲς οἰκογένειες, ἐκκλησία, παντο-

67. Στάμος, *Εἰρηναῖος*, σ. 248. Ἡ μνεῖα αὐτὴ χωρὶς νά διασαφηνίζει περισσότερο τὰ πράγματα ἀποτελεῖ μία ἀκόμη ἐνδειξὴ τῆς ταυτίσεως τοῦ Μουφτίδικου μέ τό Σουφλάρ μὰ καί στόν κατάλογο μεταξύ τῶν χωριῶν δέν ἀναφέρεται ξεχωριστὰ τό Σουφλάρ.



πωλεῖο καὶ ρέοντα ὕδατα<sup>68</sup>. Ἐπὶ τίς πληροφορίες αὐτές ἐπισημαίνουμε τὰ ἑξῆς: 1) Τὸ χωριὸ ἀναφέρεται ὡς τσιφλίκι κάποιου Ἰουδαίου, ἐνῶ στὶς παλαιότερες μνείες (βλ. Urquhart, Νικολαΐδης) γίνεται λόγος γιὰ χωριὸ ἢ συνοικισμό· ἀντίθετα τὸ Μουφτιδικο ἀναφέρεται ὡς τσιφλίκι στὴν ἐνθύμηση τοῦ 1837 (βλ. Πεντηκοστάριο 1820 ἀρ. 111), στὸν κώδ. Α΄ Διαθηκῶν καὶ Ἀποφάσεων καὶ στὸν κατάλογο τῆς Μητροπόλεως Κασσανδρείας τοῦ 1907 (βλ. παραπάνω), ἐνῶ ὁ Χρυσανθίδης τὸ ἀναφέρει «ὡς ἔπαυλιν ἐπισήμου τινός Ὁθωμανοῦ...» (βλ. παραπάνω)<sup>69</sup>.

2) Ὁ πληθυσμὸς ἔχει σχεδὸν διπλασιασθεῖ [πρβλ. Νικολαΐδης: 30 σπίτια, Μουφτιδικο: 35 σπίτια (Κώδ. Α΄), 40 σπίτια (Χρυσανθίδης)]. 3) Γίνεται πρώτη φορά μνεία τῆς ἐκκλησίας, ἃν καὶ θὰ πρέπει νὰ ὑπῆρχε ἀπὸ παλαιότερα [(βλ. στὸ κεφάλαιο τῶν ἐνθυμήσεων 11. Πεντηκοστάριο 1820 (ἀρ. 111)]. 4) Τὸ παντοπωλεῖο θὰ τὸ ἀναφέρει ἀργότερα καὶ ὁ Ανεζου (βλ. παρακάτω), ἐνῶ τὰ ρέοντα ὕδατα σχετίζονται πιθανόν μὲ κάποια βρῦση ποῦ μέχρι πρόσφατα ὑπῆρχε στὴ βόρεια πλατεῖα τοῦ χωριοῦ, κοντὰ στὸ κτηριακὸ συγκρότημα τοῦ μετοχιοῦ τῆς Μ. Βατοπεδίου. Τὰ δύο αὐτὰ στοιχεῖα (παντοπωλεῖο - νερὸ) στάθηκαν ἕνας ἀπὸ τοὺς λόγους ποῦ εὐνόησαν ἀργότερα τὴν ἐδῶ ἐγκατάσταση τῶν προσφύγων<sup>70</sup>.

Ἡ ἐπόμενη ἀναφορὰ τοῦ Σουφλάρ γίνεται γύρω στὰ 1891 ἀπὸ τὸν Κ' ἤσον, ὁ ὁποῖος κάνει σαφὴ διαχωρισμὸ δύο Σουφλάρ: τὸ Sufiar ἢ Socilar μὲ 150 Ἑλληνικες κατοικίες καὶ τὸ Sufiar Mahala μὲ 12 Τούρκους<sup>71</sup>. Ὁ μικρὸς αὐτὸς τούρκικος συνοικισμὸς, γνωστὸς καὶ ὡς Κιουτσούκ ἢ Κιουτσούκ Σουφλάρ, βρίσκεται 1 χιλ. περίπου βορείως τῆς Ν. Τριγίλιας<sup>72</sup>· σήμερα σώζονται μόνο δύο καλύβια ἐκατέρωθεν τοῦ δρόμου (εἰκ. 16, 17), ἐνῶ κάποιοι κάτοικοι θυμολοῦνται καὶ δύο πύργους ποῦ γκρεμίστηκαν. Ὅσον ἀφορᾷ τὸν ἀριθμὸ τοῦ ἑλληνικοῦ πληθυσμοῦ ποῦ δίδει ὁ Κ' ἤσον εἶναι ἐντυπωσιακὰ μειωμένοι σὲ

68. Ν. Θ. Σχινάς, *Ὁδοπορικαὶ σημειώσεις Μακεδονίας, Ἠπείρου, Νέας ὀριοθετικῆς γραμμῆς καὶ Θεσσαλίας, Μακεδονίας*, τεῦχος Γ΄, Ἀθήνα 1887 (Χαλκιδικὴ χειρὸς), σ. 532, *Paysages de Macédoine*, σ. 244.

69. Γιὰ τὴ μετατροπὴ πολλῶν χωριῶν σὲ τσιφλίκια λόγῳ τῆς βαριάς φορολογίας κατὰ τὸ 180-190 αἰ. βλ. Δημητριάδης, «Φορολογικὲς κατηγορίες», δ.π., σσ. 434-435, ὅπου μεταξὺ τῶν ἄλλων ἐπισημαίνεται ὅτι τὰ χωριά ποῦ κατὰ τὰ μέσα τοῦ 19ου αἰ. εἶχαν μετατραπῆ σὲ τσιφλίκια ἦταν πολὺ περισσότερα στὴν πεδιάδα τῆς Θεσσαλονίκης καὶ στὴν περιοχὴ τῆς Καλαμαριάς.

70. Βλ. ἄρθρο τῆς Θ. Γλαράκη, «Ἡ ἐγκατάσταση στὴ Ν. Τριγίλια», στὴν ἐφημ. *Τριγλιανὰ Νέα*, Ὀκτώβριος 1988.

71. Τὸ βιβλίο τοῦ Κ' ἤσον δέ μοῦ ἦταν προσοιτὸ. Πῆρα τὰ στοιχεῖα, ὅπως παρατίθενται στὸ *Paysages de Macédoine*, σ. 244.

72. Βλ. π.χ. Ἐπιτελικὸς χάρτης τῆς Ἑλλάδος 1927-1933 (1: 100.000), Ἐπιτελικὸς χάρτης φ. Ἐπιανομὴ 1: 100.000 (Ἰαν. 1945). Ὁ χάρτης τοῦ Κοντογόνου τοῦ 1910 (1: 200.000) τοποθετεῖ τὸ «Σουφλάρ μαχ.» νοτίως τοῦ χωριοῦ· προφανῶς πρόκειται περὶ λάθους· βλ. καὶ σχετικὴ ἀναφορὰ γιὰ τὸ χάρτη τοῦ Κοντογόνου στὸ *Paysages de Macédoine*, σ. 61. Βλ. καὶ ὅσα ἀναφέρονται στὴ σημ. 1.

σχέση με τις 80 οικογένειες που δίδει ο Σχινάς, λίγα χρόνια νωρίτερα.

Τά στοιχεία του Σχινά επαναλαμβάνει στις αρχές του 20ου αϊ. ο Struck<sup>73</sup>, ο οποίος περιόδευσε τη Χαλκιδική γύρω στο 1901. Συγκεκριμένα αναφέρει το τσιφλίκι Sufilar ή Soflar ως ένα χωριό με εκκλησία και 80 σπίτια με 300 κατοίκους<sup>74</sup>.

Τό 1903 τό τσιφλίκι Σουφλάρ τό αγοράζει από τόν Έβραϊό έμπορο Μοδιάνο ή Μονή Βατοπεδίου<sup>75</sup> (είκ. 18, 19). Όπως αναφέρεται σέ έγγραφο του 1911 του μητροπολίτη Κασσανδρείας Ειρηνάιου, ή αγορά αυτή έγινε από τή Μ. Βατοπεδίου προκειμένου νά αποτραπεί ή αγορά του από τήν σερβική κυβέρνηση<sup>76</sup>. Ό ίδιος μητροπολίτης, τό 1911 και τό 1914, προβαίνει σέ ενέργειες γιά τήν έξαγορά του Σουφλάρ από τή Μ. Βατοπεδίου μέ σκοπό τήν πρώτη φορά νά αποδοθεί στους κολίγους και νά δημιουργηθεί έτσι ελληνική έστία μέσα στήν Καλαμαριά, τή δεύτερη νά εγκατασταθούν οί πρόσφυγες από τή Θράκη<sup>77</sup>.

Μετά τήν προσάρτηση των νέων επαρχιών στήν Έλλάδα, κατά τήν απογραφή του 1913, στήν ύποδιόικηση τής Χαλκιδικής αναφέρονται δύο Σουφλάρ: τό ένα μέ πληθυσμό 215 κατοίκους και τό άλλο μέ 24<sup>78</sup>.

Τό 1914 επισκέπτεται τή Χαλκιδική ό Ανεζου· αναφέρει τό Ciuviler ή Tsioufilar αποτελούμενο από δύο ομάδες σπιτιών, από 15 σπίτια ή κάθε μία

73. Βλ. *Paysages de Macédoine*, σ. 56 (Struck).

74. Α. Struck, *Makedonische Fahrten. I Chalkidike*, Wien und Leipzig 1907, σ. 37, *Paysages de Macédoine*, σ. 244.

75. Βλ. Προηγούμενος Θεόφιλος Βατοπαιδινός, «Χρονικόν περί τής Έραξ και Σεβασμίας Μεγίστης Μονής Βατοπαιδίου Άγίου Όρους», *Μακεδονικά* 12 (1972) 96. Ό συνάδελφος κ. Ί. Παπάγγελος μού γνωστοποίησε φωτοαντίγραφο του καταλόγου των εγγράφων τής Μ. Βατοπεδίου που άφορούν τό μετόχι στο Σουφλάρ· σύμφωνα μέ τόν κατάλογο αυτό αριθμούνται 113 έγγραφα, τά παλαιότερα μέ χρονολογία 1905. Τέλος άξίζει νά σημειώσουμε ότι μεγάλο τμήμα του μετοχιακού συγκροτήματος σώζεται μέχρι σήμερα, από τό όποιο ξεχωρίζει τό κεντρικό κτίριο και ό περίβολος που φέρει χρονολογία 1909. Γύρω επίσης από τά μετοχιακά κτίρια διατηρούνται και πολλά κολιγόσπιτα· πρόκειται γιά ισόγεια διαμερίσματα συνεχόμενα τό ένα μέ τό άλλο (είκ. 18, 19).

76. Στάμος, *Ειρηνάιος*, σσ. 74, 211.

77. Στάμος, *Ειρηνάιος*, σσ. 74-75, 210-214. Όσον άφορά τό θέμα τής αποδόσεως του Σουφλάρ στους κολίγους, ό Στάμος δημοσιεύει τό έγγραφο-επιστολή του μητροπολίτη προς τήν Τράπεζα Άθηνών (σ. 210), στο όποιο αναπτύσσει μεταξύ των άλλων και τόν τρόπο μεταβίβασης τής γής στους κολίγους και ζητά τή συνδρομή τής γιά τήν επιτυχία του σκοπού του. Ή επιστολή αυτή έχει ήμερομηνία 25.2.1911. Άνάλογη επιστολή του μητροπολίτη προς τόν προηγούμενο Γερμανό τής Μ. Βατοπεδίου μέ ήμερομηνία 23.2.1911 έθηκε υπ' όψιν μου ό συνάδελφος κ. Ί. Παπάγγελος.

78. Μ. Χουλιαρικής, *Γεωγραφική, διοικητική και πληθυσμιακή εξέλιξις τής Έλλάδος 1821-1971*, τ. Β', Άθήνα 1975, σ. 86· τό Σοφλάρ μέ τούς λίγους κατοίκους πιθανόν ανταποκρίνεται στο Sufilar mahala του Κ'ντον· βλ. και *Paysages de Macédoine*, σ. 244 (Sofilar), σμμ. 3, όπου αναφέρεται ως δεύτερη πιθανότητα τό Σοφλάρ μέ τούς λίγους κατοίκους νά ανταποκρίνεται στο μετόχι τής Μονής Βατοπεδίου. Δέν νομίζω ότι εύσταθεί όμως μιά τέτοια πιθανότητα.

καί σέ απόσταση 800 μ. μεταξύ τους· οί κάτοικοι εἶναι Τοῦρκοι καί τσιγγάνοι οἰκόσιτοι (Turcs, Tziganes domestiques)· ὑπάρχει μία μικρή ἐκκλησία. Μνημονεύει ἐπίσης τήν ἀγορά ἀπό τή Μ. Βατοπεδίου τοῦ τσιφλικιοῦ πού ἀνήκε σέ Ἰουδαῖο, καθώς καί τήν ὑπαρξη ἑνός μπακάλη («un bakal»)79 (πβλ. ±30 χρόνια νωρίτερα τήν ἀναφορά ἀπό τό Σχινά ἑνός παντοπωλείου). Οἱ πληροφορίες τοῦ Αvezou ὅσον ἀφορᾷ τήν πληθυσμιακή κατάσταση τοῦ χωριοῦ προκαλοῦν κάποια σύγχυση, μιά καί ἐξισώνει σέ πληθυσμό τά δύο Σουφλάρ (15 + 15 σπίτια) καί μειώνει αἰσθητά τόν ἀριθμό του σέ σχέση μέ τά στοιχεία τῆς πρόσφατης ἀπογραφῆς τοῦ 1913· συγχρόνως ἀναφέρει ὡς κατοίκους μόνο Τοῦρκους καί τσιγγάνους, ἐνῶ μνημονεύει τήν ὑπαρξη χριστιανικῆς ἐκκλησίας.

Τό 1914 τό Σουφλάρ ἀναγράφεται στόν κατάλογο τῶν χωριῶν πού ἀνήκουν στήν Ὑποδιοίκηση τῆς Χαλκιδικῆς τοῦ Νομοῦ Θεσσαλονίκης καί σημειώνεται ἡ ὑπαρξη Δημοτικῆς σχολῆς80.

Τό 1918 τό Σουφλάρ ἐνώθηκε μέ τήν κοινότητα Πορταριάς καί τό 1920 εἶχε 276 κατοίκους81.

Τό 1924 τό Δημόσιο ἐκμισθώνει τό μετόχι Σουφλάρ ἀπό τή Μ. Βατοπεδίου, προκειμένου νά ἐγκατασταθοῦν οἱ πρόσφυγες82.

Ὁ συνοικισμός Ν. Τρίγλια ἀναγνωρίσθηκε ὡς κοινότητα τό 1926 καί στήν ἀπογραφή τοῦ 1928 εἶχε 1.064 κατοίκους83.

79. D. Feissel - M. Seve, «La Chalcidique vue par Charles Avezou (Avril-Mai 1914)», *BCH* CIII - 1979, I Études, σ. 251, *Paysages de Macédoine*, σ. 244.

80. *Συλλογή ὀργανικῶν διατάξεων, ἐγκυκλίων, διαταγῶν καί ὁδηγῶν τοῦ Γενικοῦ Διοικητοῦ Μακεδονίας*. Ἐκδοθεῖσαι κατά τό ἔτος 1914, Ἐν Θεσσαλονίκῃ 1914.

81. *Στοιχεῖα συστάσεως καί ἐξελίξεως τῶν Δήμων καί Κοινοτήτων*. 48 Νομός Χαλκιδικῆς, Ἀθήναι 1962, σσ. 156-157, Χουλιαράκης, ὁ.π., σ. 137.

82. Βλ. σημ. 6.

83. *Στοιχεῖα*, σσ. 126-127, 156-157, Χουλιαράκης, ὁ.π., σ. 243· γιά τή μετονομασία τοῦ Σουφλάρ σέ Ν. Τρίγλια βλ. σημ. 3.

## SUMMARY

Leda Tosca-Zacharof, *Old ecclesiastical printed books of the churches of N. Triglia in Chalkidiki.*

In 1983-84 the 10th Emporate of Byzantine Antiquities recorded the icons, the liturgical objects and the old books preserved in the two churches of N. Triglia; St. Athanasios and Pandovasilissa.

The church of St Athanasios, a building of the previous century, is situated in the N.E. border of the settlement near the metochi of the monastery of Vatopedion. This church belonged to the quarter Souflar—which changed its name to N. Triglia after the settling of the refugees—and it is one of the few churches in W. Chalkidiki that isn't metochi of a monastery. The church of Pandovasilissa, on the main road which traverses the village, was built after the settling of the refugees, who came mainly from Triglia of Propontis, and gave the church the name of the central church of their native country.

In this article we deal only with the presentation of the old books inventoried in both churches of the village.

The purpose of this presentation is not their bibliographical recording so much as the compilation of a catalogue of the rich material (belonging to the refugees and also local) which exists in N. Triglia, as well as the drawing of information either from the books themselves or from the recollections they contain.

The books are liturgical and cover the period from 1725 to 1905. Their presentation is as follows:

— A catalogue of the books from 1725-1862, in which are included 22 publications. Because the books are already listed in the Greek Bibliography, their presentation is brief with reference to the main general bibliographies. There follows a general comment marking certain special sections, while there is an effort to place the origin of the books.

— A catalogue of the books from 1886-1905, which includes 27 publications. Because a general bibliography for the Greek publications after 1863, does not exist, in this catalogue are noted the complete bibliographical elements of each publication. There follows, as in the former case, a general comment and an effort to place the origin of the books.

— A catalogue of the headless books and a list with the incomplete

copies.

After the catalogues we are dealing with the notes contained in the books and the inscriptions on some of the bindings. Finally we present an index in which are registered those books whose place of origin is ascertained completely or to a certain extent. Then comes an addition, where, based on information collected by travellers and material from archives supplemented by information given in certain notes, we attempt to record the elements concerning the history of the Souflar settlement from the 19C to the settling there of the refugees.



Εἰκ. 1. Πεντηκοστάριον τοῦ 1725 (ἀρ. 68).

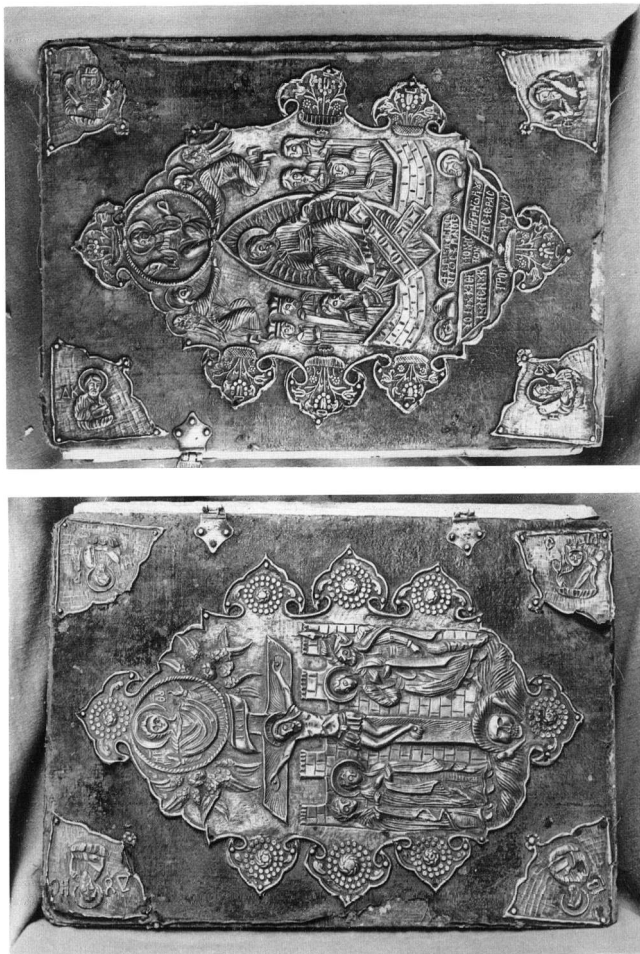

Εικ. 2. Εισαγγέλιον του 1740 (άρ. 103). α) Ἐμπρόσθια ὄψη, β) Ὁπίσθια ὄψη.



Εἰχ. 3. Μηναιὸν τοῦ Ἰουνίου τοῦ 1740 (ἀρ. 61).





Είχ. 4. Μηνιαῖον τοῦ Ἰουνίου τοῦ 1740 (ἀρ. 61).

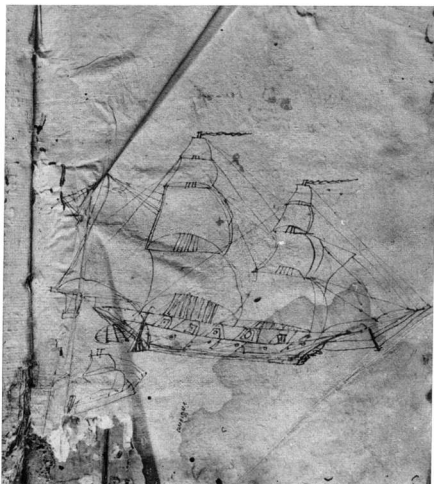

Είχ. 5. Μηνιαῖον τοῦ Ἰουνίου τοῦ 1740 (ἀρ. 61).

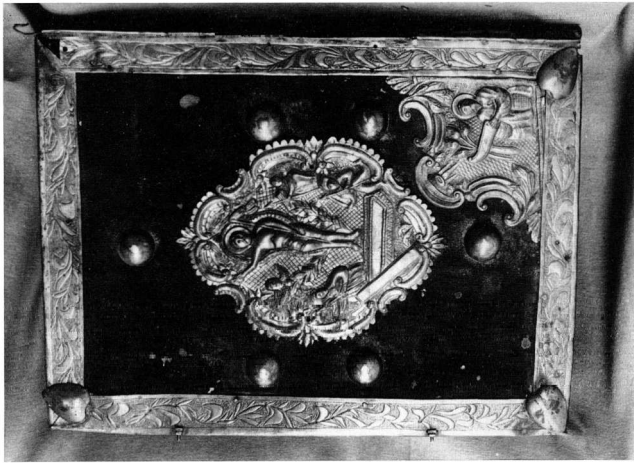

Εἰκ. 6. Εὐαγγέλιον τοῦ 1801 (ἀρ. 98). α) Εἰμπρόσθετα ἐψη, β) Ὀπίσθετα ὄψη.

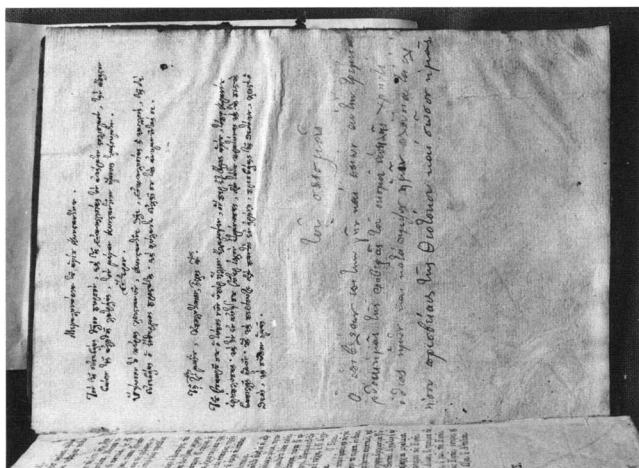

Εικ. 8. Μηνιαίων του Μαΐου του 1803 (φύ. 62).

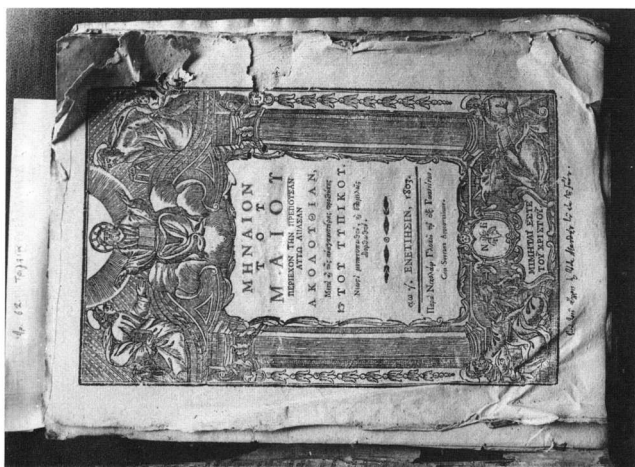

Εικ. 7. Μηνιαίων του Μαΐου του 1803 (φύ. 62).

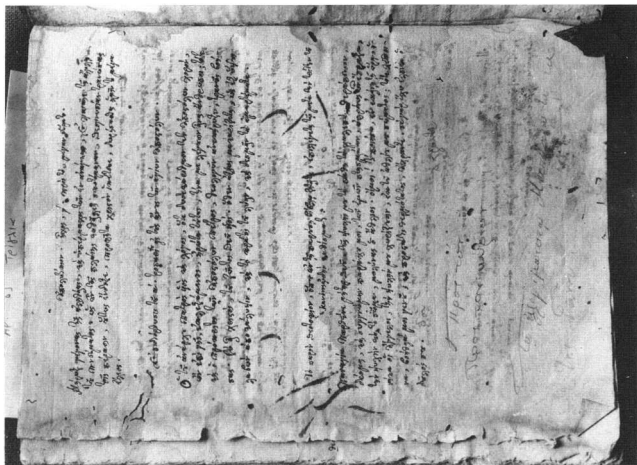

Εικ. 10. Μηνιαίων του Ιουνίου του 1804 (άρ. 63).

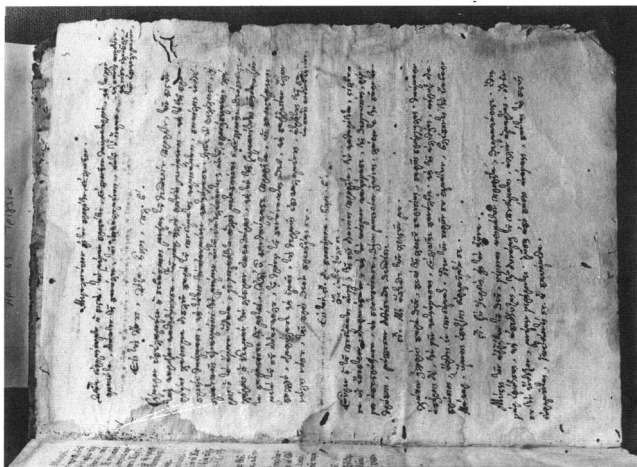

Εικ. 9. Μηνιαίων του Ιουνίου του 1804 (άρ. 63).

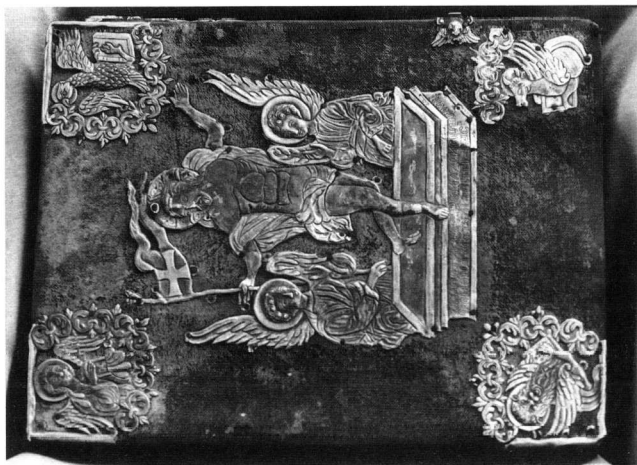

Είχ. 12. Ειργετέλιον τοῦ 1848 (ἔχ. 102).



Είχ. 11. Μηνιαῖον τοῦ Ἰουνίου τοῦ 1804 (ἔχ. 63).



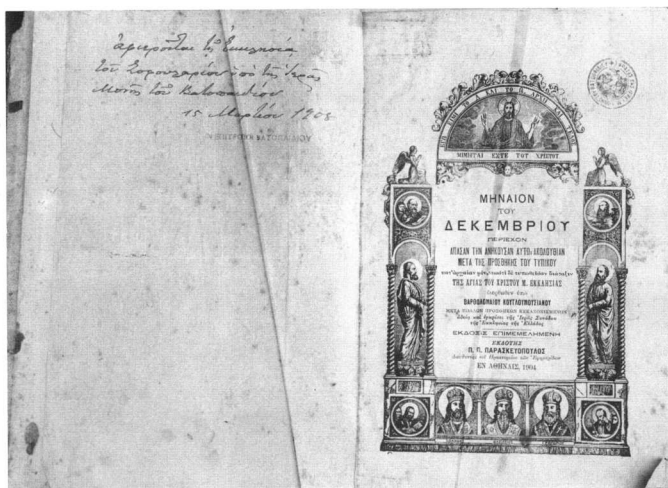

Εἰκ. 15. Μηναιὸν τοῦ Δεκεμβρίου τοῦ 1904 (ἀρ. 79).



*Εἰκ. 16. Κιουτσούκ Σουφλάρ. Καλύβα ἀνατολικά τοῦ δρόμου (φωτ. 1988).*



*Εἰκ. 17. Κιουτσούκ Σουφλάρ. Καλύβα δυτικά τοῦ δρόμου (φωτ. 1988).*





*Είκ. 18. Άποψη από ΝΑ του μετοχιακού συγκροτήματος της Μ. Βατοπεδίου (φωτ. 1988).*



*Είκ. 19. Τό μετοχιακό συγκρότημα της Μ. Βατοπεδίου με τά κολιγόσπιτα (φωτ. 1988)*